Пролетарии всех стран, соединяйтесь!

Пульс

Орган парткома, ректората, комитета ВЛКСМ, профкома и месткома 1-го Ленинградского ордена Трудового Красного Знамени медицинского института имени акад. И. П. Павлова

№ 12 (1503)
Четверг, 5 апреля 1973 г.

Год издания 43-й
Цена 1 коп.

Наши интервью

ЛУЧШЕ, ЭФФЕКТИВНЕЕ

В РЕШЕНИЯХ декабрьского (1972 г.) Пленума ЦК КПСС, в докладе Генерального секретаря Центрального Комитета КПСС Л. И. Брежнева «О 50-летии СССР» с особой силой подчеркивается решающее значение текущего года для выполнения пятилетнего плана. Эти партийные документы, а также принятое в прошлом году постановление о мерах по дальнейшему совершенствованию высшего образования в стране вызвали горячее одобрение всех сотрудников и студентов нашего института, желание еще лучше учиться, эффективнее работать.

О том, как выполняют партийные организации эти решения, что уже сделано и что нужно сделать в ближайшее время, и пойдет разговор на собрании партийно-хозяйственного актива, которое намечено провести 10 апреля.

Какие же основные вопросы предполагается обсудить, над чем еще раз должны задуматься секретари и члены партийных бюро, все коммунисты, и в первую очередь, коммунисты — руководители кафедр, лабораторий, клиник и служб? Что в настоящее время должно быть главным в их работе? Об этом мы попросили рассказать секретаря партийного комитета Г. В. Никитина и его заместителя А. Н. Шмелева.

Главными, определяющими сегодня успех всей нашей работы, стали вопросы совершенствования системы управления и стиля руководства. Решения, которые мы проверяем формально, для того, чтобы можно было поставить «птичку» в определенной графе отчета, распоряжения, которые приходится повторять несколько раз, факты бесстрастного, равнодушного, безответственного отношения к работе — встречается ли у нас все это? Да. А подобные явления, как известно, находятся в прямой зависимости от стиля руководства.

На предстоящем активе будет уделено большое внимание вопросам совершенствования форм и методов социалистического соревнования. В частности, нужно проверить конкретность и реальность выполнения взятых обязательств, подумать над тем, чтобы с учетом сделанного взять повышенные, напряженные обязательства. К сожалению, в институте еще есть факты формального подхода даже к оформлению обязательств (кафедры акушерства и гинекологии, гигиены, гистологии, инфекционных болезней и другие). Порой в социалистические обязательства включают плановые мероприятия и то, что входит в круг служебных обязанностей, — это имеет место на большинстве кафедр, клиник и служб ЛМИ.

Есть недостатки и в работе с ударниками коммунистического труда; например, в клинике госпитальной терапии присвоили это высокое звание медицинской сестре, проработавшей меньше пяти месяцев. В большинстве организаций звание ударника не подтверждается ежегодно, а если это и делается, то без принципиального обсуждения работы сотрудника.

Стоящие перед институтской партийной организацией задачи настоятельно требуют усиления идеологической работы среди студентов и сотрудников института, улучшения нравственного воспитания и воспитания на лучших революционных, трудовых и боевых традициях; очень важны для нашего института и вопросы интернационального воспитания, ведь в 1-м ЛМИ обучаются представители многих народов советских республик, государств Европы, Азии и Африки.

Усиление идеологической работы будет способствовать повышению ответственности комсомольских организаций за успеваемость студентов. Эти вопросы, видимо, будут обсуждаться в конце апреля на общеинститутской конференции «Коллектив, общественные организации и личность».

Предметом особой заботы ректората, парткома, комитета ВЛКСМ является всемерное улучшение учебного процесса — это важнейшая задача вуза.

Осенью планируется проведение институтского партийного собрания «Об интеграции учебного процесса». Подготовку к нему нужно начинать уже сейчас. Речь идет о том, чтобы совершенствовать старые формы обучения и внедрять новые. Недавно эти вопросы обсуждались на расширенном Ученом совете института.

На предстоящем активе следует также обсудить ход выполнения институтского перспективного плана научных исследований, выработать правильные критерии для оценки эффективности научных работ. Нельзя допускать дублирования тематики и распыления научных сил. Требуют глубокой научной разработки проблемы экономики здравоохранения.

Серьезная лечебная работа ведется в клиниках нашего института; недавно открылось реанимационное отделение для терапевтических клиник. Врачи института проводят консультации рабочих прикрепленных к нам промышленных предприятий. Интересно изучить, каков не только лечебный, но и экономический эффект этой большой работы. Нужен постоянный контроль за лечебной деятельностью клиник.

В плане социального развития института важное место принадлежит хозяйственным подразделениям. В 1973 году начнется строительство студенческого общежития на 570 мест, в 1974-м после ремонта должна войти в строй акушерско-гинекологическая клиника. Нельзя на активе пройти мимо постоянных претензий к качеству строительных и ремонтных работ, еще низка в хозяйственных службах трудовая дисциплина. А между тем успехи в лечении больных во многом зависят от хозяйственников, от технической службы, состояния клиник и аппаратуры,

В заключение беседы Г. В. Никитин и А. Н. Шмелев выразили уверенность в том, что коммунисты придут на актив, проанализировав свою работу и работу своих товарищей, выступят с критикой недостатков, наметят пути улучшения всех сторон многогранной деятельности коллектива нашего института.

Беседу записал
Л. УЛИЦКИЙ

10 апреля — партийно-хозяйственный актив

«Олимпийцы» набирают очки

Новая форма учебной работы

Три года назад возникла в нашем институте новая форма учебной работы со студентами — олимпиады. С «легкой руки» патофизиологов — именно у них состоялось первое состязание сильнейших студентов — олимпиады были приняты «на вооружение» многими кафедрами. Второй год подряд проводятся они на кафедре фармакологии, собирая год от года все большее число участников.

□

На снимке: «Олимпийцы» на кафедре фармакологии. Не так-то просто стать победителем...

Фото М. ЦИРЛИНГА

«АРБИТРЫ» СТАВЯТ ПЯТЬ

В этом учебном году члены СНО на кафедре рентгенологии знакомились с заболеваниями легких и их диагностикой. Этой же цели служила и практическая работа в рентгеновских кабинетах 31-й поликлиники. В течение осеннего семестра были заслушаны восемь докладов, подготовленных 15 сновцами. А недавно состоялась олимпиада, которая подвела итог длительной и напряженной работы студентов.

«Арбитры» соревнования — врачи рентгеновского отделения особенно высоко оценили выступления В. Майорова, О. Кевеш и И. Янсон, студентов V курса. Победителям вручены грамоты совета СНО.

Н. ЯКОВЛЕВА, Ю. МАЛКОВ

«Балтика» предлагает:

ТРИ СУББОТНИКА — В ПОМОЩЬ КЛИНИКАМ!

«Уюта не надо, покой не для нас,
Нам шторм по душе, а не штиль...»,

— так звучат первые строки гимна стройотряда «Балтика». Очень удачно, по-моему, определяют они душевный настрой отряда, видишь за этими словами ребят мужественного характера, готовых идти навстречу ветру.

В прошлом году никто не предполагал, что отряд, сформированный из первокурсников, добьется каких-либо успехов. Победа «Балтики», признанной лучшим стройотрядом нашего института, была неожиданностью.

Сейчас у «балтийцев» вовсю идет подготовка к третьему трудовому семестру. 17 марта отряд вышел на первый субботник. В этот же день появились объявления: 21 марта в клубе общежития № 2 состоится вечер — «Студенческие строительные отряды 1-го ЛМИ».

Подготовку этого необычного вечера поручили «Балтике». Как сделать, чтобы он получился одинаково интересным и первокурсникам, и ветеранам, и студентам-иностранцам, которых все больше привлекают студенческие стройки? Волнений и забот у нас было много. А вдруг никто не придет, ведь день-то будний — среда?

Все наши страхи оказались напрасными. Ребята, толпившиеся около фотогазет отрядов «Айболит», «Элита», «Скифы», «Балтика», развешенных в фойе первого и второго этажей, постепенно заходили в зал и, к нашей радости, он стал вдруг мал, не мог вместить всех, кто пришел в клуб.

Рассказы ветеранов строек чередовались с выступлениями агитбригады. Владимир Беляевский, на счету которого 8 поездок на целину и в стройотряды (ныне он — командир районного штаба ССО Коми) очень ярко, образно и тепло говорил о жизни бойцов, обо всем, что заставляет студентов, оканчивая институт, говорить о стройотрядах, как о самой яркой, незабываемой странице студенческой жизни.

Иллюстрированное живыми фактами выступление Беляевского звучало в притихшем зале не так уж долго, но сколько же оно вместило! Вот только один факт. После трудового рабочего дня отряд отмечал день рождения одного из своих бойцов. Звенела гитара, слышались шутки, смех. Командира же мучали невеселые думы: синоптики обещали дождь, а под открытым небом оставалось полвагона цемента, без которого завтра делать нечего. Решился отправить десять человек на всю ночь: не хотелось портить день рождения бойцу, да и за день все порядком устали. Командир объявил свое решение отряду, и первым за лопату взялся именинник. Весь отряд пошел убирать цемент.

Глубоко прав выступивший на вечере Никола Исса. Он сказал: заблуждаются те, кто считает, что время знаменательных событий прошло. Труд, который мы вкладываем в построение завтрашнего дня, не менее велик, чем подвиги прошлых лет, и это особенно ясно ощущаешь в отряде, работая на новостройках страны. «Поездка в Коми помогла мне лучше понять советскую действительность, и я с еще большим уважением отношусь теперь к первой в мире Стране Советов. Впечатления — неизгладимы, снова зовут меня дороги под флаг отряда», — так закончил Никола свое выступление.

Наш отряд решил внести свой вклад в благоустройство института. «Балтийцы» обязались отработать безвозмездно три «красных субботы» на благоустройстве клиник 1-го ЛМИ. Последний субботник проведем 21 апреля. «Отметим день рождения В. И. Ленина ударным трудом» — этот лозунг родился в отряде.

А 24 марта балтийцы после короткого митинга вышли на второй субботник. Бойцы отряда расчистили от земли подвал Института пульмонологии, привели в порядок ряд подсобных помещений. Хочется поблагодарить за хорошую работу новых бойцов «Балтики» — студентов-иностранцев Айюба Абдель Карима, Шехаде Юсефа, Хашмана Таллаля, Клеменса Рапо и Джуни Нази.

Мы обращаемся ко всем отрядам института: «Бойцы ССО! Даешь три субботника в помощь клиникам института!»

А. ЧУХЛОВ,
командир интернационального ССО «Балтика»

Ярко, убедительно

Жизнь каждый день подтверждает большое значение наглядной агитации в решении самых различных задач. Готовясь к важнейшим политическим событиям, партийная организация никогда не обходится без широкого привлечения средств наглядной агитации.

Смотр, проведенный в честь 50-летия образования СССР, показал, что на кафедрах института и в студенческих общежитиях проделана значительная работа, серьезно улучшившая состояние и действенность наглядной агитации. Исключением являются только три кафедры: физики, латинского языка и лечебной физкультуры, где качество оформления наглядной агитации не соответствует современным требованиям.

Комиссия, подводившая итоги смотра, определила места, утвержденные недавно партийным комитетом.

На первом месте кафедры факультетской терапии, госпитальной терапии, общей хирургии, истории КПСС, философии, организации здравоохранения, физического воспитания, русского языка, патфизиологии, ЦНИЛ, общежитие № 3.

На втором — кафедры факультетской хирургии, институт пульмонологии и кафедра госпитальной хирургии для V курса, оперативной хирургии, ЛОР-болезней, нормальной анатомии, патологической анатомии, гигиены, общежитие № 2.

На третьем месте кафедры пропедевтической терапии, хирургической стоматологии, нервных болезней, рентгенологии, нормальной физиологии, госпитальной хирургии для VI курса.

З. ЛЕБЕДЕВА, член парткома

ГОТОВИМСЯ К ОБМЕНУ ПАРТИЙНЫХ ДОКУМЕНТОВ

ПОВЫШАТЬ АКТИВНОСТЬ КОММУНИСТОВ

С 1 марта в нашей партии начался обмен партийных документов. Уже выписан партийный билет № 1 на имя В. И. Ленина. Новые партийные документы с портретом Владимира Ильича получили многие и многие члены партии.

Приступили к обмену и в Ленинграде.

В постановлении майского (1972 г.) Пленума ЦК КПСС говорилось о том, что обмен партийных документов и вся подготовка к этому важному организационно-политическому мероприятию должна быть направлена на дальнейшее укрепление трудовой и партийной дисциплины, на повышение активности членов партии, принципиальности, требовательности к себе и другим.

Вопросы, на которые нацеливало постановление ЦК, всегда находились в центре внимания партийных организаций, в том числе и парторганизации 1-го ЛМИ, но в период подготовки к обмену партийных документов эта работа значительно активизировалась. Каковы же ее результаты?

Мы побеседовали с секретарем партбюро I—II курсов Н. А. Лебедевым и зам. секретаря А. С. Букиной. Вот что они рассказали.

Партийная организация I—II курсов сравнительно небольшая, но ей приходится решать сложные задачи. Вчерашнего школьника надо «обратить» в студента, научить его слушать и записывать лекции, умело распределять время, сочетать учебу с общественными делами. Здесь начинается большая работа по интернациональному воспитанию, кураторские заботы и т. д.

Разумеется, этими вопросами занимаются не только члены партии, но роль партийной организации здесь — важнейшая, и от активности коммунистов зависит многое. Не случайно при собеседованиях (их было 25), которые проводились в порядке подготовки к обмену партийных документов, внимание партбюро привлекли вопросы успеваемости, выполнения и распределения общественных поручений, завершения планов научной работы и другие.

На собеседования были приглашены все молодые коммунисты. В основном, это студенты I и II курсов. Оказались, к сожалению, среди них и плохо успевающие (А. Курлюшкин, II курс, В. Кадария, I курс). Как выяснилось в ходе собеседования, у этих и некоторых других студентов, которые пришли на студенческую скамью не сразу после школы, а отслужив в армии или уже поработав на производстве, встречаются трудности в усвоении материала. По инициативе партийного бюро для такой категории учащихся на кафедрах биологии, биохимии, нормальной анатомии были проведены дополнительные занятия-консультации. Конечно, эти консультации — не панацея, для того, чтобы учиться без двоек, необходима упорная самостоятельная работа. Только так нужно ставить вопрос.

В результате собеседований бюро внесло некоторые коррективы в распределение общественных поручений.

В целом можно говорить о высокой общественной активности коммунистов. Здесь можно назвать Надежду Рябкову, партгрупорга I курса, Александра Чухлова, командира интерстройотряда «Балтика», Сергея Кнутова, энтузиаста безвозмездного донорства. Очень хорошо работает партгрупорг кафедры гистологии И. В. Мингазова, недавно представившая к защите свою диссертацию. Отрадно, что среди активистов — представители старшего поколения, которые не порывают своей связи с жизнью института. Они — хороший пример для молодежи в идейной убежденности, в готовности всегда быть полезными людям. Это член КПСС с 1917 года С. И. Жирмунская, Е. Д. Дмитриева, Е. К. Борткевич (партгруппа кафедры истории КПСС и политэкономии), А. В. Захарова (биохимия).

Собеседования, безусловно, дают многое. Они позволяют лучше узнать и понять человека, а значит, вовремя помочь ему или спросить по большому счету. Это — важнейшая форма воспитательной работы, а воспитание человека есть сердцевина всякой партийной работы.

Н. МУСИНА

ПАРАД КРАСОК

Во втором общежитии в комнате интерсовета около двух месяцев функционировала конкурсная выставка художественных работ студентов 1-го ЛМИ.

Экспозиция включала в себя около 50 работ семи художников-любителей, выполненных подчас с профессиональным мастерством. Участники конкурса представили на рассмотрение жюри картины, написанные маслом, гуашью, акварели, карандашные эскизы, работы, исполненные на дереве, холсте, бумаге, оригинальные произведения — инкрустации соломкой, чеканные изделия.

Думается, все посетители остались благодарны участникам: Светлане Каминской, Евгению Клейну, Ирине Румянцевой, Муниру Элиас, Аббасу Аль-Рамзи, Елене Ивановой, Рида Эль-Хедару, а также интерсовету комитета комсомола, организовавшему выставку.

21 марта были подведены итоги конкурса, и жюри вручило участникам ценные подарки.

В. ВАСИЛЬЕВ, студкор

ПЕДАГОГИЧЕСКИЕ ЗАМЕТКИ

Так СНО это или нет?

ОБЪЕМ знаний во всех областях науки непрерывно растет и чем дальше, тем этот процесс становится стремительней. Развиваются новые отрасли и направления науки, возрастает число научных дисциплин, лавина сведений, открытий, фактов увеличивается. Стало модным говорить об «информационном взрыве».

Как совместить необходимость овладения этим потоком знаний с естественными границами, увы, не растяжимыми, дня, года, срока обучения студента в институте? Пожалуй, трудно найти более острую проблему вузовской педагогики. Над этим вопросом бьются все кафедры нашего института, да и не только нашего.

Для сотрудников кафедры истории КПСС и политэкономии, как и для всех преподавателей института, эта проблема составляет предмет больших забот. Задача эта исключает однозначное решение. Стремительно развиваются общественные науки. Но кроме углубления знаний по кардинальным вопросам истории КПСС и политэкономии растет протяженность курса во времени. Движется история, увеличивается программа курсов. Еще десять лет назад курс истории КПСС заканчивался лекцией о XXII съезде партии. Насколько же вырос круг проблем, как увеличилось количество учебного материала за эти 10 лет! Этому важнейшему периоду мы уделяем более 20 часов из 120-часовой программы.

Но история не остановится, а время, отведенное на обучение студента, уже дошло до предела. Где же выход? Отнюдь не претендуя на открытие и тем более на решение проблемы, скажем, что выход в изменении характера обучения. Нужно учить учиться! Не столько наполнять студента знаниями (способность воспринимать тоже ограничена), сколько зажигать его желанием учиться, помочь овладеть методологией науки, научить работать с первоисточниками, научить практическим навыкам, а главное — помочь студенту выработать научное, марксистско-ленинское мировоззрение.

Надо ли доказывать, какую роль в решении этих задач может и должно играть студенческое научное общество? Но формой работы СНО, причем «незыблемой», как считает руководство СНО 1-го ЛМИ, является кружок. А как же сделать участие студентов в научной работе массовым? Как привить навыки научного исследования и умение работать самостоятельно каждому студенту? Не ясно ли, что форма участия в СНО должна стать более гибкой, более разнообразной? Нам это ясно!

На кафедре истории КПСС и политэкономии в связи с ежегодно проводимыми конкурсами студенческих работ на общественно-политические темы возникла новая форма вовлечения студентов I и II курсов в научную работу — система рефератов. По широкому кругу проблем истории партии и политэкономии, разработанному кафедрой, студенты пишут рефераты. Участие в этой работе массовое, и руководят большими группами студентов все преподаватели кафедры. Реферат, представленный студентом, рецензируется преподавателем, лучшие отбираются, с авторами продолжается работа в течение всего года, а затем рефераты участвуют в конкурсах: институтских, городских и всесоюзных. Наиболее способные студенты выступают с сообщениями на предприятиях района, в клиниках и на организуемых кафедрой теоретических конференциях.

Работа над рефератом, его оформление, выступления перед слушателями дают возможность студенту расширить и углубить знания по важнейшим проблемам курса (восполняя нехватку учебного времени), приучают его к самостоятельной работе, прививают элементы научного исследования, помогают выработать свой взгляд на актуальные общественно-политические вопросы.

Вся практика нашей работы в течение нескольких лет полностью подтвердила ее жизненность. Написаны хорошие рефераты, премированные на всех ступенях конкурсов. Большей частью студенты, работающие над рефератами, учатся успешнее других. Можно также сказать без преувеличения, что комсомольский актив института, студенты, оставленные в качестве аспирантов и ординаторов, как правило, работали в СНО на кафедре истории партии и политэкономии.

Почему же мы озаглавили статью в несколько полемическом духе? Дело в том, что от времени до времени, главным образом приуроченно к отчетным периодам, кафедра попадает в странное положение. К нам поступают запросы: «У вас есть СНО?» Есть! «Сколько человек в кружке?» Нет кружка, студенты пишут рефераты. «Значит, СНО у вас нет?» Есть, участвуют 600 студентов. «Так не бывает!» Бывает! «Кто руководитель вашего СНО?» Руководят все преподаватели. «Значит у вас руководителя нет?» Есть!

Есть на кафедре истории КПСС и политэкономии СНО, есть и руководители, а если эта форма не укладывается в прокрустово ложе кружка, то нужно это ложе удлинить.

Доцент М. РАТГАУЗЕР

Темы дня:

ИНТЕГРАЦИЯ ПРЕПОДАВАНИЯ

Недавно на базе нашего института проходила Всесоюзная конференция по учебно-методическим вопросам, организованная Министерством здравоохранения СССР совместно с институтом.

В процессе подготовки к ней на кафедрах нормальной анатомии, гистологии и общей биологии была проведена большая методическая и организационная работа.

Основной вопрос конференции — об интеграции преподавания на этих кафедрах, — звучал в многочисленных докладах и сообщениях: профессора В. Н. Павловой совместно с профессором Ю. И. Афанасьевым и М. Р. Сапиным (Москва), профессоров С. С. Михайлова (Москва), В. Г. Даниловой (Киев), Ю. А. Максимука (Полтава) и других.

Заслуженный деятель науки профессор М. Г. Привес в докладе, подготовленном совместно с профессором В. В. Куприяновым (Москва), показал необходимость правильного методологического подхода в преподавании морфологии.

На конференции было уделено внимание и новым методам преподавания. Были представлены стенды, показывающие различные способы программированного контроля знаний на кафедрах нормальной анатомии, гистологии и общей биологии медицинских вузов Москвы, Ленинграда, Риги, Харькова, Перми, Оренбурга, Ивано-Франковска и других городов.

Конференция вынесла решение о пересмотре учебных программ с целью уточнения вопросов, относящихся к изучению каждого из трех предметов, и возможно большей согласованности в их преподавании, а также о необходимости разумного внедрения новых методов обучения и контроля знаний в преподавании предметов медико-биологического профиля.

Доцент И. ПРЕОБРАЖЕНСКАЯ

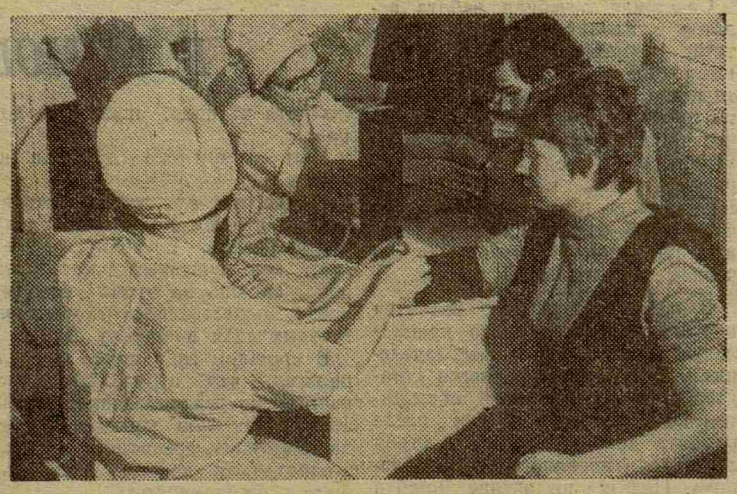

В институте продолжается месячник безвозмездного донорства. Заместитель председателя институтского комитета общества Красного Креста И. Я. Нагаев сообщил нам, что к 28 марта в месячнике приняли участие уже 1120 человек! Цифра небывалая для нашего института. 11 студентов дали кровь непосредственно больным, 31 — сдали по 400 г единовременно.

Впереди — II курс лечебного факультета — 280 доноров. Активно прошел месячник на I курсе — 218 человек с лечебного факультета и 110 студентов-стоматологов безвозмездно сдали кровь.

На снимке: первокурсники на донорском пункте.

Фото М. ЦИРЛИНГА

Есть норма ГТО!

ЗАКЛЮЧИТЕЛЬНЫЕ СТАРТЫ

В воскресенье, 25 марта, в поселке Васкелово, на учебно-спортивной базе кафедры физического воспитания состоялись заключительные старты соревнований по лыжам. В их программе — дистанции, входящие в новый комплекс «Готов к труду и обороне СССР», у женщин — 3 км и у мужчин — 5 км.

Оттепель, несомненно, отразилась на качестве лыжни, но многим участникам удалось показать неплохие результаты.

В этот день на лыжне можно было видеть и ректора института профессора В. А. Миняева; пятикилометровую дистанцию он закончил с хорошим для своей группы временем.

В итоге соревнований у мужчин победу со временем 19 мин. 31 сек. одержал студент 226-й группы Александр Васильев. У женщин — студентка 526-й группы Ольга Журавлева, ее результат на дистанции 3 км — 15 мин. 37 сек.

Всего в соревнованиях участвовали 147 человек, из них нормы ГТО IV ступени выполнил 121, в том числе на золотой значок — 57 человек и на серебряный — 64.

К сожалению, в Васкелово приехало очень мало студентов-старшекурсников, а эта встреча на лыжне в общем-то была организована специально для них.

А. ЦЫПИН, старший преподаватель

Редактор А. СКОРОМЕЦ

М-32031 Заказ № 1806

Ордена Трудового Красного Знамени типография им. Володарского Лениздата, Ленинград, Фонтанка, 57.