Пролетарии всех стран, соединяйтесь!

Пульс

Орган парткома, ректората, комитета ВЛКСМ, профкома и месткома 1-го Ленинградского ордена Трудового Красного Знамени медицинского института имени акад. И. П. Павлова

№ 32 (1523)
Суббота, 3 ноября 1973 г.

Год издания 43-й
Цена 1 коп.

Коммунисты! Будьте в авангарде всенародной борьбы за претворение в жизнь решений XXIV съезда КПСС, активными организаторами и воспитателями масс!

(Из Призывов ЦК КПСС к 56-й годовщине Великого Октября)

МИРУ—МИР

Советский народ встречает свой самый большой праздник — 56-ю годовщину Великого Октября. Вся жизнь нашей страны наполнена творческой деятельностью народных масс, осуществляющих решения XXIV съезда КПСС.

Под руководством партии наш народ достиг новых успехов в коммунистическом строительстве, в укреплении экономического и оборонного могущества Родины, ее международных позиций, влияния на ход мирового развития.

Только за два года пятилетки основные фонды народного хозяйства увеличились на 170 млрд. рублей, национальный доход — на 10 процентов, общий объем промышленной продукции вырос почти на 15 процентов. Последовательно выполняется программа роста народного благосостояния. Повышены заработная плата, пенсии и стипендии примерно 34 миллионам человек. Справили новоселье около 23 миллионов советских граждан.

Пятьдесят шестой год Великого Октября по призыву партии стал для советских людей годом ударного труда. За 9 месяцев по сравнению с соответствующим периодом прошлого года, прирост промышленного производства составил 7,3 процента при годовом плане 5,8 процента. Производительность труда возросла на 5,8 процента. Рапортуют о больших успехах промышленные предприятия, труженики сельского хозяйства, коллективы научно-исследовательских институтов и вузов.

В канун праздника в ленинградской печати было опубликовано приятное для всех нас сообщение: по итогам выполнения плана и социалистических обязательств за третий квартал Петроградскому району (по второй группе районов города) присуждено первое место и переходящее Красное знамя Ленинградских областного и городского комитетов КПСС, Исполкома Ленинградского городского Совета депутатов трудящихся, Областного совета профсоюзов и Обкома ВЛКСМ.

В этой победе есть доля труда коллектива и нашего института. Медики не производят станки и приборы, но здоровье трудящихся, сбереженное усилиями и заботами наших врачей, вошло составной частицей в цифры трудовых рапортов предприятий района.

Наш праздничный рапорт — это десятки новых научных исследований, успешно завершенных в этом году, это новые методы диагностики и лечения, внедренные в практику работы наших клиник, поиски путей дальнейшего совершенствования учебного процесса, в частности, усиленно разрабатываемые в этом году вопросы интеграции преподавания.

Только за девять месяцев 1973 года (по неполным данным, полученным в научном отделе института) вышли в свет четыре монографии ученых ЛМИ (Т. С. Истаманова, В. А. Алмазов и С. В. Канаев, Г. А. Маллабиу и В. С. Орлов, А. М. Ганичкин и С. Д. Резник, Д. К. Богородинский с соавторами), восемь сборников научных работ (кафедры госпитальной хирургии, акушерства, госпитальной терапии, фармакологии, микробиологии, два сборника трудов молодых ученых, подготовленные отделом аспирантуры). Научные исследования текущего года оформлены в 438 статей. В институте появились новые доктора наук: за 9 месяцев в ученом совете состоялось 12 защит докторских диссертаций и 44 кандидатских.

В праздничном рапорте ЛМИ — большой труд четырехтысячного отряда институтской комсомолии, руководимой партийной организацией. В канун Октября комсомолу 1-го ЛМИ за лучшие показатели в третьем трудовом семестре присуждено первое место в соревновании среди стройотрядов ленинградских вузов и переходящее Красное знамя Ленинградского обкома ВЛКСМ.

Трудовым победам советских людей содействует успешное претворение в жизнь программы мира, выработанной XXIV съездом КПСС.

Мы — свидетели знаменательного события: в Москве несколько дней назад окончил свою работу Всемирный конгресс миролюбивых сил, призвавший государства и народы к плодотворному сотрудничеству, к всемерному укреплению дела мира на земле.

Все советские люди с чувством большого удовлетворения восприняли слова доклада Генерального секретаря ЦК КПСС Л. И. Брежнева, обращенные к участникам конгресса: «Вы можете положиться на советский народ, который и в первые годы после своей великой революции, и в годы строительства социализма, и в битве с фашизмом, и в послевоенные десятилетия, и сейчас был и останется на переднем крае борьбы в защиту интересов человечества».

«Мир — народам!» было написано на знамени только что родившегося первого в мире социалистического государства 56 лет тому назад. Этот призыв мощно звучит и в наши дни.

Праздник самый пламенный

На камне брызги ноябрьского дождя, как слезы, скупые и светлые, павшие на скорбный гранит Марсова поля. А над ним — алые стяги в ноябрьском ветру. И струи огня из земли— на века. Это память, горячая и бессмертная.

Здесь твои герои, революция. Здесь город твой, не раз тебя отстоявший. И имя носящий — вождя твоего. Здесь наш Ленинград, и мы — не жившие в 17-м, но сердцем преданные делу твоему... С нами праздник твой, революция! Наш самый пламенный праздник.

Народ Страны Советов заслужил немало радости. Мы празднуем голубой необъятный Первомай, день солнечный, интернациональный, день солидарности... Славим ликующий победный май 45-го, героев, живых и павших... Первый весенний букет дарим женщине — матери, труженице... У каждого праздника — свой цвет, свой марш.

Ноябрь на севере суров, и небо будто в каменных глыбах. Но Родина поет Интернационал, и каждое сердце отзывается его великой объединяющей волей — к справедливости, равенству, борьбе. Народ поет твои песни, революция, как свой гимн — стоя. С ними идет по исторической Дворцовой, главной — Красной, по всей необъятной и единой стране свободного труда, по странам восхищенного тобою мира...

С. РОМАНОВ,
выпускник 1972 года

ГОЛОСА ДРУЗЕЙ

Успехов тебе, Страна Советов!

Все знают, что в этом году в столице Германской Демократической Республики — Берлине проходил X Всемирный фестиваль молодежи и студентов. Кому посчастливилось побывать на этой яркой, незабываемой манифестации мира, дружбы и солидарности, тот почувствовал, что встреча была подготовлена объединенными усилиями всех прогрессивных сил нашей планеты. Немалая заслуга в успехе фестиваля принадлежит Советскому Союзу.

7 ноября советский народ отмечает 56-ю годовщину Великой Октябрьской социалистической революции. Мы, студенты из ГДР, обучающиеся в 1-м медицинском институте, сердечно поздравляем советских людей с этим праздником. От всей души желаем людям Страны Советов дальнейших успехов и новых побед на пути к коммунизму.

От имени студентов ГДР
Бодо МЮЛЛЕР (203-я группа)

Мы— счастливые

Разрешите мне от имени финского землячества поздравить советских друзей с 56-й годовщиной Октябрьской революции. Этот праздник не только ваш, но и всех передовых сил планеты.

За последнее время политика Советского Союза, направленная на укрепление мира, уменьшение напряженности, на прекращение холодной войны, завоевывает все больше сторонников во всех частях земного шара. Но не только это укрепляет авторитет СССР. Чем больше узнаешь о вашей стране, ее жизни, тем больше растет и уважение к ней.

Мне часто приходилось, как наверное и другим учащимся здесь, отвечать на вопросы о Советском Союзе. Во время таких встреч собеседники не раз приходили к выводу: острые вопросы, которые еще волнуют нас, здесь уже давно решены. Один из таких вопросов — возможность учиться. Не секрет, что в западном мире учение очень дорого. В США, например, студент за год учебы платит около 4000 долларов (приблизительно 3000 рублей). Когда мы рассказываем, что в Советском Союзе учатся бесплатно, что книги здесь бесплатные, да к тому же еще студент получает стипендию, — это всегда вызывает большое удивление и даже зависть. В Финляндии молодой специалист, закончивший вуз, часто по горло в долгах.

Поэтому мы, финские студенты, учащиеся в Ленинграде, конечно счастливые. Наше землячество поставило перед собой цель—как можно глубже ознакомиться с Советским Союзом, чтобы потом передать свои знания о вашей стране на родине и всячески содействовать укреплению добрососедских, дружеских отношений между нашими странами.

Тарья ТАЙПИО,
студентка III курса

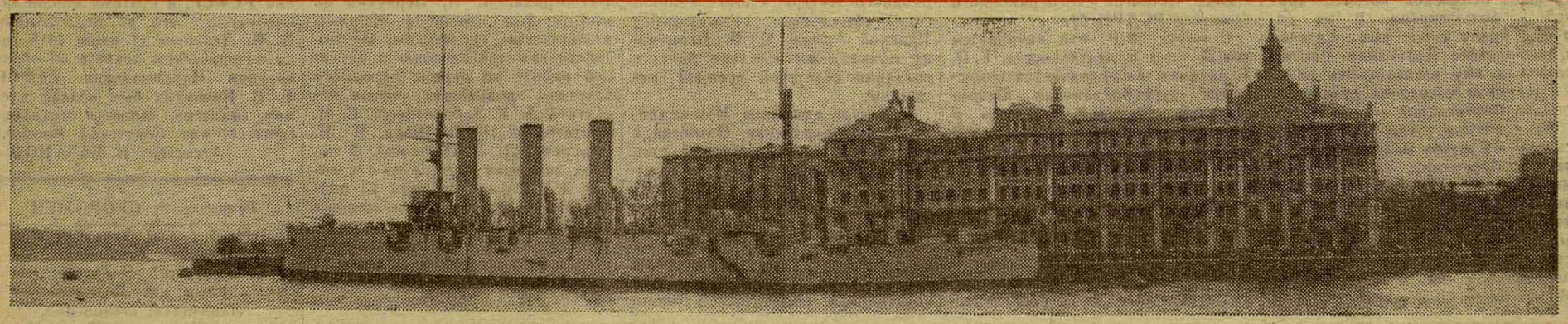

С победой, комсомол ЛМИ!

29 октября в Актовом зале Смольного, на торжественном собрании студентов — победителей социалистического соревнования трудового семестра 1973 года нашему институту—его комсомольской организации—было вручено переходящее Красное знамя Ленинградского обкома ВЛКСМ как «лучшему вузу — организатору студенческих строительных отрядов».

В этой награде — большой напряженный труд 639 студентов 1-го ЛМИ — бойцов 11 стройотрядов, их командиров и комиссаров, комитета ВЛКСМ. С победой, комсомол ЛМИ!

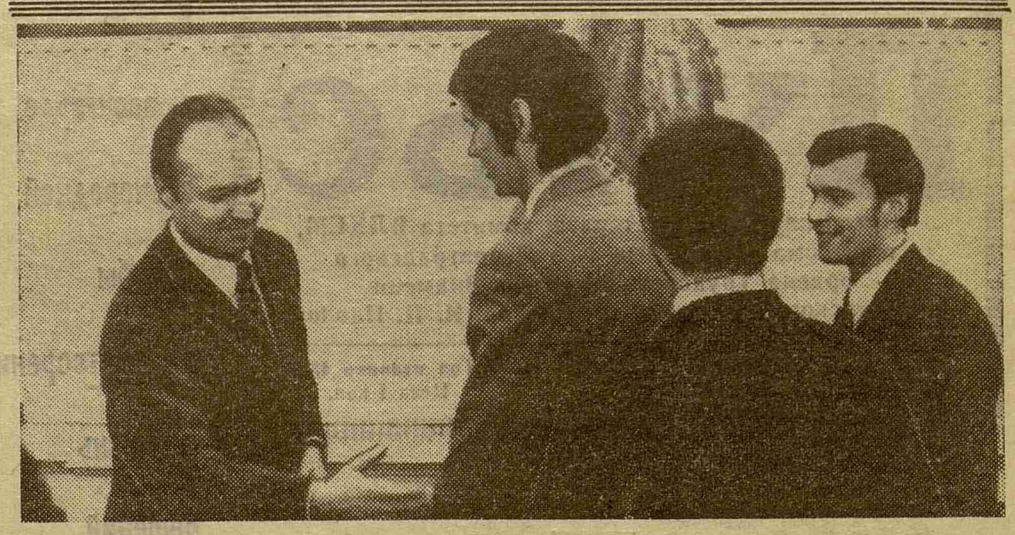

На снимке: переходящее знамя вручает первый секретарь Ленинградского обкома ВЛКСМ А. С. Ефимов.

Фото М. Цирлинга

ВЫСОКИЙ ДУХ НАУКИ

ПОЖАЛУЙ, главное, что выделяет клинику факультетской терапии среди других клиник института — это высокий дух науки, который царит здесь. Науку в клинике любят. Любят по-настоящему, самоотверженно. Не удивительны поэтому здесь научные эксперименты, затянувшиеся далеко за полночь, незапланированные научные дискуссии, рождающиеся прямо у постели больного или за лабораторным столом.

Эта любовь к науке, по-видимому, идет от Георгия Федоровича Ланга, который превыше всего ценил в сотрудниках способность к научному творчеству, и от его талантливой, преемницы Татьяны Сергеевны Истамановой, сумевшей сохранить все лучшее в коллективе, заложенное Георгием Федоровичем.

Сегодня, как и прежде, коллектив кафедры работает в двух направлениях: функциональной кардиологии и гематологии. Нас интересуют проблемы гипертонической болезни, коронарной недостаточности, патогенеза лейкозов, анемий. Однако, уровень, на котором решаются эти проблемы, вырос. Прежде всего этому способствовало то глубокое внимание, которое уделяет заведующий кафедрой профессор-коммунист Владимир Андреевич Алмазов укреплению клинической и научной базы кафедры. По его инициативе создано так необходимое клинике и институту реанимационное отделение. В итоге появилась возможность проведения в клинике настоящей ургентной терапии и квалифицированного постоянного наблюдения за тяжелыми больными. В последнее время существенно модернизированы многие лаборатории и прежде всего эндокринологическая. Налажены, наконец, многочисленные контакты, которые стали традиционными в клинике. Например, проблема симптоматических гипертоний решается вместе с кафедрой общей хирургии. В разработке проблемы коронарной недостаточности участвует кафедра факультетской хирургии и лаборатория физиологии кровообращения НИИ экспериментальной медицины. Работы по изучению метаболизма миокарда успешно проводятся совместно с кафедрой патологической анатомии нашего института и лабораторией биохимии Военно-медицинской академии.

Аналогично этому проблема лейкоза разрабатывается теперь в теснейшем контакте с научно-исследовательскими лабораториями таких НИИ, как Институт переливания крови, рентгеновский, цитологии, гриппа, Институт вакцин и сывороток.

Все это вместе взятое позволяет проводить научные исследования широким фронтом и на современном методическом уровне. Для кафедры стало обычным явлением, когда научной работой занимаются все, когда лаборатории переполнены студентами-сновцами, а кандидатов в ординатуру значительно больше, чем мест.

Не удивительно и то, что такие сложные методики, как радиокардиография (Л. П. Ермилов, А. А. Темиров), радиоренография (А. П. Махнов), радиоциркулография селезенки (С. В. Канаев, С. П. Корытов), цитогенетический анализ (Н. Н. Мамаев), авторадиография клеток (В. А. Лапотников) и хромосом с изотопными предшественниками ДНК, РНК и белков, определение кининов (Н. М. Суковатова) и многие другие стали для нас обычными, ординарными.

Можно сказать, что наука сплотила нас вместе, и в этом видится сила коллектива и перспективность его работы.

Ассистент Н. МАМАЕВ

ГЕРОИЧЕСКАЯ ПРОЗА

60 дней в степи

ЗНОЙНАЯ бескрайняя степь. Солоноватый привкус ветра на пересохших губах...

Пыльная дорога увозит бойцов медицинской службы районного студенческого строительного отряда «Индерборский» в аулы Гурьевской области. Позади поспешные сборы, занятия техникой безопасности во время сессии, митинг, трое суток пути от Московского вокзала до Гурьева.

Отряд наш формировался наспех. 10 июня областной врач сообщил, что врачей мы должны набрать сами. Ситуация получалась затруднительной. Пошли в общежитие. Двадцать три девушки, ни разу не работавшие в стройотрядах, согласились поехать в Казахстан. Когда же я откровенно, не смягчая красок, рассказал о перспективах предстоящей работы, из 23 осталось 7: студентка IV курса Тамара Яковкина, пятеро выпускниц — Ира Пермякова, Люда Пупкова, Света Кузнецова, Галя Семенова, Ольга Малышева и студент III курса Борис Герасимов.

Итак, Азия. Индер — городок в степи с населением в 16 тысяч. Едем в пыли, в нестерпимой жаре, по дороге оставляя врачей отрядов прямо в степи, у палаток.

5 июля, в первый день работы, наши врачи встретились со своими отрядами. Нужно было и знакомиться, и осмотреть, и прививки сделать, стать полноправным членом штаба, и главное — сразу добиться доверия и уважения. Нужно было привыкнуть к 40-градусной жаре, недостатку воды, раскаленным палаткам, пылевым бурям, просто к степи и 12-часовому рабочему дню в этих условиях.

Врачи ЛМИ выдержали все, добились уважения, авторитета, отлично работали. Тамара Яковкина, Галя Семенова, Люда Пупкова, Ира Пермякова были не только отличными врачами, но и лучшими бойцами своих отрядов. До работы и после работы, ночью и днем шли они к людям, нуждавшимся в их помощи. Длинные очереди выстраивались на прием в фельдшерский пункт к Яковкиной Тамаре. Не одну бессонную ночь провела у постели больных Ира Пермякова.

И вот сухие цифры статистики: проведено 420 бесед, прочитано 53 лекции на актуальные медицинские темы, подготовлено 9 радиопередач, 6 раз выезжали с концертами в полевые бригады к механизаторам, осуществлялся санитарный надзор за 32 предприятиями общественного питания, осмотрены все школы Индерборского района, о недостатках готовности их к началу учебного года доложено на райисполкоме. И наконец — самое важное: сделано 770 подворных обходов в ближайших аулах. Если учесть, что в казахской семье 8—12 детей, то можно легко представить себе, скольким людям оказали помощь наши врачи.

Медицинская служба РССО «Индерборский» заняла первое место в Гурьевском областном студенческом отряде.

Тысячи километров отделяют Ленинград от далеких казахских аулов. Но долго еще будут помнить врачи и бойцы трудовое лето «Индерборского-73». Добрую память оставили они о себе у казахских жителей.

Д. ЕГОРОВ,
гл. врач РССО «Индерборский»

ЛМИ—на стройках КамАЗа

ЛЕТОМ этого года в городе Набережные Челны на строительстве Камского автозавода вновь работал студенческий строительный отряд ленинградских вузов. Медицинская служба его была укомплектована из студентов и врачей 1-го ЛМИ.

Что же удалось сделать врачам Ленинградского ССО за два летних месяца? Расскажу только о главном. На базе объединенной больницы г. Набережные Челны функционировали курсы усовершенствования врачей, собравшие более 20 терапевтов — участковых врачей города. Руководил курсами аспирант кафедры факультетской терапии 1-го ЛМИ А. П. Махнов. Специальная лекция была посвящена организации отделения реанимации и интенсивной терапии в условиях терапевтического стационара.

Население молодого города очень быстро увеличивается: в 1969 году в Набережных Челнах проживало около 10 тысяч человек, сейчас там живет и работает более 150 тысяч. В связи с этим возникают естественные трудности в оказании медицинской помощи строителям Камского автозавода. По просьбе местных органов здравоохранения наши врачи вели ежедневные приемы в участковых поликлиниках и медпунктах, оказывая помощь не только бойцам стройотрядов, но и жителям города.

Отрядные врачи — студенты V курса нашего института в этих условиях получили богатую поликлиническую практику. Более 1000 жителей города воспользовались их помощью, осмотрено около 600 рабочих автозавода, сделано около 1000 подворных обходов. В социалистическом соревновании между стройотрядами Ленинграда, Москвы, Казани и Кабардино-Балкарии наша медслужба заняла первое место. За большую помощь органам здравоохранения Исполком горсовета г. Набережные Челны вручил медикам Ленинграда Почетную грамоту.

Подводя итоги нашей работы на стройках КамАЗа, хочу отметить лучших врачей Ленинградского отряда. Это С. Афанасьева — выпускница стоматологического факультета, Г. Ренгач и И. Горчакова—студентки VI курса и А. П. Махнов.

Опыт нашей работы показывает, что в системе медицинской службы студенческих отрядов есть большие резервы для усиления помощи практическому здравоохранению многих районов страны.

М. СЕМЕНОВ,
гл. врач Ленинградского ССО на КамАЗе

Наш календарь

ВРАЧ, РЕВОЛЮЦИОНЕР

К 100-ЛЕТИЮ СО ДНЯ РОЖДЕНИЯ Е. П. ПЕРВУХИНА

СРАЗУ же после победы революции партия большевиков приступила к строительству социалистического здравоохранения. В этом почетном и ответственном деле видная роль принадлежала славной ленинской когорте врачей - большевиков. В их ряду по праву стоит имя Евгения Порфирьевича Первухина. Партия поручила ему организовать охрану здоровья населения революционного Петрограда.

Не случайно такая огромная по своему масштабу задача была доверена Первухину. За его плечами был не только богатый опыт врачебной работы, но и активная, начиная с 20-летнего возраста, революционная деятельность. За участие в студенческих сходках и демонстрациях он исключался из Московского университета, был в царской тюрьме и ссылке. В эмиграции работал в ленинской «Искре», с оружием в руках боролся на баррикадах 1905 года. В дни подготовки Октябрьского вооруженного восстания Первухин был членом Петроградского районного комитета РСДРП(б).

С марта 1918 года начинается новый этап в деятельности Е. П. Первухина, он назначается комиссаром здравоохранения Петроградской трудовой коммуны. В сложной обстановке гражданской войны, голода и разрухи комиссариат здравоохранения развернул активную работу по обеспечению населения города бесплатной, общедоступной и квалифицированной помощью. С этой целью в Петрограде стали создаваться амбулаторные и медицинские пункты на заводах, были реорганизованы больницы города, национализированы частные аптеки.

Неотложной задачей, стоявшей перед здравоохранением революционного Питера, стало медицинское обеспечение сражающейся Красной Армии. Е. П. Первухину принадлежит видная роль в создании советской военной медицины.

В центре внимания Комиссариата здравоохранения Петрограда находились вопросы борьбы с инфекционными болезнями. «Сражения» с инфекциями отличались подлинным героизмом. Для борьбы с сыпным тифом была создана Чрезвычайная рабочая комиссия во главе с Е. П. Первухиным. Проведенные мероприятия способствовали практической ликвидации вспышек холеры и «испанки» и резкому сокращению заболеваемости сыпным тифом.

Возглавляя здравоохранение Петрограда, Е. П. Первухин во многом был связан с Женским медицинским институтом. Он способствовал привлечению к активной работе по охране народного здоровья крупнейших ученых института Д. К. Заболотного, С. И. Златогорова, Г. В. Шора, Б. И. Словцова, Л. Л. Окинчица. В период эпидемии холеры из студенток ЖМИ были созданы 23 прививочных отряда, разъезжавших по области, лаборатория института изготовляла в большом количестве противохолерную вакцину.

Заслуги Е. П. Первухина перед советским здравоохранением не ограничиваются рамками одного Петрограда. Он сыграл большую роль в организации Народного комиссариата здравоохранения РСФСР, и поэтому вполне закономерно, что в подписанном В. И. Лениным 11 июля 1918 года историческом декрете об образовании Наркомздрава РСФСР Е. П. Первухин был назван членом коллегии высшего медицинского органа Советской России.

Ассистент Н. БАЗАНОВ

Редактор А. СКОРОМЕЦ

М-44392 Заказ № 2629
Ордена Трудового Красного Знамени типография им. Володарского Лениздата, Ленинград, Фонтанка, 57.