Пролетарии всех стран, соединяйтесь!

Пульс

Орган парткома, ректората, комитета ВЛКСМ, профкома и месткома 1-го Ленинградского ордена Трудового Красного Знамени медицинского института имени акад. И. П. Павлова

№ 6 (1497)
Пятница, 23 февраля 1973 г.

Год издания 43-й
Цена 1 коп.

НА УЧЕБНЫЕ ТЕМЫ

СЕССИЯ: УРОКИ И ВЫВОДЫ

ВРЕМЯ ли сегодня вспоминать о зимней сессии? День, когда студенты, успешно сдав экзамены, закрыли свои зачетные книжки до весны, давно прошел.

Сегодня началась третья учебная неделя второго семестра. Именно поэтому позволительно прозаически напомнить студентам, что следует вовремя переключиться с отдыха на деловой лад, чтобы не повторять ошибок зимы, не брать барьеры со второй попытки, как это пришлось делать в минувшую сессию второкурсникам В. Небадзе и С. Янгурову, В. Далекому, В. Соколову, М. Якобишвили и И. Аббакумову, стоматологам Б. Кахраманову, Н. Ершовой. Печально «знаменитой» стала и 215-я группа: из 11 человек у 7 неудовлетворительные оценки по политической экономии.

В течение семестра эти студенты все раскачивались, все думали: до сессии — пропасть времени, да и притом — политэкономия, предмет не медицинский, как-нибудь выкрутимся. И вот итог: двоек — 2,5%, троек — 22,1%. Это значит, почти четверть курса довольствуется посредственной успеваемостью.

Многие студенты пытались в короткие январские дни наверстать упущенное в полугодии. Их, к сожалению, еще много. Они забывали о сне, об отдыхе и читали, читали, лихорадочно штудируя в переполненных залах то, что не было изучено в году.

Не пора ли отказаться от этой традиции и готовиться к экзаменам не только во время сессии, а в течение всего учебного времени?

Мы начали разговор с плохих студентов, они тревожат преподавателей, но хорошо успевающих, конечно, больше. Вот факты. 39 человек получили автоматически, без сдачи экзамена, по политической экономии «отлично». И не случайно. Они серьезно занимались, участвовали, написав отличные рефераты, в конкурсе студенческих работ, в научных конференциях.

Экзамен с отличной оценкой сдали 31,6% студентов, с хорошей — 42,8%. Пятерки получили на нашей кафедре, так же, как и на всех других, комсорги десяти групп: М. Козловская, Л. Игнатьева, Е. Мешкова, Т. Клиорина В. Жеребцов (лечебный факультет), Л. Башмакова, Л. Ковринеко, В. Русаковский, Т. Стрельцова, Л. Лазарь (стоматологический).

Изучая столь важный и интересный предмет, как политическая экономия, студенты должны учитывать его особенности. Политическая экономия как наука отличается чрезвычайной стройностью и логичностью. Это означает, что при изучении ее (как при изучении математики) категорическим требованием является строгое соблюдение принципа последовательности и регулярности (систематичности). Нельзя, например, понять и усвоить экономическую природу денег, капитала, цены производства без предварительного уяснения природы товара, стоимости, закона стоимости и т. д. Поэтому с самого начала семестра рекомендую с особым вниманием и серьезностью отнестись к занятиям, тем более, что раздел социализма намного сложнее раздела капитализма, который вы изучали в первом семестре. Политическую экономию, писал В. И. Ленин, нельзя изучать так себе, «приступами», «одним дыханием».

Подготовка к семинару начинается на лекции, где студент впервые знакомится с логической схемой курса, узловыми проблемами науки, методическими установками и указаниями. После этого можно приступать к самостоятельной работе, тщательному изучению первоисточников.

В сложном процессе формирования советского специалиста, патриота, борца за дальнейший прогресс советской науки политическая экономия занимает важное место.

Г. МАРЧЕНКО,
преподаватель

СЕГОДНЯ СОВЕТСКИМ ВООРУЖЕННЫМ СИЛАМ 55 ЛЕТ

В честь 55-й годовщины Советской Армии и Военно-Морского Флота вчера во Дворце культуры имени Ленсовета состоялся торжественный вечер студентов и сотрудников 1-го ЛМИ.

В рассказах ветеранов, в волнующих документальных кинолентах перед собравшимися прошли героические страницы истории нашей армии, бессмертный подвиг советского народа в минувшую войну, мужество и тяжкий труд людей в военных шинелях, отстоявших мир на земле.

ДАРЯЩИЕ ЖИЗНЬ

26 МАЯ исполняется 50 лет со дня образования Союза обществ Красного Креста и Красного Полумесяца.

В преддверии этого юбилея активисты общества Красного Креста 1-го ЛМИ собрались 13 февраля на свой первый слет безвозмездных доноров.

Российское общество Красного Креста было создано в 1918 году по декрету, подписанному В. И. Лениным.

Начиная с 1932 года одним из главных и наиболее ярких направлений деятельности общества Красного Креста стала пропаганда и организация донорства. В 1957 году по инициативе ленинградцев в нашей стране возникло движение доноров, безвозмездно дающих кровь.

С докладом на слете выступила зам. председателя комитета старший научный сотрудник М. К. Учваткина. Докладчик подчеркнула, что на современном уровне медицины, когда при проведении сложнейших хирургических операций требуется все большее количество крови, работа общества по организации безвозмездного донорства приобретает особо важное значение. Это хорошо понимают студенты-медики. В 1972 году 962 студента ЛМИ сдали кровь безвозмездно, из них более 100 человек сдавали кровь по 6—8 раз.

Представитель партийного комитета доцент В. А. Цырлин, отметив, что число доноров в институте неуклонно растет, выразил уверенность, в 1973 году студенты примут еще более активное участие в этом патриотическом деле.

Дружными аплодисментами было встречено выступление студента VI курса А. Маслова. 23 раза он сдавал кровь безвозмездно!

С большим интересом участники слета выслушали выступление одного из старейших работников службы крови Евгении Ивановны Нарбут, которая стала донором еще в блокадном Ленинграде.

На трибуне — почетный донор СССР преподаватель кафедры иностранных языков Наталия Васильевна Кимнатная. Страстный пропагандист безвозмездного донорства, сдавшая кровь более 50 раз, она рассказала, как впервые пришла на донорский пункт в августе 1941 года в Ленинграде и как нужна была тогда кровь раненым солдатам и офицерам — защитникам нашего города.

Большая группа активистов общества и безвозмездных доноров награждена грамотами и памятными сувенирами городского и районного комитетов Красного Креста.

Студенты III курса А. Гандин, А. Бондаренко, А. Емельянов, Г. Клюев, И. Каюков и Л. Дроздова, давшие кровь непосредственно больному, награждены медалями «Открытое сердце».

За неоднократную безвозмездную дачу крови по 400 г единовременно 15 студентам вручены значки «Дарящему жизнь».

Двенадцать лучших доноров приказом ректора института отмечены денежными премиями.

Участники слета единодушно приняли обращение ко всем студентам и сотрудникам института, призвав их вступить в ряды безвозмездных доноров.

В заключение были показаны три короткометражных фильма о применении донорской крови. В одном из них снимались и наши шестикурсники.

На другой день после слета, первые сто студентов во главе с Н. В. Кимнатной сдали кровь. За три дня безвозмездно сдали кровь 270 студентов II курса лечебного факультета.

Профессор З. КОСТИНА,
председатель комитета Красного Креста 1-го ЛМИ

* * *

На снимке: выступает Е. И. Нарбут.

ХРОНИКА, СОБЫТИЯ, ФАКТЫ

★ С 1 по 3 февраля в Свердловске проходила научно-практическая конференция, посвященная организации и проведению общественно-политической практики студентов медицинских вузов, организованная Министерством здравоохранения РСФСР и ЦК ВЛКСМ. С докладом выступил зам. министра здравоохранения Российской Федерации С. Я. Чикин. Участники конференции обменялись опытом работы, направленной на воспитание у каждого студента навыков организатора и общественника.

От нашего института в конференции приняли участие секретарь комитета ВЛКСМ А. Подольцев и член комитета комсомола Н. Голохвастов.

□

★ Продолжается работа комсомольцев института под девизом «Студенты — народному здравоохранению». Терапевтический и хирургический потоки VI курса проводят сейчас профилактический осмотр сотрудников института «Ленпроект», завода «Вибратор».

□

★ «Благодарим студентов 1-го ЛМИ за добросовестную работу, чуткое отношение к больным и знание своего дела», — написали в своем письме в комитет комсомола жители Подпорожского района — пациенты бригады стоматологов, студентов V курса, выезжавших в январе в Подпорожье для оказания стоматологической помощи населению. Студенты Л. Львова, В. Шумилина, Л. Рапопорт, Т. Воронова, Т. Подгаевская во главе с врачом Р. А. Кулаченковой приняли около 500 больных.

НАРОДНЫЕ ЗАСЕДАТЕЛИ — КАНДИДАТЫ 1-го ЛМИ

8 февраля в седьмой аудитории состоялось общее собрание коллектива института. В повестке дня — выборы народных заседателей Петроградского районного народного суда.

На собрании выступили доцент кафедры судебной медицины И. В. Семенов, зав. кафедрой философии Н. М. Васюков, ассистент кафедры инфекционных болезней Н. С. Краснова, ассистент ЛОР-кафедры З. П. Лебедева, ассистент кафедры урологии Р. О. Залевский, работник РСУ М. М. Гинзбург, преподаватель В. Ф. Красноперов, секретарь комитета ВЛКСМ А. Подольцев.

Кандидатуру Елены Ивановны Травчатовой, опытного педагога, много лет проработавшего на кафедре судебной медицины, а ныне пенсионера, выдвинул коллектив судебных медиков института. В 1970 году Елена Ивановна уже была избрана народным заседателем, она приносит много пользы суду в качестве криминалиста.

Коллектив кафедры философии предложил народным заседателем избрать Лидию Ивановну Родаеву, зав. учебно-методическим кабинетом, человека добросовестного, обладающего качествами, которые позволят ей быть практически полезной в судопроизводстве.

Кафедра инфекционных болезней предложила в народные заседатели Фаворского Михаила Сергеевича, доцента, отличного врача и педагога, отличающегося высокой дисциплиной и организованностью. В роли народного заседателя он будет строгим и доброжелательным помощником судьи.

Коллектив ЛОР-кафедры называет Александру Алексеевну Князеву, ветерана труда и партии, одного из достойнейших сотрудников нашего института, человека, умеющего в любых обстоятельствах оставаться объективным и справедливым.

Уже четыре года был народным заседателем врач клиники урологии Морозов Николай Васильевич. Он работал в этой должности со всей ответственностью и знанием дела. Сотрудники урологической клиники вновь выдвинули его кандидатуру.

Рабочие РСУ назвали своим кандидатом в народные заседатели электромонтажника Уманского Владимира Ильича, отзывчивого и трудолюбивого человека, хорошего общественника.

Старейшая сотрудница института пенсионерка Мария Ивановна Воронина, имеющая большой жизненный опыт, вновь выдвинута в народные заседатели Петроградского районного народного суда.

Комитет ВЛКСМ предложил кандидатуру студентки IV курса стоматологического факультета Елены Николаевны Сысоевой, активной общественницы, человека одинаково требовательного к себе и окружающим.

Собрание единогласно проголосовало за все предложенные кандидатуры, избрав от коллектива 1-го ЛМИ народными заседателями Петроградского районного народного суда: Е. И. Травчатову, Л. И. Родаеву, М. С. Фаворского, А. А. Князеву, Н. В. Морозова, В. И. Уманского, М. И. Воронину, Е. Н. Сысоеву.

Перед первым выпуском

Заботы ФОП

Факультет общественных профессий в нашем институте еще молод. В этом учебном году состоится его первый выпуск. Более ста человек получат удостоверения лектора-международника или лектора-биолога, экскурсовода, журналиста или инструктора-общественника по спорту.

На факультете занимается около 300 человек, из них 75 процентов — студенты I и II курсов. Наиболее массовые отделения лекторское и экскурсоводов.

Мы подготовили уже 30 экскурсоводов по городу, но очень жаль, что их знания до сих пор никак не используются. Экскурсионное бюро при профкоме, которое должно было начать работу с ноября 1972 года (отв. В. Есипова), не провело еще ни одной экскурсии. Первая, и пока единственная, попытка кончилась неудачей, а причина — в слабой организационной работе В. Есиповой.

К сожалению, и в комитете комсомола мы столкнулись с подобной трудностью. Лекторского бюро, которое организовывало и координировало бы чтение лекций на предприятиях, в учреждениях района и города, пока нет. А ведь уже в этом году у нас появятся не только свои лекторы-международники, биологи, инструкторы-общественники, экскурсоводы, но и лекторы-атеисты и искусствоведы. Поэтому решать вопрос о максимальном использовании их знаний нужно сейчас, и помощь экскурсионного и лекторского бюро нам нужна не через год-два, а через два месяца.

Первые шаги для решения этой задачи уже сделаны. Установлен контакт с партийным бюро и со старшими сестрами клиник госпитальной хирургии и урологии. Первый день недели здесь выделен специально для чтения лекций. Очень доброжелательно встречают наших лекторов в клинике урологии и на втором и, третьем этажах Института пульмонологии. Хотелось бы, чтобы такой же контакт был установлен и с остальными клиниками.

Сейчас уже можно говорить об использовании наших студентов в районе — для выступлений в жилищных конторах, на подшефных заводах, ПТУ, магазинах.

Общество «Охраны памятников» (председатель Н. С. Белова, зав. кафедрой латинского языка) пообещало свою помощь в организации экскурсий и чтении лекций по истории нашего города на подшефных предприятиях Петроградского района. Было бы неплохо заручиться поддержкой и Н. Голохвастова, ответственного за лекторскую работу в районе от комитета комсомола.

Часть вины за такое положение дел лежит и на деканате ФОП, который не всегда активно обращался за помощью, а старался обходиться своими силами. Но уже в ближайшем будущем без помощи партийной, профсоюзной и комсомольской организаций нам не справиться.

Одна из самых серьезных проблем, которая стоит перед деканатом ФОП, и требует помощи партбюро I—II курсов и комитета комсомола, — проблема посещения студентами занятий на факультете. Здесь далеко не все благополучно. В связи с этим хочу напомнить нашим слушателям, что активное участие в работе ФОП при зачете по общественно-политической практике будет считаться одним из основных общественных поручений.

Четкая, слаженная деятельность секций ФОП, деканата и общественных организаций позволит начать новый семестр организованно и вовремя.

Л. ИВАНОВА,
секретарь ФОП

Готовимся к обмену партийных документов

КОММУНИСТ ПРИГЛАШАЕТСЯ НА СОБЕСЕДОВАНИЕ

ОБМЕН партийных документов, который будет проводиться на основании решений XXIV съезда КПСС, и вся подготовка к нему являются важным организационно-политическим мероприятием для любой партийной организации. Разговор об этом у нас неоднократно шел и на партийных собраниях, особенно при обсуждении вопроса «Партийная группа в борьбе за авангардную роль коммунистов», и на заседаниях партбюро и партийных групп.

Наша организация — наиболее крупная в институте, она объединяет 18 партийных групп: 16 кафедральных и 2 студенческие, на ее учете — около 200 коммунистов.

Партийные группы различны как по своему составу, так и по числу членов. С каждым годом в парторганизации возрастает удельный вес молодых коммунистов: так, если полтора года назад число их составляло 11% от всей организации, то теперь эта цифра удвоилась. У нас сейчас 42 молодых коммуниста, из них 18 человек—студенты. Им партбюро всегда уделяет особое внимание. В то же время 25% парторганизации — 47 человек — это коммунисты с опытом партийной работы более 20 лет.

У нас нет ни одного коммуниста с неснятым партийным взысканием. В течение двух лет (до последнего времени) не было и «персональных дел». Собрания партгрупп и общие партийные собрания проходят активно, однако, до сих пор еще есть случаи пропусков собраний без уважительных причин.

Партийное бюро постоянно интересуется степенью активности коммунистов в производственной и общественной жизни коллективов, следит за равномерностью распределения партийных поручений. Готовясь к обмену партдокументов, мы еще раз проверили картотеку общественных поручений; шести коммунистам за недостаточную активность и парторгам были сделаны замечания.

Большое значение партбюро придает самоотчетам членов партии как одной из форм повышения их активности. Самоотчеты проводятся систематически. За два года перед своими товарищами отчиталось 162 человека, из них 120 — в минувшем году. Товарищеская форма разговора не исключает серьезных замечаний, которые чаще всего воспринимаются по-деловому, без обид.

Особенно усилилась работа партийного бюро по подготовке к обмену партдокументов в последние месяцы, после майского пленума ЦК КПСС. Вначале была проверена правильность документации. Все обнаруженные неточности в документах исправлены. Затем, после обсуждения с парторгами был составлен и на заседании партбюро с активом утвержден план и список коммунистов, с которыми решено было провести собеседования. На ком мы остановили свой выбор? На молодых коммунистах, на членах партии, недавно вставших на учет в нашу парторганизацию, на тех, кто имел взыскания или замечания при отчетах, кто не выполняет поручений или делает это недостаточно активно. В списке оказались 64 коммуниста — ассистенты и профессора, медицинские сестры, врачи, студенты.

Собеседования проводились в течение трех месяцев (октябрь—декабрь) секретарем, его заместителями и членами партбюро. Они проходили в деловой, спокойной, товарищеской, хотя и не всегда приятной для коммуниста форме, обязательно в присутствии парторга, а иногда и заведующего кафедрой — коммуниста. В результате, с обоюдного согласия принято решение о снятии с учета и переходе на учет по месту жительства семи коммунистов-пенсионеров, потерявших связь в жизнью партийной организации кафедры и института.

В целом собеседования, несомненно, способствовали повышению дисциплины коммунистов, их активности, более правильному распределению общественных поручений, лучшему знакомству с коммунистами членов партбюро.

Доцент А. ЛЕВИН,
секретарь партийного бюро III—IV курсов

Фотоинформация

БОЛЕЕ ста комсомольских активистов собрались 9 февраля в третьей аудитории, чтобы поговорить о задачах, которые предстоит решить нашей комсомольской организации в новом семестре.

Перед активом выступил ректор профессор В. А. Миняев. Он говорил о роли комсомольских организаций в выполнении задач, которые были определены на Всесоюзном совещании работников высшей школы по улучшению качества подготовки молодых специалистов, умелых организаторов, активных общественников.

О задачах в работе комсомольских организаций в весеннем семестре говорили секретарь комитета ВЛКСМ А. Подольцев, Н. Лев, Ж. Минина, М. Вихитов, Г. Ренгач и другие члены комитета комсомола.

На снимке: собрание комсомольского актива.

Фото М. Цирлинга

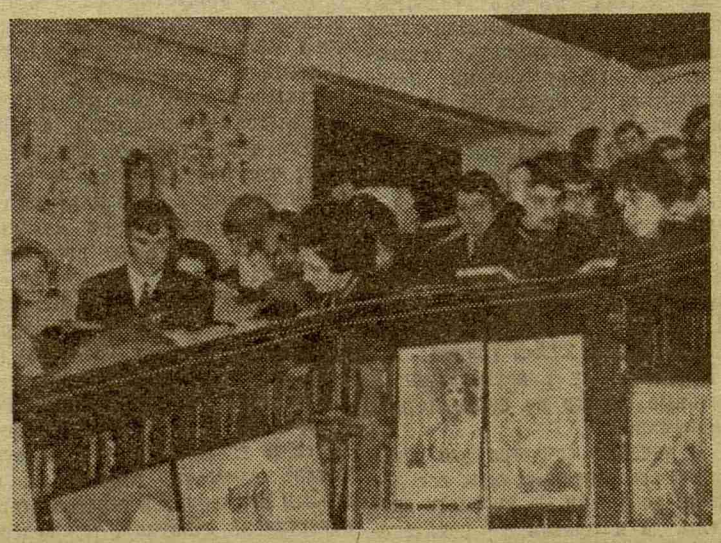

Пора каникул

Маршрутами дружбы

Кончилось это приятное для всех студентов время — каникулы. Как провели его иностранные студенты, обучающиеся в нашем институте? С этим вопросом мы обратились к доценту А. И. Кирсанову, ответственному за организацию отдыха иностранных студентов.

Адольф Иванович рассказал, что в этом году впервые для студентов-иностранцев была организована экскурсия по интереснейшему маршруту: Ленинград — Ташкент — Бухара — Самарканд — Алма-Ата — Москва — Ленинград. В течение десяти дней 18 студентов из разных стран знакомились с историческими и культурными памятниками Средней Азии.

15 человек путешествовали по Прибалтике. Рига — Таллин — Вильнюс — таков был маршрут этой группы. Участник поездки по прибалтийским городам студент из Бангладеш Гоур Чандра Боник рассказывает, что навсегда останутся в памяти прекрасный концерт органной музыки в Домском соборе и траурный марш на мемориальном кладбище в Риге, великолепный ботанический сад Вильнюса и, конечно, Старый Таллин.

25 студентов подготовительного факультета отдыхали во Всесоюзном интернациональном студенческом лагере в Петродворце. Центральным событием их жизни явился симпозиум «Международное значение образования СССР». С теоретическим докладом «Значение ленинского учения по национальному вопросу для арабских стран» выступил студент V курса 1-го ЛМИ Али Афеш Хашем (Ливан).

Студент из Сирии Башар Эль Шаар рассказал нам о том, что 2 февраля группа арабских студентов: Мамдух Кассем (Сирия), Ваттаб Хатыб (Ирак), Халиль Гондур (Иордания) и другие были в гостях у учеников 416-й восьмилетней школы Петродворца. Арабские студенты выступили перед школьниками с рассказами о своих странах, о жизни и учебе в Советском Союзе. Хозяева и гости пели песни, обменивались сувенирами и значками. Ребята задавали арабским студентам множество вопросов, а потом торжественно приняли их в пионеры — церемония, о которой студенты вспоминают с большой теплотой и удовольствием.

В домах отдыха Зеленогорска провели каникулы 67 иностранных студентов и стажеров. 30 января специально для них была организована встреча с депутатами и председателем горисполкома Зеленогорска З. Г. Дмитриевой. Мэр города рассказала о роли и значении органов Советской власти в организации отдыха трудящихся, о перспективном плане развития курортной зоны—здравницы всесоюзного значения. Всем участникам встречи были вручены памятные сувениры.

Несколько студентов-иностранцев отдыхало в советских семьях по приглашению советских студентов.

Во время каникул в нашем институте состоялся VIII конгресс студентов из Йемена, обучающихся в СССР, в котором приняли активное участие йеменские студенты нашего вуза.

Можно надеяться, что после активного отдыха студенты-иностранцы отлично начнут учебу в ответственном весеннем семестре.

Г. ГАННОТА

Нарочно не придумаешь

«По причине просыпания»

Декан III курса Юрий Васильевич Лапин передал в дар редакции пухлую пачку студенческих объяснительных записок. «Посмотрите, может быть, пригодится».

Взглянули на первый листок и обрадовались. Чистопробный юмор! От первой до последней строчки читали мы «разъяснительную записку в стипендиальную комиссию III курса от студента 302-й группы Рамзаева Валерия», под дружный хохот всех присутствующих.

Вот она. «Я, нижеподписавшийся, ввиду своей полной расхлябанности и безалаберности, а также острой недостаточности городского транспорта совершенно случайно по объективным причинам опоздал в институт. Согласно существующим на кафедре патофизиологии порядкам, я не был допущен на занятие и вынужден был пропустить его. Прошу в связи с этим выдать мне допуск».

Искренне, чистосердечно, и сколько выдумки! Опоздал «совершенно случайно», «по объективным причинам», вскрыв попутно такой вопиющий факт, как «острая недостаточность городского транспорта», которую Рамзаев, конечно, никогда бы не заметил, если бы не страдал «полной расхлябанностью и безалаберностью».

А дальше пошло хуже. Такое унылое однообразие: либо проспал: всю ночь готовился к зачету, либо болели зубы. Ну вот, например, Е. Пожитнова и Т. Григорьева пишут, как под копирку, «Отсутствовал на лекции по микробиологии 8/XII-72 г. в 9.00, т. к. проспала». Проспала, о чем еще разговор?

Некоторые вариации, впрочем, встречаются. Г. Гапонова, видимо, обожает усложненные обороты. «Мною пропущено практическое занятие по причине просыпания», пишет она. Чувствуете, как возрастает ваше уважение при таком обороте? Это не то что П. Однокоз: «27/XI-72 г. проспал занятие по пропедевтике». И точка. Что за леность мысли! Ну привел хотя бы такую классическую причину, как ремонт трамвайных путей или пробка у железнодорожного переезда. Догадались же написать об этом Н. Зиновьева, А. Емельянов.

Совсем умилила нас объяснительная записка О. Пименовой: «Не сдала зачет по патанатомии (сохраняем пунктуацию подлинника — ред.) т. к. не сдавала была отработка. 2 зачета по микробиологии не сдала т. к. плохо подготовилась. Пропустила около 9 лекций т. к. опаздывала».

Вот уж поистине: простодушие лентяйки! Без тени смущения пишет человек: «Не сдала», «Пропустила», «Опаздывала».

Нет, не выйдет веселой рубрики! И нам остается одно: пожелать студентам не пропускать занятий «по причине просыпания».

Зам. редактора Л. УЛИЦКИЙ

М-29713 Заказ № 1685
Ордена Трудового Красного Знамени типография им. Володарского Лениздата, Ленинград, Фонтанка, 57.