# ЗАВТРА—В ЖИЗНЬ

## К ИТОГАМ РАСПРЕДЕЛЕНИЯ

### ФАКУЛЬТЕТ ЛЕЧЕБНЫЙ

ПОЗДНО вечером, в субботу, 23 марта закончилось распределение шестикурсников, после которого на курсе вместо хирургов, терапевтов и акушеров появились: «аспиранты», «ординаторы», псковитяне, новгородцы, калининградцы, костромичи...

441 человек либо сами, либо с помощью государственной комиссии выбрали свои «точки».

В аспирантуру при 1 ЛМИ направлены четыре студента: Виталий Чеботкевич (микробиология), Силуза Гимаева (нормальная анатомия), Виталий Дулинец (нормальная физиология) и Михаил Лобанов (биохимия).

Шесть будущих ученых будут проходить аспирантуру в ИЭМе: Владимир Зуев, Георгий Голинский, Олег Киселев, Игорь Яичников, Сергей Кетлинский и Юрий Куликов.

В аспирантуре НИИ токсикологии будут учиться двое: Борис Пашкевич и Александр Сетченко; в НИИ цитологии — Надежда Кислова; в ГИДУВе—три Юрия—Бродянский, Любимов и Окрипкин; в Институте гриппа — Валерий Константинов, в Институте им. Лесгафта — Светлана Ахмадеева.

23 студента будут ординаторами клиник 1 ЛМИ, четыре — института онкологии.

Десять выпускников распределилось в 3-е Главное управление Минздрава СССР, 10 — в Главное управление противотуберкулезной помощи, 19 — в Вологодскую область, 13 — в Калининградскую область, 15 — в Кировскую, 9 — в Коми АССР, 14 — в Костромскую область, 85 — в Ленинград, 42 — в Ленинградскую область, 16 — в Мурманскую область и т. д.

Подавляющее большинство студентов — 401 из 441 прошли распределение легко и довольны им. Их уже тревожат такие вопросы, как: «С 1 августа или с 1 сентября начнется интернатура?», «В Магадан надо ехать группой или по одному?», «Кто будет получать подъемные?» и множество других.

### 400 счастливчиков и 40 недовольных

Однако 40 человек явно недовольны своим назначением и подали заявления в комиссию по распределению с просьбой пересмотреть им назначения. С этой целью комиссия соберется еще раз и примет окончательное решение.

Настоящее бегство началось из Костромской области. После беседы с представителем Облздравотдела 8 человек из 14, распределившихся в Кострому, изъявили желание изменить место назначения. Среди них наши отличницы Мария Иванова и Людмила Банова и их подруга Антонина Светненко. Когда они узнали от представителя, что «их» больницы очень малы, и объем хирургической помощи в них ограничен, от радости студенток (едем вместе!) не осталось и следа. И теперь девушки согласны на какие угодно «точки», только бы как можно больше узнавать и делать. Они хотят стать хорошими хирургами. Трудно поверить, чтобы такой возможности не было в Костромской области.

Облздравотделам, получающим наших выпускников, надо присылать на распределение представителей, способных заинтересовать будущих специалистов, являющихся патриотами своей области.

Среди недовольных своим назначением Саша Авениров и Сергей Степанов. Один получил назначение в Псковскую, а другой—в Костромскую область. У обоих студентов в Ленинграде остаются больные одинокие матери, легко понять чувства студентов, которым трудно оставить матерей. И этот мотив, с моей точки зрения, следует считать уважительным для пересмотра назначения.

Второпях, не подумав, выбрали «точки» Нина Янкович, Руслан Школьник, Галина Левитанская. Все трое оказались в Вологодской области, а подумав, пришли к выводу, что Псковская область самая подходящая, самая желанная.

И если у всех этих студентов есть хоть какие-то основания для недовольства, то совершенно непонятны мотивы, которые привели в число недовольных Владимира Туморина. Он приехал в институт из Ярославской области, получил назначение на работу невропатологом в соседнюю область — Костромскую и вдруг подал заявление с просьбой изменить ему назначение на Пикалево.

Оценивая все, что было на распределении, я могу с уверенностью сказать, что до начала работы государственной комиссии по распределению деканам факультетов и курсов совместно с активом выпускников надо предварительно проводить распределение студентов, как только становятся известны назначения, главной целью которого должна быть помощь в выборе «точек». Видимо, в течение нескольких минут трудно без колебаний назвать место будущей работы.

Представители облздравотделов не столько нужны на распределении, где они подчас дезориентируют выпускников, сколько нужны их выступления на страницах «Пульса» за месяц до распределения, или встреча с выпускниками в эти же сроки.

**Декан Л. САРОЧИНСКАЯ**


*Пролетарии всех стран, соединяйтесь!*

# Пульс

**Орган парткома, ректората, комитета ВЛКСМ, профкома и месткома 1-го Ленинградского медицинского института имени акад. И. П. Павлова**

№ 12 (1296) | Понедельник, 1 апреля 1968 г. | Год издания 40-й | Цена 1 коп.


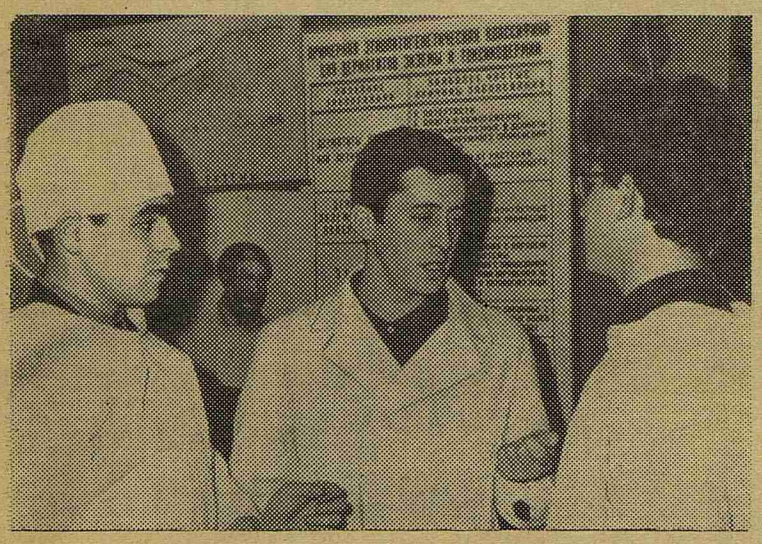

**Аудитория клиники кожных болезней. В перерыве между лекциями можно поговорить и о комсомольских делах. На снимке: Борис Атлас, секретарь комсомольского бюро стоматологического факультета (в центре) и члены бюро Дима Горбунов и Валентин Зяблицев.**

### ФАКУЛЬТЕТ СТОМАТОЛОГИЧЕСКИЙ

## В час добрый, друзья!

ЭТОГО дня ждут все студенты. И вот он пришел к выпускникам стоматологического факультета. 25 марта в вестибюле института одни стоматологи—студенты V курса. В руках у них не конспекты с лекциями, не учебники, а географические карты. Сегодня решается, где будут начинать свою практическую деятельность наши выпускники. Собрался весь курс, хотя очередность распределения групп была известна заранее. Каждого интересовала не только своя судьба, но и судьба товарища.

11 часов. Комиссия, возглавляемая ректором института В. А. Миняевым, начинает работу. Здесь же, за столом комиссии, представители общественности: староста курса, партгрупорг курса, секретарь бюро ВЛКСМ факультета.

В этом году распределение на стоматологическом факультете отличалось от прошлогоднего. Группы шли не по номерному порядку и не по жребию, а по графику, составленному комсомольской организацией и партгруппой курса совместно со старостатом и деканом факультета. А график составляли с учетом общественной работы членов группы на курсе, факультете и в институте и итогов конкурса успеваемости. Победитель конкурса — 557-я группа — распределялась первой!

И вот первая стоматологическая «точка». Александр Карконен едет в Карелию. Хорошо! Доволен доктор, довольна комиссия.

557-я распределилась очень быстро. Наташа Брюсова — Псковская область, Наташа Давыдова—Карелия, Марина Окс — Ростовская область, Ира Эрлихман—Ленинград.

В спокойной, радушной обстановке идет распределение. Декан факультета О. И. Елецкая отстаивает и защищает интересы выпускников, «болеет» за каждого студента и как бы говорит: «Ну, что волнуешься, ведь время обдумать и выбрать «точку» было». Да, время было, и многие студенты давно обдумали свое решение.

Приятное впечатление оставила Люда Тищенко, она просила любую «точку» в РСФСР, где она смогла бы работать ортопедом. И подписала Новосибирскую область.

— Хочу работать хирургом-стоматологом в любом районе Союза, — говорит Витольд Мелкий.

Он поедет на Камчатку. Женя Койкова — в Якутию! Они подписали «точки» без колебания.

Самым смелым из ребят был Юра Бокачев, который подписывая «точку», от которой отказывались многие, воскликнул: «А где наша не пропадала!».

Супруги Нина и Юрий Федяевы поедут в Новгородскую область, Рая Баранова — в Ульяновскую, Наташа Красавцева — в Псковскую.

А вот и наши клинические ординаторы — это В. Яковлева, кафедра терапевтической стоматологии и Е. Иоффе — кафедра ортопедической стоматологии.

Удивительно похожими были просьбы представителя Горздравотдела, появившейся в зале Ученого совета перед распределением студентки Ирены Ковалевой и самой Ирены. Суть этой просьбы—оставить Ковалеву в Ленинграде для специализации детским хирургом-стоматологом. На наш взгляд, объективных причин для этого было недостаточно.

Необоснованно требовала «точку» в Ленинграде Дина Кантор, отказавшись от других предложений. На второй день она не явилась на распределение, и комиссия подписала за нее «точку» в Карельскую АССР.

Распределение закончено.

Отличной сдачи государственных экзаменов и доброго счастливого трудового пути нашим выпускникам!

**Б. АТЛАС, В. МИХАЛЕВ, Т. ГУСЕВА, Е. ЕВСЕЕВ**

НАВСТРЕЧУ 50-летию ВЛКСМ

## РАЗГОВОР О НАСТОЯЩЕМ И БУДУЩЕМ

ТРЕТЬЯ отчетно-выборная комсомольская конференция стоматологического факультета отличалась широким обсуждением насущных вопросов студенческой жизни. Такой круг вопросов был вынесен на конференцию впервые.

Комсомольское бюро отчитывалось за два года. Его секретарь Е. Иоффе, рапортуя конференции о традиционных вечерах стоматологов, о шефских концертах, о проведенных воскресниках, основное внимание уделил академической работе. По его мнению, академработа должна быть главным содержанием в работе бюро, причем вести ее нужно равномерно, в течение всего семестра. А что получается у нас? Академсекторы работают только в начале семестра — зачитывают на комсомольских собраниях списки «хвостистов», которые, кстати, для них составляет секретарь деканата Александра Станиславовна, т. е. занимаются констатацией фактов, уже известных студентам. Е. Иоффе предлагает придать работе академсекторов иной характер—«профилактический».

Студент V курса Е. Евсеев, поддерживая докладчика, предложил взять на «диспансеризацию» троечников — потенциальных двоечников и оказывать им помощь не после «завала» на экзамене, а своевременно, может быть, в виде дополнительных занятий. С лентяями же и прогульщиками вести борьбу без жалости, заставляя их или заниматься сообразно их способностям, или... освобождать напрасно занимаемые места.

Тема об идеологическом воспитании студентов и о ее ведущем месте в практике комсомольской работы убедительно прозвучала в докладе Иоффе и в выступлениях профессора Л. Р. Балона и М. Я. Ратгаузера.

Как всегда, оживленная дискуссия развернулась вокруг вопроса о посещении лекций. Можно ли освободить отдельных, особо сильных, одаренных студентов от посещения лекций, как предложил это сделать М. Я. Ратгаузер? Вопрос спорный. Многие считают, что в настоящее время этого делать нельзя (О. И. Елецкая, Л. Р. Балон, Д. Горбунов). И вот доказательства: у стоматологов IV курса в виде эксперимента ввели факультативное посещение лекций по гигиене. Результат — 42 проц. завалов в сессию и четыре «хвоста», от которых студенты смогут освободиться теперь только на V курсе. Есть и еще причины. Стоматология — новая, развивающаяся, перспективная наука. Мы все заинтересованы в том, чтобы она вышла на передовые рубежи медицинской специальности. И, очевидно, без широкой эрудиции во всех отраслях медицинской науки сегодняшних студентов здесь не обойтись: ведь будущее за нами, за молодежью. Да и вообще специфика лекций в медицинском институте (демонстрация больных, показ опытов, которые не могут быть повторены на практических занятиях, просмотр специальных кинофильмов) исключает возможность непосещения лекций.

Секретарь бюро I курса Борис Клейман, выступая в прениях, сказал, что факультетское бюро больше внимания должно уделять I курсу, интереснее проводить семинары с активом, ибо от того, как поставлена комсомольская работа у первокурсников, зависит дальнейшее формирование курса и его академическая успеваемость.

Дима Горбунов (IV курс) затронул такой жизненно важный вопрос, как летняя практика студентов младших курсов. Нужна ли будущим стоматологам работа по уборке территории? Вряд ли. А вот практика санитара в клинике принесла бы пользу.

Студент V курса Е. Евсеев говорил о необходимости более энергичной помощи стоматологов дружине, о формах поощрения хороших студентов, о которых у нас совсем не думают.

Многие участники конференции — Л. Р. Балон, О. И. Елецкая, Сусанна Ломакина, Е. Евсеев и другие — подчеркнули, что работа на факультете после выделения его общественных организаций в самостоятельные, окрепла, организационно определилась. Сейчас уже можно говорить, что стоматологический факультет обрел свою самостоятельность. Поэтому комитету ВЛКСМ нужно серьезно подумать о специфике работы на факультете, например, о возможности организации стоматологических профосмотров, о создании целинных врачебных бригад стоматологов и т. д.

Эффективность общественной и комсомольской работы зависит в большой степени от поддержки со стороны других общественных организаций. Широкую поддержку комсомольское бюро факультета имело от деканов, партбюро, комитета ВЛКСМ. Особо отметили комсомольцы организующее влияние сотрудников кафедры хирургической стоматологии и профессора Л. Р. Балона.

Конференция отметила несомненные успехи в работе бюро факультета (наш III курс занял второе место в институте по итогам зимней сессии; стоматологи успешно выступали на прошлогоднем смотре, завоевав второе место, примерно треть ведущих спортсменов ЛМИ — студенты нашего факультета). Но предстоит еще многое сделать, чтобы факультет занял соответствующее высокое место.

У нового бюро и его руководителя Бориса Атласа много работы. Пожелаем же им больших успехов, комсомольского энтузиазма и огонька.

**А. НАХАПЕТОВ,**
**студент II курса**

# ОБЩЕЖИТИЕ СЛУШАЕТ

ЕСТЬ вопросы, которые интересуют всех — людей любого возраста, любой профессии, любой занятости. Поэтому, наверное, объявления о лекции, беседе или вечере вопросов и ответов на международные темы всегда собирают аудиторию.

Хороший контакт в этом отношении установился у студентов общежития № 3 с преподавателями кафедры философии и научного коммунизма. Началось с того, что на кафедру пришла студентка I курса Е. Павлова (член студсовета) и попросила провести лекцию о международном положении. Преподаватели В. Ф. Красноперов и С. Ф. Тылик пришли к студентам в общежитие. Видимо, встреча с ними не оставила безразличными студентов, и приглашения повторились.

В начале марта в Будапеште закончилась консультативная встреча представителей коммунистических и рабочих партий. Интерес она вызвала большой, и, конечно, у студентов возникли вопросы. И вот снова в читальном зале общежития № 3 преподаватель В. Ф. Красноперов и его слушатели. Вначале стояли два главных вопроса: итоги консультативной встречи и международная обстановка в период встречи.

О важности и значении Будапештской встречи говорят такие цифры, их привел в своей беседе В. Ф. Красноперов: 150 корреспондентов разных стран, 28 радиостанций, 17 информационных агентств освещали ход ее работы.

Преподаватель рассказал, представители каких партий приехали на встречу, какие партии отказались в ней участвовать и почему и т. д. Но любое, самое обстоятельное сообщение не может исчерпать всех вопросов, которые всегда наготове у студенческой аудитории. Каково отношение арабских коммунистических партий к этой встрече? Как изменилось влияние Коммунистической партии Америки в связи с войной во Вьетнаме? Не опасно ли то, что одна страна имеет атомное оружие, а другая его не имеет? В общем, всех вопросов не перечислить. Достаточно сказать, что самые активные студенты Керимов (511-я гр.), Щализи (109-я), Кашлаков (118-я) расстались с лектором только после четырехчасовой беседы.

Следующий «визит» преподавателей кафедры философии и научного коммунизма к студентам общежития № 3 состоится в апреле.

Успех таких встреч определяется в первую очередь тем, что студенты сами выбирают тему разговора.

**Н. УШАКОВА**

## *В партийном комитете*

# НА ПОВЕСТКЕ ДНЯ—

21 МАРТА на заседании партийного комитета обсуждался вопрос о специализации на VI курсе. В докладе декана института А. И. Айвазяна и в содокладе члена парткома В. В. Кавериной было подробно изложено состояние учебной работы в группах VI курса, проанализированы положительные черты организации учебного процесса в условиях специализации, оттенены и отрицательные моменты, снижающие эффект подготовки врача в новых условиях. Чисто учебные вопросы были изложены тщательно и полно. Это выразилось в точном подсчете количества хирургических операций и амбулаторных манипуляций, которые проводит каждый студент при специализации по хирургии, общего количества квартирных вызовов, сделанных студентами, работающими на госпитальной терапии, в освещении хода занятий по реанимации и т. д.

Процесс специализации на VI курсе в нашем институте, по мнению всех выступавших на заседании, проходит нормально. Вопросы подготовки терапевтов стоят в центре внимания партгрупп терапевтических кафедр — для унификации преподавания и требований состоялось совместное заседание парторгов кафедр. Этот опыт должен быть использован и хирургическими кафедрами. Естественно, что в новом серьезном деле неизбежны и недостатки. Сказывается на работе с VI курсом неодинаковое качество баз, затянувшийся ремонт клиник, подчас разнородные требования на кафедрах. При подготовке акушеров-гинекологов студентов не готовят по оперативной гинекологии.

Прения развернулись более чем оживленно, но только по одному вопросу: стоит ли укрупнять группы на VI курсе, а также и на всех других курсах? Вопрос, конечно, животрепещущий и самым непосредственным образом касающийся качества преподавания. Но, право же, подчас заседание парткома усилиями спорящих сторон становилось похожим на заседание методического совета или совещание по штатным вопросам.

# ВОПРОСЫ СПЕЦИАЛИЗАЦИИ

О воспитательной же работе было сказано вскользь, у слушателей создавалось впечатление, что воспитательная работа среди студентов приравнена к санитарно-просветительной работе, проводимой студентами среди больных.

Чем живут молодые специалисты на пороге своей самостоятельности, что волнует их в преддверии распределения, интернатуры — все эти вопросы представителями кафедр, занимающихся подготовкой специалистов на VI курсе, были обойдены.

Опыт этого заседания парткома следует учесть в дальнейшей работе и, обсуждая подготовку врачебных кадров на всех курсах, добиваться острой и принципиальной постановки вопросов воспитания наших выпускников.

* * *

ИНФОРМАЦИЮ о развитии социалистического соревнования к 100-летию со дня рождения В. И. Ленина сделал председатель месткома В. Н. Борцов. Большинство клиник и кафедр включилось в соревнование. Исключение составляют факультетская терапевтическая клиника, ЛОР-клиника, клиника кожных болезней, туберкулезная, кафедры гигиены, рентгенологии, судебной медицины, АХЧ.

В. Н. Борцов отметил, что наибольшее отражение в обязательствах нашли вопросы учебной и научной работы, меньше уделено внимания лечебной работе, политико-воспитательной и культурно-массовой. Нечетко указаны сроки выполнения обязательств.

Мероприятия по организации социалистического соревнования должны быть включены в работу парторганизаций.

# ПОД ЗАНАВЕС СЕЗОНА

**Три недели тому назад в Лемболове были проведены соревнования между курсами по лыжам; стартовали 150 человек.**

**На первое место вышла команда I курса лечебного факультета. Чемпионом на дистанции 10 км стал студент IV курса Вячеслав Пресняков, его время — 48,25 сек. У женщин (3 км.) лучшее время — 12,15 сек. — показала студентка III курса стоматологического факультета Светлана Сорокун.**

**Признаться, мы рассчитывали, что институтское первенство привлечет большее число участников. От старших курсов на лыжне не было почти никого. У младших «отличился» II курс стоматологов: представил одного участника. Все это говорит об одном — об организационной слабости физоргов, мало они беспокоятся о создании сборных команд на курсах.**

**М. БУЛИНА,**
**преподаватель**

**На снимке: С. Сорокун — победительница соревнований.**

# НОВЫЕ ЗАЩИТЫ

**25 марта на заседании клинико-физиологического совета была представлена к защите диссертация ассистента кафедры фармакологии Э. Э. Звартау на тему: «Действие аминазина, амизила и метамизила на поведенческие реакции, вызванные электрическим раздражением гипоталямуса и лимбических структур кошки». Автор использовал интересную модель агрессивно-оборонительных реакций, возникающих при непосредственной стимуляции мозга. Полученные данные позволяют более определенно представить механизмы действия некоторых психотропных средств.**

**Ученый совет единогласно присудил Э. Э. Звартау ученую степень кандидата медицинских наук.**

## *Встречи с интересными людьми*

# Анатолий Кузнецов — наш гость

ПОЧТИ неделю висели объявления: «19 марта в 18 час. 30 мин. состоится встреча с писателем А. Кузнецовым, автором повести «Продолжение легенды» и документальной повести «Бабий яр».

Народу в читальный зал пришло немного; все спокойно поместились во второй комнате. И это было странно: ведь повести Кузнецова не прошли незамеченными и никого из читателей не оставили равнодушными. Но оставим это. Не будем тревожить спящих. Их можно только пожалеть, пожалеть всех, кто не был в этот вечер в институтской «читалке».

...В зал вошел невысокий, очень обыкновенный человек в очках. Могу поручиться, что в первую минуту вошедший у всех, кто не знал его, вызвал разочарование, уж очень он такой, как все...

А он подошел к столу и заговорил, сначала чуть заикаясь. И произошло невероятное: через 10—15 минут все, кто сидел в зале, смеялись, негодовали, иронизировали вместе с ним, и уже никому не казался слишком простым и обыденным этот человек.

...Перед глазами вставал освобожденный Киев и мальчишка, который записывал аккуратным детским почерком все, что он увидел и услышал в аду оккупации. А потом из мальчишки вырастал человек, который увлекался математикой, танцевал в балете, работал в театре, путешествовал по стране, строил Каховскую и Братскую ГЭС, учился в Литературном институте, писал повести и рассказы, а пепел сожженных в Бабьем яру стучал в его сердце, как пепел Клааса, который стучал в сердце Уленшпигеля.

А. Кузнецов рассказывал «о времени и о себе», рассказывал честно. Он не уходил от острых вопросов, он называл вещи своими именами. Потому что, если многое не называть своими именами: подлость — подлостью, трусость — трусостью, равнодушие— равнодушием, антисемитизм — антисемитизмом, то может показаться, что это уже вроде и не подлость и не трусость, не равнодушие, не антисемитизм. Можно уже где-то перестать думать об этом, не замечать этого. И тогда человек стерпит оскорбление, предаст друга, выполнит бессмысленный или бесчеловечный приказ.

...Это была не просто встреча с писателем, это была встреча с Гражданином.

Нам не хотелось уходить домой, и мы продолжали спорить по дороге — о жизни, о литературе, о честности, о смелости...

И, наверное, многие где-то глубоко в душе, там, где каждый держит имена тех, на кого он может опереться, кому он верит, дали место еще одному имени — имени автора «Бабьего яра».

Очень хочется поблагодарить организаторов этого вечера, работников нашей библиотеки, за огромное удовольствие, которое они нам доставили, познакомив с обаятельнейшим человеком и великолепным рассказчиком — Анатолием Кузнецовым.

**А. ЛИВШИЦ,**
**студентка 340-й группы**

# «ОСТОРОЖНО— ДЕТИ!»

ДА, именно этот дорожный знак укрепили над сценой первокурсники, шутливо апеллируя к «родительским чувствам» товарищей из худсовета. Что же, не будем чрезмерно строги. В конце концов все члены жюри были когда-то первокурсниками. По некоторым слухам, даже широко известный ныне артист эстрады А. М. Саль, чьих суждений ожидали с наибольшим трепетом, — даже он некогда держался на сцене с меньшим изяществом, чем сейчас.

Но ближе к делу! То, что показал 23 марта первый курс, во которым слухам, даже широко издетской неустойчивости мышления. На сцене было решительно все: и приемные экзамены, и колхоз, и понемножку неорганической химии и физвоспитания, и неуверенный в себе Айболит, и роскошный Бармалей (Г. Королев) с замашками Юла Бриннера.

Автору сценария (Григорьев) удались отдельные реплики и даже некоторые сценки, но цельного впечатления от спектакля не получилось. Дикторский текст, с помощью которого ребята пытались увязать рассыпающиеся части, оказался слаб и невнятен. Общий авторский замысел (на сцене задумано было показать съемки фильма «Айболит-68») так и остался замыслом, несмотря на многочисленные бравые выкрики «дубль!», «мотор!» и т. д.

Да, многому еще предстоит научиться первокурсникам. Но люди они способные и скоро, видимо, отыщут путь от попыток изобразить походку профессора «Х» или усмешку преподавателя «У» к острым и широким сатирическим обобщениям. Найдется, бесспорно, у них и свой режиссер, твердой руки которого совсем не чувствовалось в том, что делали исполнители.

Но спектакль шел, актеры входили в азарт и подзадоривали друг друга мобилизующими возгласами, типа: «Петя, давай!», которые, конечно, не были предусмотрены сценарием, но тем не менее порою отчетливо доходили до зрителей. И беготни было много на сцене, и радостной суеты, за левой кулисой кого-то, кажется, даже качали. Придет опыт, и первокурсники поймут, что подобного рода постановочная «грязь» попросту недопустима. Больше хладнокровия, ребята! Учитесь властвовать собой.

О концерте. Любой концерт начинает ведущий, роль и «работа» которого очень велики: установить контакт с залом, должным образом представив исполнителя и т. д. С ведущим первому курсу не повезло. О нем, видимо, попросту не думали и выбрали по тому же принципу: «Петя, давай!» А ведь существует целый ряд сценических канонов, которые нельзя нарушать. Во всяком случае ведущему необходимы строгий костюм и хорошие манеры, а спортивные «бобочки» и «руки в брюки», напротив, категорически противопоказаны.

Что же касается первого исполнителя, нужно отметить, что у П. Ваневского приятный по тембру голос, он достаточно музыкален и вещи выбрал, соответствующие своим вокальным возможностям. Дальше, к сожалению, все было хуже. Обилие «чтецких» номеров явно утомило зал. Кроме того, помимо знания текста, любому чтецу необходимо еще очень и очень многое. Наиболее приятное впечатление осталось от композиции из стихотворений современных поэтов. Следует только, наверное, просто снять явно неудавшийся исполнителям и произвольно усеченный отрывок из поэмы «Озы» А. Вознесенского.

Общее впечатление от вечера можно выразить кратко: задора много, навыков маловато. Но умение придет — это вопрос времени. Не опускайте рук, ребята! А худсовет при выведении решающих оценок учтет ваше предостережение: «Осторожно — дети!»

**Художественный совет**

**СМОТРЫ. ГОД 68-Й**

Редактор Л. НАДЕЖКИН

М-08374 Заказ № 300
Типография им. Володарского Лениздата, Ленинград, Фонтанка, 57.