МОГУЧИХ КРЫЛЬЕВ ТЕБЕ, МОЛОДОЙ ДОКТОР!

Пролетарии всех стран, соединяйтесь!

Пульс

Орган парткома, ректората, комитета ВЛКСМ, профкома и месткома 1-го Ленинградского медицинского института имени акад. И. П. Павлова

№ 23 (1307) | Понедельник, 24 июня 1968 г. | Год издания 40-й | Цена 1 коп.

17 июня. Успешно сдан очередной государственный экзамен. У выпускников, собравшихся в тот день у главного здания, оставался еще один экзамен — последний. А сегодня все тревоги уже пройдены, сегодня они стали врачами. С победой вас, молодые доктора!

ВРАЧАМ ВЫПУСКА 1968 ГОДА

Дорогие товарищи!

Ректорат и партком института сердечно поздравляют выпускников с окончанием института и присвоением почетного звания врача.

Желаем плодотворной работы на благо Родины.

В. МИНЯЕВ, ректор института
В. ТКАЧУК, секретарь парткома

ВСЮДУ В МЕДИЦИНЕ БУДЬТЕ ПЕРВЫМИ

«И пусть сегодня мы еще студенты,
Мы завтра — настоящие врачи!»

Так совсем еще недавно пели парни и девушки, ставшие сегодня настоящими врачами.

На всю жизнь сохранят они память о веселых и нелегких студенческих годах. Не раз вспомнят бессонные ночи перед экзаменами, первую операцию, первый прием больных, веселые студенческие капустники и концерты, агитпоходы и ночи у костра во время третьего трудового семестра.

Стали настоящими врачами многие наши хорошие друзья: Борис Палей, 6 лет отдавший комсомольской работе и до сегодняшнего дня еще продолжающий заниматься организацией целинных отрядов; всем известные Вячеслав Буров, Алла Дворкина, Евгений Соболев, Женя Столярова, Валерий Чуев, Михаил Чулаки, Виктор Шебшаевич и многие другие ребята, для которых общественная работа была частью их жизни в институте.

Хочется пожелать всем выпускникам доброго пути. И пусть всегда будут сопутствовать вам слова из студенческой песни: **«Смелые, с проверенными нервами, трудностям, невзгодам вопреки, всюду в медицине будут первыми ЛМИ выпускники!»**

КОМИТЕТ КОМСОМОЛА

До скорых встреч, друзья!

ВКАНУН выпуска я задаю себе вопрос, а нужен ли был студентам декан? И без колебаний отвечаю: конечно, нет. Вы думаете, я руководствуюсь при этом тем, что вам без меня жилось бы вольготнее, отнюдь нет, совсем другим. Каждому известно, что студенческая жизнь даже при самом противном декане веселая, чего нельзя сказать про деканскую. Мне бы теперь радоваться надо, так ведь нет — грустно. Нет, не нужен курсу декан.

А знаете, что мне больше всего запомнилось из этих пяти лет? Первая встреча с вами. Мое состояние в тот момент очень легко себе представить. Мне говорили: «Курс очень тяжелый; с этой многоголовой гидрой справиться будет очень нелегко. Бойтесь их». И вот семерка. Перед вами новоиспеченный, беспомощно улыбающийся декан, а передо мной жизнерадостная, благожелательно настроенная «гидра». Как я была благодарна вам за эту встречу!

Самыми тяжелыми курсами для меня были четвертый и шестой. Вы догадываетесь почему? Отношения с отдельными членами курса складывались по-разному. С одними легко и просто, с другими трудно и хорошо. С третьими циклично: то хорошо, то плохо. А с некоторыми никак, и в этом, видимо, вина не только моя. Как сложились отношения с курсом в целом, судить вам.

И вот 27-го курс прекратит существование: 441 выпускник получит звание врача. В этот радостный, незабываемый и никогда не повторимый для вас день я от всего сердца поздравляю вас. Желаю всем вам трудовых успехов, счастья поиска и свершений, доброго здоровья, незамужним — хороших друзей в мужья, холостякам — славных подруг.

Не зазнавайтесь и не будьте самонадеянными! Не пытайтесь делать вид, что не знакомы, при встрече со мной. Все равно окликну по имени. До свиданья! До скорых встреч!

Ваш бывший декан
Л. САРОЧИНСКАЯ

6-МУ ВЫПУСКУ ДНЕВНОГО ОТДЕЛЕНИЯ И 1-МУ ВЫПУСКУ ВЕЧЕРНЕГО ОТДЕЛЕНИЯ СТОМАТОЛОГИЧЕСКОГО ФАКУЛЬТЕТА

Дорогие наши коллеги!

Мы вправе обратиться к вам сейчас на такой старомодной латыни. Сегодня вы — наши коллеги, единомышленники.

Можно было бы сказать много хорошего о каждом из вас, врачи 6-го выпуска дневного отделения стоматологического факультета. Но мы хотим отметить тех, кто здорово учился, пять лет радовал экзаменаторов отличными знаниями и, по неизбежной логике, будут отличными врачами. Это М. Екимова и Н. Плетнева, Г. Кукушкина и М. Окс, В. Лужбин и Е. Иоффе, Р. Смушкина, и В. Губаревская и многие другие. Отлично прошел курс распределение, отлично сдавал госэкзамены. Заслуга, и немалая, в этом вашего курсового актива — старосты В. Михалева, парторга Т. Гусевой, секретаря комсомольского бюро Е. Иоффе.

Особое чувство уважения и гордости вызывают у нас врачи 1-го выпуска вечернего отделения.

Поистине много мужества и характера нужно было «вечерникам», чтобы преодолеть обретенную давно инерцию покоя, предрассудки, да порой и возраст, и еще раз пройти по нелегкой студенческой тропе.

И мы рады отметить, что у «вечернего» выпуска есть свои дипломы с отличием. Их хозяева — Э. Гончарова, Л. Александрова, Р. Комарова, Н. Белякова.

Дорогие друзья! Вы стали солдатами самой великой армии человечества. Держите же в боевом порядке ваше оружие: знания, любовь к людям, ненависть к врагам человека — болезням!

От всего сердца поздравляем вас! Удачи вам!

Партбюро, деканат стоматологического факультета

ВЫПУСКНИК БЕРЕТ ИНТЕРВЬЮ

ГОТОВЯ этот номер газеты, выпускная комиссия попросила нескольких преподавателей экспромтом ответить на пять вопросов.

Вот они, эти вопросы:

1. **Чем запомнился вам этот курс?**
2. **Можете ли вы назвать среди выпускников последователей вашей науки?**
3. **Не видите ли вы в комнибудь из нашего курса себя в студенческие годы?**
4. **Не вспомните ли трагикомический случай, связанный с курсом?**
5. **Что вы пожелаете выпускникам 1968 года?**

А вот ответы:

* * *

Профессор А. Я. ЯРОШЕВСКИЙ

1. Активностью, самостоятельностью мнений, критичностью, интересом к теории, нелюбовью к авторитетам.

2. Да, конечно, часть из них у нас работала в СНО (Л. Шапиро, И. Матвеева, Н. Волга), а Е. Соболев, В. Чуев и Л. Шабанова будут работать врачами.

3. Ни в ком в отдельности, но в некоторых группах (например, в работавшей у нас 633-й группе) в целом.

4. Сразу не припомню.

5. Прежде всего счастья, затем здоровья, сохранения навсегда интереса к делу, чувства ответственности и нелюбви к показухе.

* * *

Ассистент И. С. ФРЕЙДЛИН

1. Боевым задором: вела, преимущественно, мужские по составу группы.

2. Виталий Чеботкевич — верный член микробиологического кружка СНО, думающий, читающий, ищущий.

3. Почему-то запомнились с вашего курса в основном мужчины, с которыми не берусь себя сравнивать.

4. Помню, как группа, которую я вела, где занимались В. Чуев и М. Чулаки, подарила мне на 8 Марта плитку шоколада. Я не знала, должна ли я обидеться, как за взятку, или принять с благодарностью, как знак внимания. Потом мы ее съели все вместе.

5. Оставаться самими собой, сохранить свои ярко выраженные индивидуальности (такие, как у В. Бурова, В. Чуева, М. Чулаки и других), не дать суровой действительности стереть с ваших лиц насмешливые улыбки.

* * *

Профессор П. К. БУЛАТОВ

1. Имел удовольствие готовить специалистов-терапевтов.

2. Л. Горохова, Н. Ефремова, Н. Шитова, И. Скипский, Р. Азарова, Ж. Швед, В. Варсобин.

3. Среди наших сновцев почти все напоминали мне молодость и счастливое студенчество.

4. Помню случаи, когда во время экзаменов студенты забывали... свою фамилию и куда они распределены.

5. Быть прекрасными советскими врачами и в срок приехать к месту интернатуры.

* * *

Профессор В. А. АЛМАЗОВ

1. Не только смотрами художественной самодеятельности, но и большим количеством талантливых врачей.

2. Последователей много, называть не буду.

3. Себя вижу в одном из студентов V курса.

4. К сожалению, не помню.

5. Смелости в неизведанном, критического отношения к догмам.

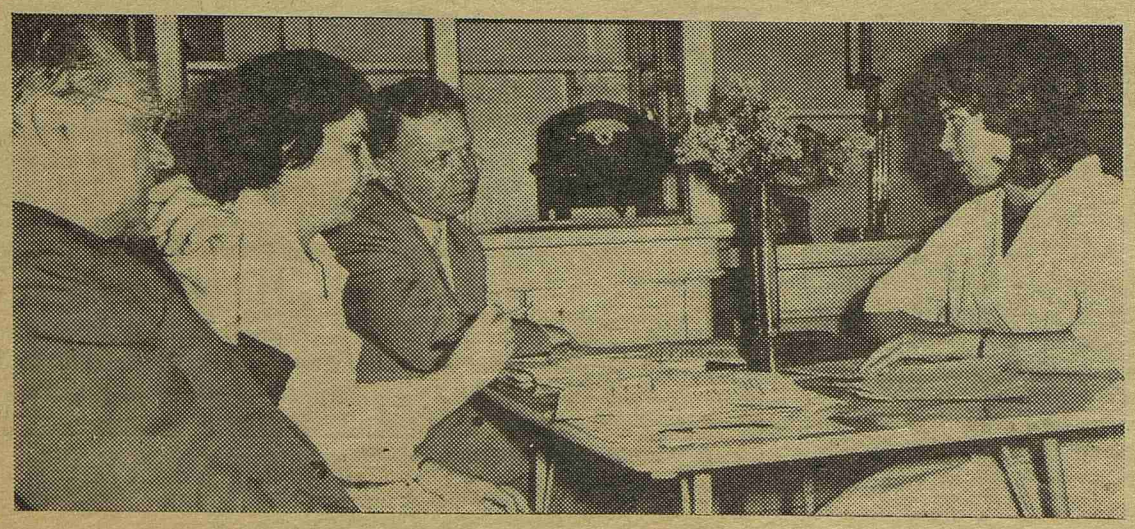

Торжественный акт, государственный экзамен, решающий отчет студента... Пятерка по гигиене и организации здравоохранения подвела черту — Наташа Козлова одной из первых на курсе заслужила диплом с отличием. Слева на снимке: член ГЭК Ю. И. Данько и экзаменаторы А. С. Лыкова и В. А. Миняев.

Несколько мыслей в выпускной час

СЛАВА богу, кончили! Что ни говори, а шесть лет — очень долго.

Шесть лет назад мы искренне боялись анатомии, декана и крикливой уборщицы при семерке. После распределения мы больше никого и ничего не боимся, по крайней мере в институте.

«Что тебе больше всего запомнилось из студенческой жизни?». Я спросил это у десяти человек. И никто не ответил сразу. Действительно, трудно ответить сразу, потому что не было одного пика, откровения, кульминации — было ровное, беспрерывное восхождение от I до VI. Подумав, двое ответили: целина; один — первая самостоятельная операция; двое — смотры; один — практика в Мурманске, весело там жили; четверо так и не ответили. Конечно, выводы после опроса десяти человек статистически не достоверны, и все же поразмыслить можно. Смотры, целина, практика запомнились лучше, чем занятия. Это говорит о том, что учили нас спокойно, деловито, без сенсаций, но и о том, что мы редко удивлялись во время учебы. Первое хорошо, второе хуже. Конечно, сейчас удивить молодого человека труднее, чем пятьдесят и даже тридцать лет назад, и все же... Каждый день мы видели повседневную медицину, но мы почти не видели ее взлетов, высших достижений.

А учить нас, должно быть, трудно. Сколько раз мы приходили на занятия неподготовленными. Преподавателю хотелось, чтобы мы посмотрели чуть не всех больных в клинике, а мы слушали двух-трех и успокаивались; преподавателю хотелось, чтобы мы засыпали его вопросами, а мы слушали и молчали. Наверное, в этом повинна еще школа: учиться ведь можно активно и пассивно, мы лучше умели учиться вторым способом. Но плохо придется в жизни тому, кто так и не научится активной учебе: теперь выбора не остается — активно или никак. Особенно трудно лекторам: приходится выдерживать конкуренцию учебников. Это примерно то же самое, что конкуренция театра и кино: с одной стороны живое слово, с другой — массовость, удобство и, вообще, — вход в кино разрешен в пальто и галошах. А теперь вот вспоминаешь и видишь, что плохих-то лекций было совсем мало, а хороших — много. На общем высоком лекторском уровне выделялись М. Г. Привес, Н. В. Хромов-Борисов, А. Я. Ярошевский, С. Я. Фрейдлин, А. М. Гаспарян, Д. Г. Рохлин, А. Я. Цигельник. Самыми живыми были лекции Е. А. Максимюка, самыми насыщенными — лекции А. В. Вальдмана. И все-таки трудно театру против кино.

Мы благодарны профессорам и преподавателям, поощряя в нас трудолюбие и борясь с нашей ленью, они совершили это удивительное превращение: первокурсника во врача. А еще мы должны поблагодарить больных, которые позволяли учиться на себе. Мы обычно не задумываемся, а ведь это иногда геройство. Поклон тем, кто позволил студенту сделать на себе его первую операцию! Спасибо всем больным, которые позволяли себя по многу раз в день выслушивать, выстукивать, определять границу печени. Если бы не эти тысячи добрых людей, мы бы не стали врачами.

Когда-нибудь мы вернемся в институт, чтобы похвастаться успехами и вспомнить далекие и прекрасные студенческие годы. Институт вырастет, появится 5—6 новых корпусов, величиной с угловскую клинику каждый. Будущий институтский историк назовет те шесть лет, что мы здесь пробыли, траншейным периодом — за наши удивительные канавы, не засыпавшиеся все годы напролет. А те будущие студенты будут ходить по разноцветным бетонным дорожкам и удивляться, как эти старички могли учиться, когда приходилось прыгать среди грязи, когда не было этих огромных корпусов, в которых столько больных, что на каждого студента приходится по 20 аппендицитов, 10 грыж и две резекции желудка. Они будут удивляться, так же, как мы удивлялись тем, кто учился во время блокады. А ведь учились! Потому что учиться можно всегда, а нам, врачам, и нужно всегда. Институт окончен — учеба продолжается...

М. ЧУЛАКИ

Студенческая жизнь — веселая жизнь Мы знали об этом, еще когда поступали в институт. И она действительно настала, веселая жизнь, несмотря на козни анатомии... Посмотрите на этих веселых первокурсников, с аппетитом уминающих квашеную капусту среди тягот агитпохода по области. Хорошо, если через 20 лет мы сможем вполовину так веселиться на роскошном банкете с шампанским и ананасами в честь очередного «остепенившегося» коллеги.

* * *

А это (нижний снимок) на II курсе, в колхозе Слава Буров (в центре) так жизнерадостен, что сразу становится ясно, почему он набрал 16 голосов (см. гороскоп).

★

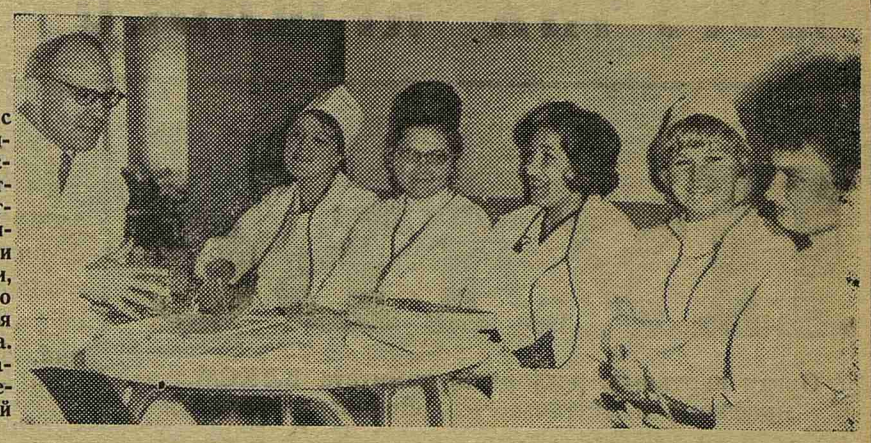

Последняя встреча с преподавателем — консультация перед госэкзаменом. Студентки 642-й группы настроены очень оптимистически, ни тени тревоги на их лицах. Они знали, что не подведут своего преподавателя Игоря Лукьяновича Назарова. Именно ему они обязаны тем, что избрали терапию делом своей жизни.

ПОЗДРАВЛЯЕМ, РЕБЯТА!

Дорогие друзья!

Ваш курс отличался большой общественной активностью, не случайно его представители на протяжении многих лет возглавляли студенческие общественные организации. В институте долго будут помнить таких ребят, как С. Павлов, В. Федоров, В. Буров, Б. Палей, А. Сипченко, В. Клечиков, О. Пайкин, И. Пак и многих других. Опыт их работы переняли и совершенствуют молодые активисты.

Профком института поздравляет врачей 76-го выпуска, желает всем счастья и больших успехов на почетном и благородном поприще здравоохранения. ПРОФКОМ 1 ЛМИ

Наш курс в цифрах и фактах

ПЕРВЫЙ КУРС

1 СЕНТЯБРЯ 1962 года на первый курс 1 ЛМИ было принято 400 советских и 44 иностранных студента. Из советских студентов 313 имели производственный стаж не менее 2 лет; двое были приняты вне конкурса, как представители народов Крайнего Севера и 85 поступили, не имея производственного стажа, набрав на конкурсных экзаменах 19 или 20 баллов. Дополнительно в течение года был принят 41 человек из числа восстановленных.

Первый курс издавна считается самым трудным. Не удивительно, что 34 человека не смогли окончить его: 22 отчислили за неуспеваемость, 7 ушли по болезни, 2 по собственному желанию (не перенесли анатомии?), двое перевелись в другие институты и один студент — В. Кушпела — умер.

ВТОРОЙ КУРС

29 ЧЕЛОВЕК перешли на второй курс отличниками, 179 получали стипендию, 148 перешли, но стипендий не получили, а 51 взяли на второй курс условно с задолженностью.

На втором курсе к нам пришли 22 человека — из других институтов, из академических отпусков, исключенных, а теперь восстановленных. Среди переведенных — Жан Левицкий. 14 человек мы потеряли: 8 отчислили за неуспеваемость, 3 ушли в академический отпуск, 2 — в другие институты и А. Логанова изгнали за буйство в общежитии. В начале второго курса нашим деканом стала Л. С. Сарочинская, которая осталась с нами до конца. (На первом у нас сменилось три декана: П. В. Григорьева, А. П. Косарев и Б. А. Фурсов.).

ТРЕТИЙ КУРС

НА ТРЕТИЙ курс перешли 415 человек (51 отличник, 260 стипендиатов и 104 без стипендии). 6 человек взяли на III курс условно, с задолженностью.

На третьем курсе к нам пришли 26 человек и 16 отчислены, в том числе за академическую неуспеваемость 6 (из них двое поступили на наш курс только в прошлом году). Один отчислен за двоеженство — это был Жан Левицкий.

ЧЕТВЕРТЫЙ КУРС

НА ЧЕТВЕРТОМ курсе у нас появились, наконец, именные стипендиаты — Ю. Малков и Г. Шеряков, кроме них 59 рядовых отличников, 287 человек перешли со стипендией, 102 — без нее и 36 — с задолженностью (неужели это из-за фармакологии столько?).

Зато новеньких у нас оказалось тоже 36 человек, из них 11 из Ашхабадского мединститута, над которым 1 ЛМИ шефствует. Отчислены 22 человека (за неуспеваемость — 9). В этом году мы начали поставлять мужей на экспорт; двое женились на немках и уехали в ГДР. Двое ушли в академический отпуск. Весной умер С. Гергель. Летом на практике скоропостижно скончался Иззат Мохамед Хади из Ирака.

ПЯТЫЙ КУРС.

СНОВА два именных стипендиата, на этот раз Ю. Малков и М. Иванова. Рядовых отличников 71, с обычной стипендией 265, без стипендии 103 и всего один с задолженностью.

Пришли к нам 12 человек, ушли 13 (4 отчислены за неуспеваемость). Еще одного мужа мы экспортировали в ГДР. На пятом курсе мы, наконец, завоевали первенство на смотре самодеятельности.

ШЕСТОЙ КУРС

Именные стипендиаты те же, что и на четвертом курсе: Ю. Малков и Г. Шеряков. 73 рядовых отличника, еще 305 человек получают стипендии и всего 57 ее не получают. 4 человека имеют задолженность.

К нам пришли 6 новеньких. За неуспеваемость не пришлось отчислять никого. Два человека перешли в другие институты. Двое умерли: С. Павлов и Э. Сукач.

И вот финал: оканчивают институт 478 врачей 76-го выпуска — 441 гражданин СССР и 37 иностранцев. Из поступивших на первый курс в 1962 году сейчас выпускаются 383 человека.

Среди врачей 1968 года 240 мужчин и 238 женщин, 22 члена КПСС и 293 комсомольца. Наша страна многонациональная, и это хорошо видно по составу выпускников: среди них 353 русских, 35 евреев, 21 украинец, 9 туркменов, 5 белорусов, 4 армянина и 4 грузина, 2 азербайджанца, венгр, казах, коми, осетин, чеченец. Иностранные студенты из 11 стран: Ганы, Замбии, Йемена, Индонезии, Кении, Марокко, Нигера, Нигерии, Сенегала, Сомали, Того.

На первый курс поступало 10 семейных, теперь их 225 человек. Двое за время обучения успели вступить в брак дважды. Семейные студенты имеют 111 детей.

Средний возраст — 26 лет. Самому молодому врачу 22 года, самому старшему — 41. Всему выпуску 11.962 года.

За шесть лет мы 9 раз выезжали в колхозы, 132 человека работали на целинных стройках. Наши студенты получили 146 почетных грамот и 132 благодарности. Был объявлен 121 выговор.

Трудно поверить, но Людмила Сергеевна клянется, что за все шесть лет со стипендии снимали только 6 человек. И трое (увы!) отбывали наказание за мелкое хулиганство.

Среди врачей 76-го выпуска 28 однофамильцев. Выпускники носят 119 имен. Самые распространенные мужские имена: Владимир (29 человек), Юрий (15), Александр и Валерий (по 13). Самые распространенные женские имена; Наталья (20), Людмила (18), Татьяна (17).

М. МИХАЙЛОВ

ГОРОСКОП

Выпуски бывают разной талантливости. Из некоторых выходит по 40 докторов наук (таких больше), из некоторых совсем ни одного (таких совсем мало). Будем считать, что наш курс средний, значит через 15—20 лет среди нас ожидается 15—20 профессоров. Кто они?

Среди выпускников была распространена анкета, и предсказания оказались очень разноречивыми: 31 человек назван в числе будущих профессоров — это скорее всего перебор. Больше всего голосов набрал Володя Клечиков — 8, Ося Лурье, Марта Пал и Олег Киселев — по 4. Таким образом, абсолютного большинства не набрал никто, вопрос с профессорами остается неясным.

Но не только кафедра — предел мечтаний для молодого врача. Может быть, кто-нибудь из наших сокурсников проявит себя в общественной деятельности? На этот счет предсказания куда более единодушны: 16 голосов набрал Слава Буров и 11 — Боря Палей, а всего будущими общественными деятелями названы 13 человек.

Итак, гороскоп составлен. Поживем — увидим... через 20 лет.

Редактор Л. НАДЕЖКИН

М-09631 Заказ № 880
Типография им. Володарского Лениздата, Ленинград, Фонтанка, 57.