С НОВЫМ УЧЕБНЫМ ГОДОМ, СТУДЕНТ!

УДАЧИ ТЕБЕ НА ДОРОГАХ НАУКИ!

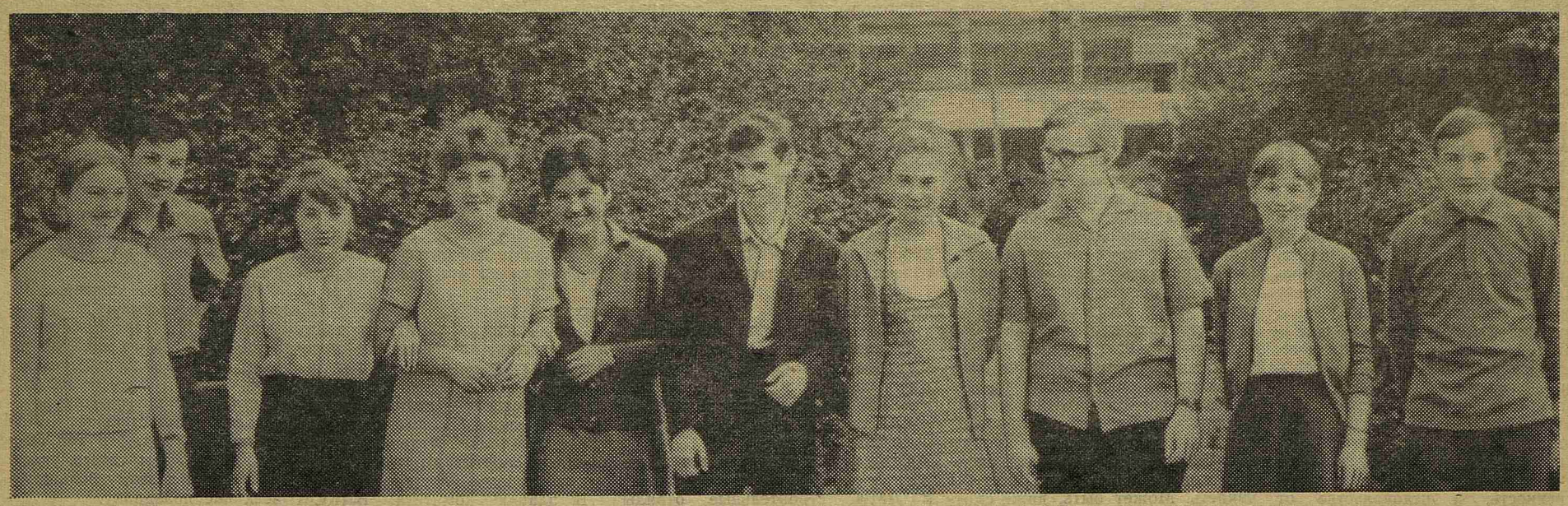

Пролетарии всех стран, соединяйтесь!

Пульс

Орган парткома, ректората, комитета ВЛКСМ, профкома и месткома 1-го Ленинградского медицинского института имени акад. И. П. Павлова

№ 24 (1308) Понедельник, 2 сентября 1968 г. Год издания 40-й Цена 1 коп.

И вот пришла минута — ты студент!

Мы поздравляем тебя, первокурсник, с началом студенческой жизни! Поздравляем Лиду Клименкову, Сашу Розенбаума, Таню Измайлову, Жанну Минину, Галю Ренгач, Сашу Дмитриева, Иру Варганову, Владимира Крюкова, Елену Литвин, Валерия Букова.

Фото студента I курса Ильи РИТОВА.

★

ПУСТЬ ЗАКАЛИТСЯ СТАЛЬ

ОТ ЧЕГО зависит марка стали, которую выплавляют мартеновские печи? От качества оборудования, от организации производственного процесса, — это все так, но еще и от сырья. Какая получится сталь, да и получится ли она вообще, если вместо руды запустить в производство «пустую породу»?

Мы, преподаватели, трудимся в сфере еще более сложного и многоступенчатого производственного процесса — процесса формирования будущих врачей. Наше «сырье» — это первокурсники. Мы не меньше сталеваров заинтересованы в высококачественности этого «сырья».

В ЭТОМ году институт многое сделал, заботясь о своем новом пополнении. Были приняты все возможные меры к тому, чтобы привлечь в ЛМИ больше сельской молодежи, ведь будущим врачам предстоит работать на селе. Выезжая с шефскими «визитами» в Ленинградскую, Калининградскую, Мурманскую области, профессора и преподаватели беседовали со средним и младшим персоналом больниц; в 12 областях и 4 автономных республиках, где работают наши интерны, сельская молодежь и местные органы здравоохранения были заранее информированы о правилах приема в институт. Результаты этой подготовки не замедлили сказаться: облздравотделы Ленинградской, Липецкой, Новгородской и Тульской областей направили для поступления в институт 119 человек.

...19 июня приемная комиссия приветливо распахнула свои двери. Вначале поток абитуриентов был очень вялым. Ходили в основном родители — на разведку, зато в последние дни абитуриенты стояли в очередях.

Хлопот у приемной комиссии была масса: волновало все — и здоровье будущих студентов, и их общественное лицо, и пройденный до института жизненный путь, общее и специальное образование.

Личная беседа, внимательное знакомство с документами, и вы можете примерно представить себе, кто же эти молодые люди, пожелавшие стать врачами. За строками автобиографий и характеристик, то кратких и официальных, то трогательно доверчивых и душевных, встают человеческие судьбы, характеры, мечты.

«Медицина — мое призвание», — убежденно говорит о себе Евгений Клейн, приехавший из поселка Роза Челябинской области. В его школьной характеристике написано, что «основной чертой его характера является любовь к людям, особенно к детям». Если учесть, что Женя был капитаном в КВН, хорошо играет на гитаре, поет, танцует, то он просто находка для актива I курса.

Приятно читать характеристики, написанные внимательной, любящей рукой школьного учителя, с тревогой выпускающего в жизнь своих питомцев. Из характеристики Александра Шерстобитова (г. Мурманск) можно узнать многое: «Давно увлекся профессией врача, мечтает беззаветно служить этому делу. Любимый Сашин писатель — Чехов, а любимое музыкальное произведение — «Лунная соната». Лыжи и легкая атлетика—его страсть».

Бывает, что со школьной скамьи приходят в институт с уже сложившимися интересами, с горячей мечтой. Как не поверить в призвание Светланы Григорьевой из поселка Коммунар Гатчинского района, если вчерашняя школьница представляет характеристику — рекомендацию, подписанную главным врачом и парторгом (бывшим студентом 1 ЛМИ) коммунаровской больницы. Девочка регулярно приходила в больницу после уроков, выполняла работу санитарки в палатах, в операционной.

ИЗ 700 ЧЕЛОВЕК, зачисленных на I курс, 214 человек имеют за плечами трудовой стаж более двух лет, из них 77 человек со средним медицинским образованием.

Василий Гунько приехал к нам из Винницкой области, где он работал фельдшером участковой больницы и до, и после службы в Советской Армии. Георгий Ильин — комсомольский руководитель, член РК ВЛКСМ, секретарь школьной комсомольской организации, два года трудившийся на колхозных полях Чувашской АССР. Людмилу Глейникову (деревня Иваново Псковской области) рекомендуют нам как инициативную заведующую сельским клубом, создавшую коллектив художественной самодеятельности.

Представьте себе, что среди первокурсников немало ударников коммунистического труда: Светлана Гуйтан — текстильщица из г. Даугавпилс, Ирина Пермякова, из г. Светогорска, с сульфатно-целлюлозного завода (кандидат в члены КПСС в свои 20 лет!) и многие другие.

ВОТ каково наше пополнение, наше «сырье»! Все 700 с честью прошли через горнило вступительных экзаменов, а это тоже было нелегко. Ведь из 2599 человек, подавших заявления, только 1109 выдержали экзамены и могли участвовать в конкурсе. Только 1/3 отличников, сдававших один экзамен, сумели подтвердить свою отличную репутацию.

...Приемные волнения позади. Теперь вас, друзья, волнуют уже студенческие заботы. Лексикон обогатился новыми словами: «декан», «стипендия», «картошка». У вас еще лихорадочно блестят глаза и учащенно бьется сердце.

Прием был серьезным испытанием, а закончился для вас праздником. Дальше неизбежно потянутся будни. Надо суметь через эти будни пронести; не растеряв, свои мечты и планы, и живой блеск глаз, и горенье сердец.

А через шесть лет можно будет судить, какова «закалка стали» из нынешней «руды».

Ассистент И. ФРЕЙДЛИН, член приемной комиссии

УЧЕНЫЕ ЛМИ ПРИВЕТСТВУЮТ ПЕРВЫЙ КУРС

ПРОФЕССОР Н. А. ШЕВЧЕНКО.

ДОРОГИЕ товарищи первокурсники, поздравляю вас с поступлением в институт и хочу сказать несколько слов.

Получение высшего медицинского образования дело трудное, требующее от студентов полной отдачи творческих сил и неустанного прилежания. Осуществляя завет В. И. Ленина: «Учиться, учиться и еще раз учиться», важно возможно полнее осознать себя и правильно определить линию своего поведения в новых условиях институтской жизни. Нужно быть активным в овладении знаниями, брать от кафедр возможно больше; готовиться к медицинской деятельности следует так, чтобы постепенно вырабатывать в себе черты характера советского гражданина и врача, одновременно изживая все, что мешает его формированию. Обучение в институте является не только личным делом каждого студента, но и гражданской обязанностью. Из этого нужно исходить в определении своих студенческих обязанностей и долга перед Родиной.

Дорожите своим пребыванием в I Ленинградском медицинском институте, носящем имя И. П. Павлова. Относитесь с глубоким уважением к высоким установлениям в институте, ибо в нем вы со временем станете высококвалифицированными врачами.

Будьте настойчивы в достижении своей цели — стать врачами— и не забывайте, что путь к ней лежит через упорный, но радостный труд, а все остальное приложится.

ПРОФЕССОР А. В. КИБЯКОВ, ЧЛЕН-КОРР. АМН СССР

ДЛЯ КАЖДОГО студента, как правило, вуз, в который он поступил, является единственной основной школой, фундаментом будущей специальности. Отсюда следует, что студент за годы обучения должен использовать все возможности, чтобы получить максимум сведений, максимум информации, которую может дать вуз.

Обучение в вузе включает элементы самостоятельности, зрелой организации своего времени, системы подготовки к ответственным обязанностям специалиста. Только экзамен в конце прохождения каждого предмета является полным контролем качества подготовки. Отсюда ответственность за обучение ложится не только на профессорско-преподавательский состав института, но и в большой степени на каждого студента.

Кафедра в вузе это не только учебная единица, но в какой-то мере и кузница той науки, которую она преподает. Студент может избрать любую кафедру для более глубокого ознакомления с дисциплиной, для приобщения к процессу развития этой науки, испробовать свои силы в научном исследовании. В истории развития науки немало примеров, когда научные открытия делались студентами.

Разрешите сердечно поздравить вас, первокурсники, с вступлением в наш институт и пожелать больших успехов.

ПРОФЕССОР В. И. РОЗЕНГАРТ

ВЫ ВСТУПИЛИ в новый, исключительно интересный и чрезвычайно ответственный период вашей жизни. Большая и нелегкая работа ваша начнется с изучения теоретических дисциплин. Среди них вы встретитесь и с наукой, которую я представляю, — с биохимией.

Биохимия — химия жизни — обширная и быстро развивающаяся наука. Она даст вам понятие о тех химических процессах, которые лежат в основе жизненных функций, о нарушении этих процессов, в результате чего возникают многие заболевания. Твердые знания биохимии будут нужны вам не только в студенческие годы, но и в последующей врачебной деятельности.

Поэтому я советую вам: готовьтесь к биохимии уже на первом курсе. А для этого упорно и настойчиво учите химию, все ее разделы: неорганическую, аналитическую, физическую, коллоидную. Это очень облегчит вам работу в дальнейшем.

А может быть, некоторых из вас биохимия увлечет настолько, что вы решите сделать ее своей специальностью! В этом нет ничего невозможного.

Я сердечно поздравляю вас со вступлением в дружную семью студентов I ЛМИ, желаю вам успехов в учебе и приветствую вас, как будущих членов биохимического кружка СНО.

ЖИЗНЬ НЕ ТЕ ДНИ, ЧТО ПРОШЛИ, А ТЕ, ЧТО ЗАПОМНИЛИСЬ.
П. ПАВЛЕНКО

В ДОРОГУ, ДРУГ!

ДОРОГОЙ друг-первокурсник! От имени 3200 комсомольцев 1 ЛМИ, студентом которого ты сегодня стал, тебя приветствует комитет ВЛКСМ. Поздравляем с большим праздником, с первым днем твоей студенческой жизни!

Сегодня ты счастлив: ведь все трудности поступления позади, но все настоящие трудности — впереди.

Впереди у тебя шесть лет в ЛМИ. Шесть трудных и радостных, непохожих друг на друга, неповторимых лет. Это будут напряженные годы, наполненные познанием наук в объеме, когда изучение любого предмета подведет тебя к черте неизведанного, бесконечными встречами с людьми — твоими товарищами, твоими преподавателями; это будут годы, наполненные студенческой суетой и беззаботностью, в которых обязательно и волнение от зачетов и экзаменов, и удовлетворенность, и недовольство от собственных знаний, в которых будут 10-часовые рабочие дни в строительных отрядах на летних стройках, песни у костров, возвращение с целины, комсомольские воскресники, споры за полночь в студенческом общежитии...

Это правда, что студенты—самый веселый и самый вдохновенный народ. Студенчество существует сотни лет, но все-таки, наверное, нигде, ни в какие времена нельзя отыскать двух одинаковых студенческих судеб; студенческие судьбы тоже могут быть или ярче или бледнее. Какой судьбы ты хочешь для себя?

Можно спокойно постигать мир медицинских наук, не отвлекаясь, не оглядываясь, не вмешиваясь никуда, и посматривать с высоты своего олимпийского безразличия на суету тех, кто вечный бой предпочитает покою. Но тогда годы жизни в институте могут быть для тебя временем пассажира в трамвае, проходящего по своему маршруту. Ты вошел, ты вышел, — дорога пройдена, но ты был безразличен и заметил очень немногое из того, что мог бы увидеть. Может быть, даже смотрел, но не видел, потому что невозможно глубоко, зорко разглядеть эту шестилетнюю дорогу, если ты по-настоящему не окунешься в жизнь, называемую комсомольской жизнью студента. Только находясь в центре этой жизни (именно в центре, а не с краю, не в стороне), насыщенность, емкость твоего времени увеличится во много раз, и это позволит тебе не только смотреть, но и видеть, и делать. И тогда память твоя сохранит массу незабываемых по волнению, яркости студенческих минут, часов, дней.

...Ты был только абитуриентом, дорогой первокурсник, но уже заполнил анкету комитета ВЛКСМ 1 ЛМИ. Так мы впервые познакомились.

Совсем скоро тебя ждет комсомольская аттестация, на которой мы познакомимся ближе, на которой, заранее подумав, ответишь, в какой области комсомольской жизни нашего вуза ты хотел бы принимать участие.

Есть у нас строительная целина. По традиции, существующей в ЛМИ, строительные отряды формируются из студентов I—II курсов. Только в этом году впервые в Мурманскую область уехали 140 человек (два отряда), второй раз студенты-медики поехали в Ленинградскую область в составе отряда со звездным названием «Андромед».

Уже 2 года существует интернациональная строительная целина. Около 50 студентов, это, как правило, ветераны целины, студенты III курса, едут в ГДР, ЧССР, Польшу. 150 студентов-медиков (отрядные врачи) ежегодно во время «летнего семестра» выезжают с отрядами ленинградских вузов на строительную целину. Это студенты I—III курсов, имеющие среднее медицинское образование, и студенты V курса.

Комсомольцы 1 ЛМИ проводят профилактические осмотры населения, читают лекции на заводах и в сельских клубах, с увлечением работают в научных кружках, вдохновенно выступают на сцене и с полной отдачей сил защищают спортивную честь 1 ЛМИ на спортивных площадках.

В планах комитета ВЛКСМ есть новые дела. Мы будем создавать международный и междугородний отделы, которые займутся организацией интернациональной целины, практики за границей, будут организовывать приемы студентов других городов, иностранных студентов. При газете «Пульс» организован пресс-сектор комитета ВЛКСМ, которому еще нужны корреспонденты, фотокорреспонденты, художники.

А в Лемболове, в 60 км от Ленинграда, у нас есть спортивная база, где мы отдыхаем, где проводим соревнования и... выездные пленумы комсомольского актива.

Дорогой первокурсник, это приветствие—лишь мимолетное наше знакомство.

Сегодня 1 Ленинградский медицинский институт имени академика И. П. Павлова стал твоей alma mater. И сегодня же ты вошел в состав нашей комсомольской семьи. Тебе повезло больше, чем любому другому курсу. Ты станешь комсомольцем ЛМИ в юбилейный год, в год 50-летия ВЛКСМ. Ждем твоего участия в подготовке к этому большому для всех нас празднику.

Итак, в путь! Радостей, удач тебе на шестилетней студенческой дороге, наш I курс.

КОМИТЕТ ВЛКСМ

Твое завтра

ВСЕГО несколько дней назад, друзья, вы были абитуриентами, волновались у дверей экзаменационных комнат. «Болельщиков» у вас было много. Вы, наверное, и не подозреваете, что ход приемных экзаменов волновал весь институт, ведь результаты их определяют лицо нового курса, его работоспособность, целеустремленность.

Впереди у вас шесть лет студенческой жизни. Сегодня этот срок представляется вам огромным. Однако любой старшекурсник знает «быстротечность» студенческих лет. Хочется верить, что для каждого из вас эти годы будут одним из самых интересных периодов жизни, что каждый день будет насыщен работой.

В наши дни биология и медицина достигли значительного прогресса. Возникают новые перспективные направления медицинской науки. Знание генетики, молекулярной биологии, основ физики и математики необходимо каждому врачу. Поэтому подготовка к будущей работе должна начаться с первых дней занятий.

В нашем институте работают квалифицированные преподаватели. Вам будут читать лекции ведущие ученые нашей страны. Однако решающее значение в подготовке к будущей работе имеет самостоятельная работа.

Необходимо уже на первом курсе не ограничиваться рамками учебников, в которых обычно изложены лишь основы определенного раздела науки. Для того чтобы жить и работать на уровне наших дней, необходимо постоянно следить за новинками отечественной и иностранной литературы.

Каждый врач, в силу особенностей нашей профессии, является и исследователем. Именно поэтому в нашем институте уделяется большое внимание работе студенческого научного общества (СНО). Это действительно студенческое общество: оно объединяет более 1000 студентов и по праву называется научным.

Я всегда немного завидую преподавателям теоретических кафедр. Они первые встречаются с вами, поэтому у них больше возможностей увлечь вас своей специальностью. Очень хотелось бы в этом году «разрушить» старую традицию. Поэтому я приглашаю вас в кружки СНО при клинических кафедрах, где вы сможете уже на младших курсах принять самое активное участие в разрешении многих теоретических вопросов клинической медицины.

Есть еще одна особенность нашей специальности, на мой взгляд, очень существенная. Врач должен быть высокообразованным человеком и общественным деятелем. К вашим услугам прекрасные музеи и библиотеки Ленинграда, многочисленные театры, один из лучших в мире оркестров — оркестр Ленинградской филармонии.

И, наконец, самыми важными качествами врача мне представляются его личные данные: обаяние, умение чувствовать душу больного, умение забыть о себе у постели больного. В медицине нет места черствости и эгоизму.

Я желаю вам интересной, насыщенной студенческой жизни, смелости в неизведанном, принципиальности в большом и малом, успехов в течение всех институтских лет.

В. АЛМАЗОВ,
профессор кафедры факультетской терапии, председатель консультативного Совета СНО

К БУДУЩИМ ПИРОГОВЫМ

Коллега-первокурсник, сегодня перед тобой раскроются двери с незнакомыми еще для тебя названиями на блестящих табличках. Это все твой институт. В одном из коридоров главного здания ты найдешь небольшую комнату со скромным названием «Совет СНО».

Сегодня мы хотим немного рассказать тебе о нашем СНО — студенческом научном обществе. На каждой кафедре нашего института существует студенческий научный кружок, в котором работают студенты разных курсов. Для нас, сновцев со стажем, кружок на нашей кафедре кажется самым интересным, а тебе еще предстоит найти свое место в жизни института, в СНО.

Мы завидуем тебе: у тебя впереди 6 студенческих лет, но не советуем тратить их даром на бесплодные колебания. Ищи себя активно! Кружок СНО поможет тебе стать думающим врачом. Это, по нашему мнению, самое главное во врачебном искусстве.

Верим, что студенческий научный кружок для тебя будет не только местом кропотливых опытов, удач и разочарований. Здесь ты попадешь в коллектив близких по духу тебе людей, в атмосферу бурных споров и крепкой студенческой дружбы.

Знай, что в СНО, а не во «сне» ты станешь настоящим студентом.

СОВЕТ СНО

Списки зачисленных на I курс... Несколько страниц машинописи, которые 24 августа сделали 700 человек самыми счастливыми людьми. Радости, объятиям, поздравлениям не было конца. Мы сделали снимок 26-го, через два дня после объявления итогов конкурсных боев. Страсти уже улеглись, но как не посмотреть еще раз на свою фамилию: не исчезла ли она.

ВСЕ ДЛЯ АБИТУРИЕНТА

ЭТИ слова были девизом в работе общественной приемной комиссии.

Немного истории. Давно ли мы поступали в институт? Год, два, три года назад. Но, наверное, еще никто из нас не забыл дней приема, когда мы долго и смущенно мялись у дверей приемной комиссии, прежде чем отваживались войти в нее.

Пусть абитуриент смелее входит в наш институт, пусть его встречают его же сверстники, и от них он услышит первые слова об ЛМИ, первые советы и пожелания! Вот для этого в комитете комсомола весной и создали общественную приемную комиссию из студентов-активистов.

Особое внимание комиссия уделяла приезжим абитуриентам. Для работы с ними была создана специальная группа, возглавлял ее студент III курса Сергей Колмаков. Ребят, получавших направление в общежитие, провожали до Петроградской набережной, объясняли правила общежития, рассказывали о его традициях. Специально открыли два читальных зала, привезли учебники из институтской библиотеки, организовали в библиотеке дежурства членов комиссии.

Когда в общежитии не хватило мест, Сергей Колмаков с комендантом пошли к ректору и в 11-м корпусе открыли еще одно общежитие, а в 3-й аудитории — читальный зал.

Мы поставили задачу—создать абитуриентам хорошие условия не только для занятий, но и отдыха. Студенты знакомили своих будущих коллег с нашим городом, его музеями, с институтом, с кафедрами анатомии, биологии... Каждый вечер мы приходили к ребятам и отвечали на их вопросы, и беседы наши затягивались иногда за полночь.

А когда наступило 1 августа, мы поняли, что наша работа... только начинается. Для наших (теперь именно наших) абитуриентов настали тяжелые дни. И мы волновались, кажется, не меньше, чем они, старались подбодрить даже тогда, когда кто-нибудь из них получал тройку, и мы отлично знали, что это «конец».

Были у нас и другие заботы.

Первое, что мы должны были сделать, — оформить помещение приемной комиссии института. Почетное место занял стенд об истории нашей комсомольской организации. Пользовался успехом и стенд «Наши будни», созданный нами специально для поступающих. Два стенда — этого мало, а уже начиналась сессия, и мы решили попросить кафедры помочь нам.

На кафедре хирургической стоматологии, мы получили лучший в институте стенд о работе СНО; на кафедре гистологии нам предложили выбрать стенд самим, не отказались помочь и на оперативной хирургии, зато на кафедре нормальной физиологии мы поддержки не встретили, а на общей биологии к нам отнеслись как-то настороженно. В ответ на просьбу помочь создать группу из студентов, отлично сдавших биологию, для проведения консультаций по этому предмету среди абитуриентов, нам сказали: «А кто вам это разрешил?».

Правда, позже ассистенты кафедры биологии сами давали консультации в общежитии, но неужели нельзя было доверить хотя бы часть этой работы студентам-отличникам, сновцам? Давайте решим этот вопрос сейчас.

Труднее всех было работать группе на приеме документов (ответственный — студент II курса Борис Клейман). У Бориса в группе было немного — 8 человек, но все работали хорошо. Они принимали «удар» на себя, к ним шли к первым, иногда более 100 человек в день.

Наша комиссия и Витя Гуревич, заменявший в летнее время секретаря комитета комсомола, беседовали с ребятами, имеющими направления из райкомов и горкомов комсомола, и у нас создалось такое впечатление, что такие ребята, как Нонна Копецкая, Галя Зыкина будут прекрасными вожаками курса.

Наша комиссия желает деканам-первокурсникам Людмиле Сергеевне Сарочинской (лечебный факультет) и Владимиру Сергеевичу Орлову (стоматологический) помочь ребятам жить по-студенчески — дружно, весело и хорошо учиться.

Члены общественной приемной комиссии благодарят за большую помощь и советы ответственного секретаря приемной комиссии Зинаиду Афанасьевну Смирнову, ее заместителя Людмилу Михайловну Раевскую. А группа ребят, работавших в общежитии, благодарит за помощь коменданта 2-го общежития Вилена Павловича Васильева и абитуриентов, которые не выбросили свои учебники, а отдали их нашей библиотеке для «потомков».

И в заключение хочу сказать «спасибо» Сергею Колмакову, Борису Клейману, Мише Мирилашвили (III курс), Саше Гольшеву, Нелли Минкиной, Валерию Громову, Наде Коробейниковой (II курс) и всем остальным членам общественной приемной комиссии. Работали они отлично.

В. ОНДРИН,
председатель общественной приемной комиссии

Редактор Л. НАДЕЖКИН

М-10266 Заказ № 1223
Типография им. Володарского Лениздата, Ленинград, Фонтанка, 57.