ИМЕНИ 50-ЛЕТИЯ КОМСОМОЛА

Пролетарии всех стран, соединяйтесь!

Пульс

Орган парткома, ректората, комитета ВЛКСМ, профкома и месткома 1-го Ленинградского медицинского института имени акад. И. П. Павлова

№ 29 (1313) | Понедельник, 7 октября 1968 г. | Год издания 40-й | Цена 1 коп.

РАПОРТУЮТ ЦЕЛИННЫЕ ОТРЯДЫ

ЗЕМЛЯ И ЛЮДИ

«Иностранное слово «романтика»
Здесь по-русски звучит — «работа».

НАЧАЛО было традиционным. «Будет трудно, очень трудно». Командир Кульчинский обвел насмешливым взглядом аудиторию и добавил: «Может, кто-нибудь раскаялся, что подал заявление? Так скажите прямо». Ответом было суровое молчание.

Итак, место работы — Оленегорск, 68-я параллель. Строительство второй очереди горно-обогатительного комбината, заполярная экзотика: холод, белые ночи, олени...

И вот уже позади сутки в поезде, первое знакомство с маленьким, но подающим надежды городом. Низкие дома, бараки, на окраине — великолепный Дворец спорта, кругом заводы, очень много дыма — вид у города рабочий. Солнце в полнеба слепит глаза. Обмен впечатлениями продолжался до тех пор, пока кто-то не сказал: «Ребята, уже четвертый час!» Через три часа — большой рабочий день. Кстати, маленьких рабочих дней на этой целине не было.

Половина бойцов — 20 человек — начинала в бригаде Льва Мухина, который в дальнейшем бережно передал их в руки Валеры Касмина. На долю этой бригады выпало самое тяжелое — земляные работы. Ямы, траншеи, котлованы, земля и камни, камни и земля — и так два месяца, изо дня в день. В первые августовские дни бригада оказалась в состоянии непривычного безделья: работа, рассчитанная на два месяца, была выполнена за половину времени. Кто знает, может быть, кончили бы и раньше, если б не ломались лома в могучих руках В. Неразика и А. Михайлова, если бы количество часов в сутках соответствовало запасам сил и энергии наших доблестных ветеранов В. Казакова, В. Трофимова, В. Васильева, Н. Лощинской, если бы... А впрочем, мы увлеклись.

Орудия труда бригады Касмина восходили к каменному веку, а вот оснащение бригады Володи Миронова было символом нашего двадцатого века — железобетонные блоки и башенный кран. Результатом этого было то, что мироновцы являлись нашей технической интеллигенцией. И пока «касминцы», сражаясь с грязью и камнями, зарывались в землю, бригада Миронова рвалась в облака, оставив после себя за Полярным кругом два фундамента — под пятиэтажный жилой дом и школу. Здесь тоже пришлось столкнуться с камнями, без которых невозможно обойтись на этой земле. Удаляли их довольно успешно: в бригаде было два стоматолога — А. Нахапетов и В. Кузьмин. Это лето было для ребят отличной практикой. Они, а также Л. Ли, А. Твердохлебов, С. Колесников, Л. Абрамова и другие во главе с Мироновым после окончания института могут с полным правом получить дипломы врачей-монтажников.

Уже при формировании отряда было известно, что «женской» работы не предвидится. И поэтому извечный целинный вопрос «Брать или не брать?» стоял особенно остро. Разрешился он так: поехали 9 девушек. Они заслужили, чтобы их здесь перечислить: Л. Абрамова, В. Белова, Н. Дроздова, Н. Кульчинская, Л. Лощинская, Л. Малкова, Н. Пустынникова, Е. Слепцова, Л. Шаповалова.

А теперь самое время сказать о человеке, для которого рабочий день не ограничивался десятью часами, а продолжался далеко за полночь, — о Кульчинском. Символические понятия прошлого — командир, комиссар, бойцы — имеют право на существование в студенческих строительных отрядах благодаря, пожалуй, таким людям, как Анатолий. Итак, А. Кульчинский. Командир отряда «Имандра-68». 28 лет. Студент пятого курса стоматологического факультета. Коммунист. Человек.

...После 10-часового рабочего дня до следующего подъема оставалось еще 8 часов, поэтому у нас было время заняться отдыхом, к которому мы старались относиться не менее добросовестно, чем к работе. Мы помним овации оленегорцев после наших концертов, восхищенную тишину во время представлений нашего ЦЛТ (Целинного литературного театра), основателем которого, первым актером и рабочим сцены был Ю. Горбунов, нашу портретную галерею, спортивный разгром соседних студенческих отрядов...

Что нам дала целина? Ответить однозначно на этот вопрос невозможно. Пожалуй, главное — это убедиться в том, что ты можешь работать по-настоящему, можешь после тяжелого труда оставаться студентом, именно студентом. В этом году на целинных стройках страны работало 270 тыс. человек. Видимо, это не предел. Но важно, чтобы каждый целинник понимал, что:

«Иностранное слово
«романтика»
Здесь по-русски звучит —
«работа».

Я. НАКАТИС, А. КАСИЛИН, В. ТОЧИЛОВ, Б. КАГАН

Представитель «технической интеллигенции» А. Твердохлебов.

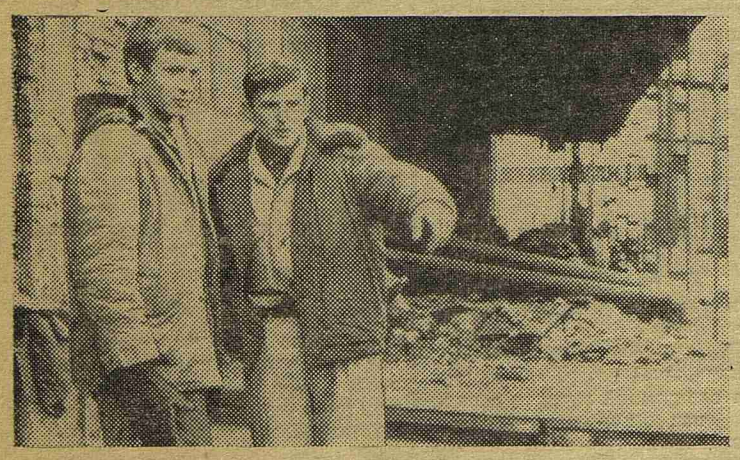

Бригадир Л. Мухин и А. Кульчинский. Последние указания.

«Имандра»

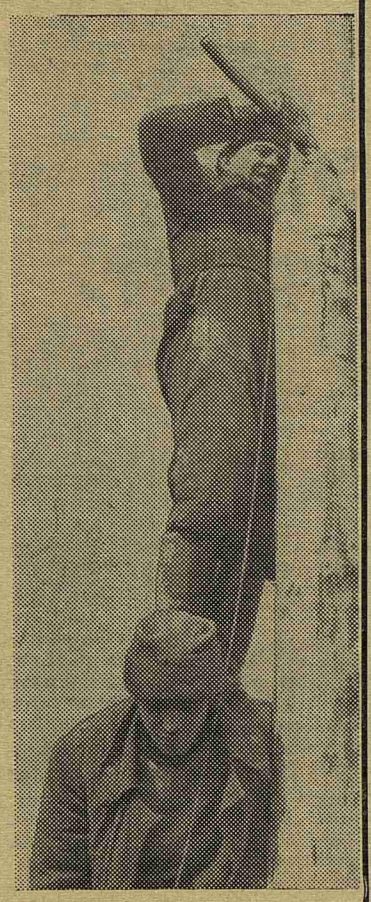

Рабочий эпизод. Вверху — А. Чекуров, «атлант» — В. Точилов.

«Андромед-68»

«ВОТ НА ЧТО СПОСОБЕН ДОК!»

В НАЗВАНИИ «Андромед» есть что-то звездное, поэтическое, наводящее на мысль о далеком, неземном. На самом деле все гораздо проще. В 1967 году в Ленинградской области, недалеко от села Андроновского, работали 30 ребят из 1-го ЛМИ— отсюда и название: «Андроновский медицинский».

Дислокация отряда (слово военное, но ведь и ребята называются бойцами) в этом году решением штаба и Олега Прудникова была перенесена дальше от крупных населенных мест, в лес, туда, где нужнее крепкие руки студентов-медиков.

Самое главное — комплектация отряда, подбор бойцов. Эту часть работы штаб и командир Олег Прудников выполнили на «отлично». И вот 4 июля — отъезд. На перроне остаются провожающие, а впереди — работа до «седьмого пота», песни с дымком от самого настоящего целинного костра и опять работа. Для большинства из нас это первая в жизни целина.

Ранним утром приехали в Подпорожье. Еще 120 километров, и мы в Курбе. Здесь мы будем жить два месяца, здесь будем строить.

На пороге нашего нового жилища нас встречают квартирьеры: Юра Гаврилов, Костя Андреев, Илья Сыса и Илья Приходько. Они постарались сделать все, чтобы мы могли чувствовать себя как дома. От кухни ветерок доносит запах чего-то съестного. Ребята уверяют, что это борщ. Непохоже, но здорово!

На дверях нашего дома плакат — грустный доктор с лопатой в руках, а внизу подпись: «А ну, покажи, док, на что ты способен!» Что ж, мы готовы!

В первый день знакомимся с объектами и поселком. Работы много: по договору нам предстоит освоить 50 тыс. рублей. Командир, как ему и положено, озабоченно деловит, бойцы веселы, поют песни, а «старики» рассказывают о прошлых стройках.

И вот первый рабочий день, первая лопата, первый кирпич, первые носилки, нагруженные по принципу «они крепкие—выдержат», а в конце дня и первые мозоли, руки, ноющие с непривычки, и спина, которую, кажется, не разогнуть.

Вечер. Комиссар отряда Михаил Семенов затягивает песню, ребята подпевают, появляются гитаристы Юра Гаврилов и Валера Козырев, и вот уже звенят в тишине студенческие песни, то веселые, то грустные, — о целине, о любви, о жизни... Отбоя все нет, да и спать не хочется — дневную усталость от песен и шуток как рукой сняло.

А утром подъем, завтрак (благодаря заботам повара Елены Сальвы и завхоза Сергея Федорова он всегда был вкусен и, главное, вовремя) — и на работу.

Можно без преувеличения сказать: ребята работали здорово, особенно Володя Володин, Константин Андреев, Люда Баракова. Юрий Гаврилов, комиссар Миша Семенов, Арнольд Оберландер,

(Окончание на 2-й стр.)

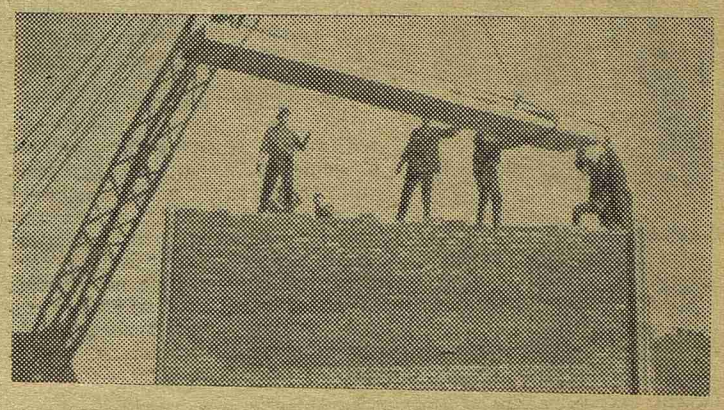

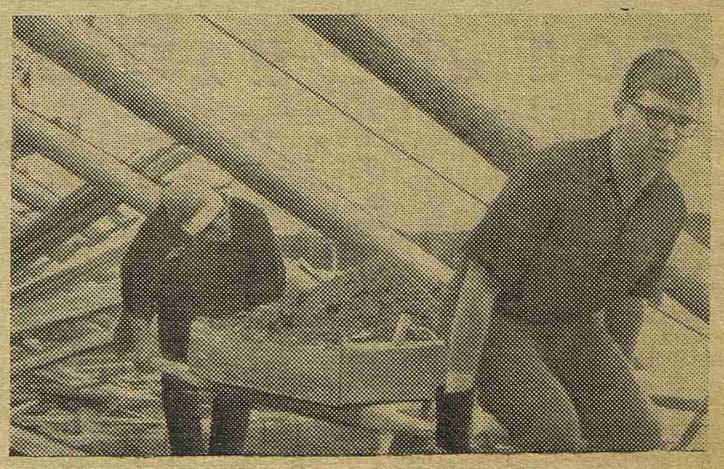

Работать с полной отдачей, ни минуты простоя — таков был девиз в отряде «Андромед-68». Особое внимание уделяли юбилейным стройкам—котельной и школе. На снимках: вверху — юбилейный объект — котельная, внизу — ветеран отряда студент III курса Сережа Тиходеев (впереди) и Володя Новиков.

Партийные собрания, прошедшие в курсовых организациях на минувшей неделе, обсудили крайне важный для вузов вопрос — о воспитательной работе среди студентов. Старая и вечно молодая тема, она не теряет ни своей актуальности, ни остроты. Наоборот, значение ее сегодня возрастает.

Хорошо, когда воспитательная работа ведется тонко, умно, ненавязчиво, без обилия «мероприятий», когда воспитуемый не чувствует, что его воспитывают, а воспитатель не замечает бремени своих обязанностей. Об этом и о многом другом шел разговор на собраниях. Мы печатаем сегодня отчет о собрании в парторганизации I—II курсов, обсудившем многие организационные стороны партийного руководства комсомолом.

КОМСОМОЛУ — партийную заботу

ПОД РУКОВОДСТВОМ партийной организации I—II курсов учится и работает более 1000 комсомольцев, объединенных в 7 первичных организациях. Это и потоковые организации I и II курсов и три первичные комсомольские организации сотрудников (химический корпус, новоанатомический и 11-й корпус). Не удивительно, что парторганизация уделяет очень большое внимание работе с комсомольскими организациями. В прошлый четверг этот вопрос — «О повышении роли и ответственности коммунистов за состояние дел в комсомольских организациях» — был предметом разговора на партсобрании.

С докладом выступил член партбюро В. П. Авинников. Влияние коммунистов, сказал он, проявлялось во многом: в деловом обсуждении на заседаниях партбюро и партийных групп кафедр отчетов секретарей комсомольских организаций; в разборе отчетов коммунистов, закрепленных за комсомольскими организациями; в проведении совещаний и семинаров, на которых речь шла о ближайших задачах, о подготовке к празднованию 50-летия ВЛКСМ.

Докладчик отметил хорошую работу коммунистов Л. Г. Никольской, С. С. Михайлова, Л. И. Виноградовой, Л. А. Алексиной и работу тех комсомольских организаций (химического корпуса и 1-го потока II курса), где успешно осуществлялось партийное руководство.

Положение дел в комсомольских организациях в целом докладчик оценил как удовлетворительное.

За общим благополучием, однако, нельзя не видеть недостатков, слабой подчас эффективности всех наших усилий, говорит докладчик. Партгрупорги знакомятся с планами работы комсомольских бюро, но часто забывают поинтересоваться, как эти планы выполняются. Коммунисты, курирующие комсомольские организации, редко выступают перед комсомольцами: на собраниях, в общежитии, в группах. На многих кафедрах комсомольцы-сотрудники (в том числе и аспиранты) остаются в стороне от активной общественной жизни, а могли бы стать большой опорой для партийного бюро в его работе с молодежью. Слабо налажены контакты партийных групп кафедр с комсомольскими бюро курсов и комсомольскими группами, а эти контакты способствовали бы укреплению дисциплины и повышению успеваемости.

И в докладе, и в выступлениях поднимался вопрос о недостаточной активности комсомольцев, о вялости и безынициативности многих потоковых бюро, ждущих «команды» от комитета комсомола, о необходимости прививать молодежи глубокий интерес к высокой, подлинной культуре, носителем которой она должна быть.

Докладчик и выступившая в прениях член комитета комсомола института студентка И. Комарова познакомили коммунистов с новым принципом формирования комсомольских организаций на I и II курсах. Теперь создается одна комсомольская группа в двух спаренных учебных группах, и в ней избирается секретарь, оргсектор, политсектор и культсектор. Эти четыре человека составляют бюро группы. В бюро потока будут входить секретари комсомольских групп, где они также будут выполнять определенные функции. Эта новая форма организации была предложена комитетом комсомола и проводится на I и II курсах в порядке опыта. Ожидается, что она обеспечит более живую связь комсомольских групп с потоковыми бюро, и основная работа будет перенесена из потоковых организаций в комсомольские группы.

В прениях Н. Г. Рыбкина предложила комсомольским организациям шире проводить различного рода встречи с врачами, учеными, способствующие развитию любви студентов к своей профессии. Л. М. Селиванова и Л. Г. Никольская поделились опытом своей работы с комсомольцами, положительно оценили новый принцип организации комсомольских групп. Подробно о делах комсомольцев химического корпуса рассказала Л. И. Виноградова. Она же предложила с большим вниманием относиться к характеристикам абитуриентов, которые они получают от комсомольских организаций. В этом году приемная комиссия института не учитывала этих характеристик, и в институт попали лица с отрицательными отзывами.

Партийное собрание приняло ряд конкретных решений; обязало партийные группы помочь комсомольцам в подготовке к празднованию 50-летия ВЛКСМ, в формировании комсомольских организаций, в проведении отчетно-выборных собраний.

Л. ТЮРЛИКОВА

По «делу» общежития

ДЛЯ нас, студентов, живущих в общежитии, дом на Петроградской набережной или на улице Скороходова становится родным домом. Пусть временным, но в нем проходят самые интересные годы жизни. Это предпосылка. Доказывать ее нет нужды, тем более, что речь пойдет не об этом.

Когда студент получает ключ от комнаты, его волнует несколько вопросов. Первый: как долго он будет жить в этой комнате? Второй: кто будут его соседи? Третий: быту быть или не быть?

С ключом в руках студент подходит к комнате, открывает дверь, и — ах!.. Не пугайтесь, ничего страшного. Просто идея столкнулась с материей и разлетелась на мелкие осколки хрустальная мечта. Вы надеялись увидеть светлые стены, блещущий чистотой пол, а на вас смотрят обрывки каких-то бумаг, старые ботинки, тряпки...

Студенты — народ бывалый, крепкий. Они знают, что лучшее успокоение приносит труд, особенно после нервного потрясения. И поэтому студент идет на склад получать орудия труда — швабру и ведро. Склад он находит довольно быстро, но еще быстрее—дорогу назад. Оказывается, на 20 студентов положено 1 ведро и 1 таз (!). На 1200 студентов выдано 8 щеток для натирания полов. И вот начинается игра в «угадайку»: вверх и вниз бегают студенты, стучат в двери. Встречаясь в коридоре, делают друг другу масонские знаки и произносят пароль: «Швабра есть?» Для непосвященного ответ звучит не менее странно: «Поищи в другой комнате».

Студент—оптимист, тем более, что этот оптимизм в него вселяет пыльный плакатик: «Объявляется конкурс на самую чистую комнату. Первая премия—30 рублей». Наивность. Идея есть, но нет материи для ее реализации.

Идут годы... Вместе с возрастом приходит опыт. Нет, теперь студент не пойдет искать ведро или швабру, он не будет метаться в поисках того, чего нельзя найти. Теперь он с отеческой улыбкой будет смотреть, как суетятся первокурсники, и предпочтет из скудных стипендиальных фондов приобрести себе то, что называется предметами первой необходимости.

«Ну, а как комната, где он жил? — спросите вы. — Где его товарищи?» Увы, комната закрыта на ремонт, вот уже больше полугода. Старых соседей нет — появились новые, причем в количестве чуть ли не вдвое большем: идет уплотнение, уплотнение до предела. А ремонту конца не видно. Кстати сказать, студенты, приехавшие с целинных студенческих строек, решили помочь в ремонте общежития и за месяц намного обогнали строителей. Интересно было бы посмотреть результаты тех и других. Вряд ли строители смогут хорошо выглядеть в этом неофициальном соревновании.

Не единым сном живет в общежитии студент. Ему надо и позаниматься, и хорошо отдохнуть, иногда и лекцию послушать. Иногда — потому, что в прошлом году среди безмятежного спокойствия на головы студентов обрушился вихрь лекций и докладов. Как и положено вихрю, он скоро прошел, и остались одни воспоминания. А вот в этом году даже ветерка не чувствуется: клуб закрыт на ремонт, читальный зал — на замке, коридор... Но в коридоре неуютно, из-за неполадок с отоплением довольно холодно, да и велик ли наш коридор, много ли в нем поместится народу!

Студенты умеют желаемое принимать за действительное, жить надеждами. И очень приятно, когда часть их надежд сбывается. Конечно, не Фантомас делает это и не добрый волшебник. Мы сами, своими руками творим добрые дела. От нас самих, от нашего энтузиазма, зависит, каким будет наш дом. Мы хотим, чтобы наш дом стал лучше, уютнее. Мы хотим, чтобы нам помогали и ректорат, и деканаты, и профком, и комитет ВЛКСМ. Мы хотим, чтобы они строже относились к нарушителям дисциплины. Мы хотим... Да, мы хотим многого. Это — наше право. И очень многое мы можем сделать сами, если сумеем одолеть безразличие, с которым относимся к своему общежитию. Мы сможем многого добиться.

Е. КОШКИН,
студент V курса
С. КОЛМАКОВ,
студент III курса

Отряд «Имандра-68». Малая механизация земляных работ

СМОТР продолжается

В МЕСТНОМ КОМИТЕТЕ

ИТАК, общественный смотр охраны труда продолжается, срок его окончания — 1 ноября. Основные задачи — улучшение санитарных условий и облегчение труда, снижение производственного травматизма, проведение оздоровительных мероприятий, организация медицинского контроля и питания сотрудников. Руководство смотром осуществляет комиссия, которая уже дважды провела совещания с профоргами и общественными инспекторами, разъясняя цели, задачи и порядок проведения смотра, а в настоящее время ведет сбор отчетов.

Первыми включились в смотр кафедры оперативной хирургии, нормальной анатомии, фармакологии, гигиены, рентгенологии, клиники ЛОР и пропедевтики внутренних болезней.

Смотровая комиссия ведет учет предложений по улучшению условий труда. Предложения, не требующие больших затрат, внедряются сразу; так, например, уже сделана фрамужная вентиляция в четырех лабораториях ЦНИЛ, там же проведен косметический ремонт ряда помещений. Предложения, реализация которых требует длительного времени и капитальных затрат, учитываются отдельно. Они будут обсуждаться с участием специалистов и при определении их полезности включены в перспективный план.

Произведено обследование условий труда сотрудников, работающих во вредных условиях. Этим лицам регулярно выдается молоко (35 человек вместо 27 в 1967 году). Кроме того, при обследовании условий труда работников прачечной комиссия охраны труда сочла необходимым ходатайствовать перед администрацией об увеличении отпуска шести ее сотрудникам. Ходатайство удовлетворено.

Во время смотра наша комиссия дважды проводила массовую проверку выполнения соглашения по охране труда. 25 сентября данные проверки обсуждались на заседании месткома в присутствии представителей парткома и административно-хозяйственной части. Цифры пока не могли нас порадовать. Вот они: за первый квартал освоено 97,8 проц. ассигнованных средств, за второй — 65, за третий — лишь 1 проц. А выполнение соглашения по охране труда — один из основных моментов смотра. На этом же заседании была отмечена удовлетворительная работа начальника техотдела А. В. Груздкова и начальника отдела снабжения Э. И. Тумаринсон. Радовали их стремление помочь общему делу, старание выполнить свою долю работы.

Заканчивая эту короткую информацию, призываем всех сотрудников 1-го ЛМИ и клиник скорее включиться в смотр.

Л. НЕВЕРОВА,
председатель комиссии охраны труда

В ученом совете

На первом в этом учебном году заседании Ученого совета лечебного факультета обсуждался отчет доцента кафедры акушерства и гинекологии И. К. Вачнадзе о ходе работы над докторской диссертацией.

Отмечено, что работа над диссертацией проходит успешно и в срок, принято решение о предоставлении диссертанту творческого отпуска для завершения диссертации.

Студент V курса О. Медведев сделал сообщение о I Всесоюзной конференции студентов медицинских вузов на иностранных языках в Караганде, на которой с докладами выступили шесть студентов 1-го ЛМИ. О. Медведев рассказал Ученому совету о хорошей языковой подготовке студентов в Караганде и в Казани. Этому способствует организованное на современном уровне проведение практических занятий по языку (в частности, доступность записи на магнитофонную пленку для коррекции произношения). Декан института профессор А. И. Айвазян обратил внимание на необходимость улучшения преподавания иностранных языков в институте и оснащения кафедры иностранных языков современными техническими средствами.

«ВОТ НА ЧТО СПОСОБЕН ДОК!»

(Начало на 1-й стр.)

можно перечислить весь отряд. Дневной план выполнялся, как правило, на 140—150 проц. На строительстве котельной работали в полторы смены — с 6 часов утра до 11 вечера. Бригады Семенова и Гаврилова закончили кладку стен за 10 дней. Когда кончался кирпич или цемент, ребята ночью отправлялись в Подпорожье, и к утру материалы были на объекте. Раскряжевывали лес, строили мосты через дренажные канавы, кормокухню в Ладве, фундаменты под двухквартирные жилые дома, копали траншею под водопровод — в 400 м длиной и 2 — шириной.

Но целина — это не только работа. Это и отдых. Отдыхать «Андромед» тоже умел. Надолго запомнят жители Курбы, Немжи, Ладвы, Мягозера концерты нашей агитбригады (попасть на них было довольно трудно). Наши волейболисты на спартакиаде районного отряда заняли 1-е место, а в общем зачете «Андромед» вышел на 3-е место по «Ладоге-68».

Всему, к сожалению, приходит конец. Закончилась и целина. В последний раз идем по поселку, чтобы посмотреть на свои объекты. А смотреть было на что: это и залитые фундаменты, поставленные прямо на болоте, и котельная, «от» и «до» построенная нашими руками, и новенькая школа на 320 мест («Андромед-67» заложил под нее фундамент).

Командир отряда Олег Прудников весел: вместо 50 тыс. освоено 120. Вот на что способен док! «Андромед» стал победителем в производственном соцсоревновании среди отрядов «Ладоги». Во всем этом большая доля труда и командира, и мастера Алексея Прокофьева, выпускника ЛИИЖТа.

Прощальный вечер. «Приезжайте на следующий год, мы с радостью вас примем», — сказал представитель парткома лесхоза. И это правда: «Андромед-68» не опозорил славное имя 1-го ЛМИ.

Ребята вернулись в Ленинград, к своим учебникам, но на всю жизнь останутся у них в памяти два месяца на целине, дождливые и солнечные, трудные и веселые.

С. ДУЭЛЬ,
боец отряда «Андромед-68»

Редактор Л. НАДЕЖКИН

М-43826 Заказ № 1538

Типография им. Володарского Лениздата, Ленинград, Фонтанка, 57.