СЛУШАЙ, ВРЕМЯ, ГОРДЫЙ ШАГ КОМСОМОЛА!

Горячий привет и сердечные поздравления комсомольцам и комсомолкам, всем юношам и девушкам в дни славного юбилея Всесоюзного Ленинского Коммунистического Союза Молодежи!

Из Призывов ЦК КПСС к 51-й годовщине Великой Октябрьской социалистической революции

Пролетарии всех стран, соединяйтесь!

Пульс

Орган парткома, ректората, комитета ВЛКСМ, профкома и месткома 1-го Ленинградского медицинского института имени акад. И. П. Павлова

№ 32—33 (1316—1317) Вторник, 29 октября 1968 г. | Год издания 40-й | Цена 1 коп.

СЕРДЦЕМ С ПАРТИЕЙ

В канун большого праздника — 50-летия ВЛКСМ, в зале Ученого совета встретились бывшие секретари комитета комсомола 1-го ЛМИ: Е. В. Криницкая, Б. И. Болтакс, Д. Л. Рабинович, А. И. Науменко, Л. П. Дробинская, С. Я. Сазонов, П. И. Одинец, В. С. Олисов, Н. Г. Ефимович, В. А. Миняев, Г. Б. Федосеев, Б. Л. Павлов, Г. В. Никитин. Они обратились с приветствием к комсомольцам института.

Дорогие товарищи, славные наши орлята!

В ЭТИ торжественные дни мы обращаемся к вам с пламенным комсомольским приветом.

Мы, бывшие секретари комитета ВЛКСМ нашего института, с особенным волнением смотрим сегодня на вас. Потому что это и наш праздник, друзья! Потому что каждый из нас вспоминает свой комсомол. И это не просто пройденный когда-то этап жизни, это пламя, которое зажгли однажды и навсегда!

50 лет — небольшой срок, многим из нас больше. Но если взглянуть глазами истории, они огромны, эти 50 лет Ленинского комсомола. Великая сила идеи, родившей комсомол, спрессовала столетия в эти полвека, потому что история, разбуженная «шестидюймовкой Авроровой», должна была резко увеличить свои обороты. Слишком многое надо было переделывать в мире, изуродованном капитализмом. И поэтому: «Время — вперед!»

У руля стояли партия и Ленин. И комсомол, вдохновленный самой величественной идеей человечества, прошел верным курсом свои полвека — от сабельных походов гражданской войны до штурма космоса!

И вместе со всем комсомолом шел комсомол 1-го ЛМИ. С 1921 года, когда в институте была создана комсомольская организация, медики-комсомольцы всегда были достойны своего времени.

Партия ставит перед комсомольцами задачу: учиться! Стране нужны кадры. И вчерашние Корчагины в белых халатах учатся

так, что удивляются профессора.

Тысячи врачей вышли из нашего института. А в личном деле многих крупных советских ученых-медиков можно найти лаконичные строки анкет: «Был членом бюро, был членом комитета ВЛКСМ».

Сегодняшний комсомол! Мы горды тем, что главную свою задачу «учиться» ты и сейчас выполняешь по-комсомольски.

Партия организует гигантское сражение за индустриализацию. Пятилетки. Страна — в новостройках. Комсомол — в первых рядах строительных бригад, и не только рабочий комсомол. Отложив стетоскопы и книги, идут комсомольцы 1-го ЛМИ строить Дворец культуры имени Промкооперации (ныне имени Ленсовета), больницы и стадионы.

Чувствуешь, комсомолец 1-го ЛМИ, вот она, «связь времен»! Ведь ты тоже сегодня прославил себя в строительных отрядах целины.

Наша культурная революция — борьба с безграмотностью, с невежеством. Впереди — комсомол! Санитарно-пропагандистские отряды комсомольцев 1-го ЛМИ едут в Ненецкий национальный округ.

А сегодня твои агитпоходы, твои шефские поездки, комсомолец! Продолжается наша лыжня!

Война... Блокада Ленинграда. Бессмертны подвиги комсомола, бессмертно мужество тех, кто прошел эти годы в белых халатах.

С III—IV курсов уходили на войну добровольцы-активисты. Не считай их недоучками — они успели узнать в кратчайший срок все, что нужно, чтобы спасать людей на полях сражений.

Послевоенные годы, могучий ритм восстановления, снова нужны кадры, снова приходят в институт молодые парни в шинелях.

Комсомол продолжает свой победный путь! И на знамени его появляются новые ордена. В канун 50-летия он награжден шестым орденом — орденом Октябрьской революции. С наградой тебя, комсомол!

Ты изменился внешне, наш сегодняшний комсомолец. У тебя другие возможности, вкусы, другие песни. Но мы горды тем, что ты остался таким же чистым, напористым и веселым, какими были наши товарищи. Не слушай тех, кто брюзжит, что «молодежь стала не та». Чудесная у нас молодежь! Это говорим тебе мы — «старики»! И не называй нас так без кавычек, не называй нас «ветеранами» — мы в строю!

Мы обращаемся к тебе в эти торжественные дни с призывом: «Так держать!». Будь верным сыном Родины, будь верным ленинцем, будь отличным специалистом! Оставайся всегда комсомольцем!

ЭСТАФЕТУ ВРЕМЕНИ ПРИНИМАЯ

Дорогие друзья! Сегодня мы поздравляем вас со славным юбилеем — 50-летием Ленинского комсомола.

Поздравляем молодых комсомольцев, принявших недавно эстафету героических дел овеянного славой Коммунистического Союза Молодежи.

Поздравляем тех, чья юность боевая прошла в комсомоле на заре рождения нового мира, строителями которого они были.

Поздравляем тех далеких и так не похожих на нас юношей и девушек 20-х годов, которые вынесли голод, холод, пережили смерть и отстояли жизнь молодой республики Советов.

Поздравляем и вас, уходивших комсомольцами на самую страшную войну — войну с фашизмом, и вернувшихся с победой.

Мы поздравляем всех преподавателей нашего института, наших врачей, чьим трудом мы горды, всех, кого объединяет общий незабываемый огонь комсомольской юности. Это, обращаясь к вам, своим ровесникам, Н. Рыленков говорит:

«Потомки поймут,
современников наших читая,
Какая у нас за плечами дорога
крутая».

Наш современник, комсомолец 60-х! Комсомол — это совесть героического времени нашей страны.

Будь же достоин этого большого имени! Учись, дерзай, побеждай!

Комитет ВЛКСМ 1-го ЛМИ

С ПРАЗДНИКОМ, МОЛОДОСТЬ ЛМИ!

Вместе со всем комсомолом Советского Союза комсомол 1-го ЛМИ прошел славный полувековой путь дерзаний и побед.

Комсомольская организация 1-го ЛМИ воспитала несколько поколений советских патриотов, вложивших энтузиазм молодости и жар своего комсомольского сердца в строительство первых пятилеток, в создание кадров советской медицинской интеллигенции. Комсомольцы 1-го ЛМИ храбро сражались на фронтах Великой Отечественной войны, не жалея сил и жизни для возвращения в строй солдат и офицеров Советской Армии. Комсомольцы 1-го ЛМИ в послевоенные годы помогали старшему поколению залечивать раны, нанесенные войной, осваивать целинные земли и строить новые города и села.

Вы, комсомольцы 60-х годов, приняли эту молодежную эстафету и с честью продолжаете славные традиции комсомольцев 1-го ЛМИ в учебе, на строительных площадках нашей страны, на колхозных и совхозных полях. Вы продолжаете интернациональные традиции нашей молодежи, участвуя в молодежных стройках братских стран, принимая в свою студенческую семью молодежь развивающихся государств.

Партком от имени всей партийной организации горячо поздравляет всех членов ВЛКСМ нашего института с полувековым юбилеем славного Ленинского комсомола и выражает уверенность в том, что комсомольцы нашего института и впредь будут в первых рядах советской молодежи.

ПАРТИЙНЫЙ КОМИТЕТ

«ЛЮБИТЬ, РАБОТАТЬ, ПЕТЬ, ДЫШАТЬ, ЧТОБ КАЖДОЙ КЛЕТКОЙ ВДОХНОВЕННО ВЕСЬ ЭТОТ МИР ВОСПРИНИМАТЬ».

Мы молоды, мы строим молодое...

Кладем кирпич и тянем провода
И как бугры мозолей на ладони
В степи белеют наши города

СУРОВОЕ И НЕЖНОЕ НАШЕ ЦЕЛИННОЕ...

РЕБЯТА, споем?

— Ну, давай. А что петь будем?

— Как всегда. Что-нибудь суровое и нежное, наше целинное.

И возникает песня о геологах, что вовсе не из-за длинного рубля надолго расстались со своими любимыми, разыскивая в тундре белый металл, или об «уродцах с перевернутыми мозгами», твердо верящих в то, что отросшие в трудных дорогах колючие бороды и есть настоящая мужская красота. А потом обязательно будет песня о тревожном и долгом, призывном гудке паровоза и о билете «на поезд, идущий куда-нибудь».

Суровое и нежное, наше целинное...

Сегодня студенческим строительным отрядам исполнилось 10 лет. В голове калейдоскоп из кусочков целинной жизни: в кровь стертые руки Аллы Скворцовой нагружают очередные, кто знает какие за смену, носилки щебня. Выхваченная из темноты фарами автомобилей и комбайнов Наташа Самсонова, по колено в целинном зерне, поет «Карелию» прямо на полевом стане для рабочих совхоза. Строгие лица ребят, единогласно отчисляющих из отряда своего товарища, нарушившего наш Устав. На построенной нами бетонной зерноплощадке разгружается первая автомашина целинного зерна. Усталая и счастливая улыбка кенийца Мориса Осваны: «Сегодня была хорошая работа, хороший день». Сергей Кетлинский, разгружающий ночью цемент после десятичасового рабочего дня на стройке, и все это в день своего рождения. Ошарашенный Генка Сарылов — воспитанник отряда, только что получивший свою первую в жизни получку, такую же, как и все члены отряда. Гора битой посуды и в клочья изодранная палатка — сюрприз казахстанской погоды. Суп горьковато-соленый от собственного пота. Слезы в глазах Наташи Орловой при расставании с целиной, ставшей для всех нас родной и близкой.

Суровое и нежное, наше целинное....

Можно единожды, по простоте душевной, спутать летом Айсару с Алупкой, можно единожды поверить в то, что огромная совковая лопата и есть та самая лопата, которой «деньги гребут». И тогда это твоя последняя поездка. Но если на лацкане твоей парадной целинной куртки уже не один, а два маленьких, скромных значка «целинная студенческая стройка»—ты конченный человек. Ты уже дважды вслух и двадцать раз про себя посылал «к чертям собачьим» такую жизнь, ты клялся маме и бабушке, что уж следующим летом отдохнешь по-человечески, но приходила весна и ты, одним из первых, приносил в прокуренную комнату комитета комсомола свое заявление: «Прошу зачислить меня...»

И так каждый год, пока ты студент.

Борис Палей уже не студент, но в 1968 году он опять ездил на стройку. Шестое лето подряд. Уже сейчас его терзают сомнения: «Интересно, отпустят или нет с работы в 69-м году? Я бы за свой счет, потом отпуск...»

По пять раз ездили Алла Дворкина, Юрий Федяев, Наташа Орлова. По праву называют ветеранами студенческих целинных строек Евгения Соболева, Сергея Борового, Олега Прудникова, Григория Пупа, Юрия Петухова...

Студенческая стройка — редкий синтез многих студенческих стремлений, существующих реально в наших отрядах. Нам надоело говорить о пользе, которую мы должны приносить. Теперь мы получили право говорить о пользе, которую мы уже принесли.

На целине ты сам отвечаешь за все. Два месяца целинной жизни рождали коллектив, в котором «один за всех и все за одного»— не девиз, а принцип всей деятельности отряда. Мы жили отрядной коммуной, поэтому у нас не существовало «выгодной» и «невыгодной» работы, а был еще один старательно соблюдавшийся принцип «от каждого — по способностям».

Целинные строительные отряды I ЛМИ были впервые организованы в 1963 году. Значит, мы вдвое моложе юбиляра — Всесоюзного студенческого строительного отряда, однако целинные традиции нашего института хорошо известны в Ленинграде. Сегодня трудно удивить целинников добросовестным отношением к труду, но командиры Ленинградского и Мурманского областных отрядов этого года Г. Вишневский и О. Карманов едины в своем мнении о медиках: «Здорово работали, молодцы!». И, конечно же, нам приятно, что о наших отрядах часто отзывались, как о самых веселых, самых гостеприимных, самых поющих. Да, да — поющих. Есть верная примета: если в отряде много и хорошо поют — значит в отряде здоровый дух. А к нам часто приезжали послушать наши песни.

Вот уже шестой год существует еще одна святая традиция целинников нашего института: бдительно охранять здоровье своих земляков — студентов-ленинградцев, где бы им ни приходилось работать на летних стройках. Отрядного врача из I ЛМИ летом 1968 года можно было встретить со студентами ЛЭТИ за Полярным кругом на суровом и легендарном плато Расвумчорр, с корабелами в знойных пустынях Кунграда, на лесных просеках Псковской и Новгородской областей в отрядах «Энергии».

Из года в год заметно растет численность наших отрядов. Мы искренне рады каждому следующему, стремящемуся впервые постичь «суровое и нежное, наше целинное». Наши традиции рождались, быть может, в очень лиричную минуту под стройный перебор гитары у целинного костра. Но мы вынашивали их вместе с многопудовыми носилками раствора, километрами железных дорог, домов и целых улиц, построенных нашими студенческими руками.

Поэтому мы их так ревностно бережем.

В. БЕЛЯЕВСКИЙ,
студент VI курса

1968-й. Отряд «Имандра». «Жаркое» лето на Севере для наших ветеранов — В. Трофимова и А. Касилина.

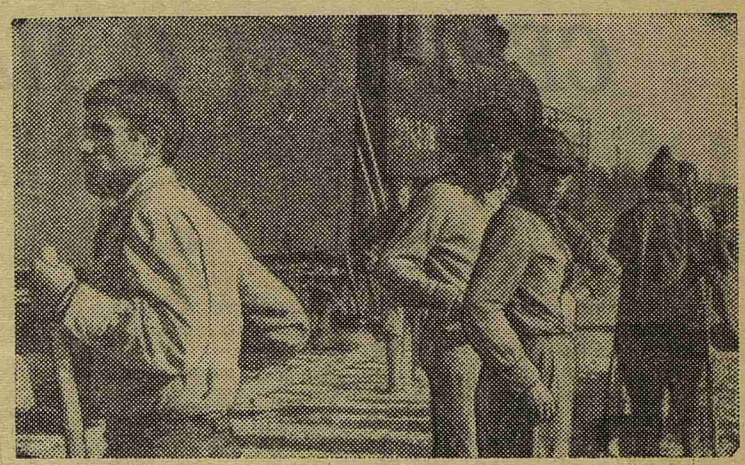

1966-й. Когда мы покоряли Сибирь. (Ачинск—Абалаково).

СДЕЛАНО НАМИ

В интерстройотрядах летом 1967 и 68 годов работали 60 студентов I ЛМИ: в Чехословакии — 40; в ГДР — 10 и в Польше — 10.

Сделано: в Чешской Скалице прорыт водоотводный канал, облицована бетонными плитами 1/2 часть плотины; в Польше — очищено 88 га леса; в ГДР — построено мелиоративных сооружений 2040 погонных метров.

Освоено 100.000 крон, 30.000 злотых и 4800 марок, что в переводе составляет 13.500 рублей.

ДУХОМ СИЛЬНЫЕ

ЗНАКОМСТВО мое с Заполярьем началось, как ни странно, в Смольном. Явившись по вызову в Обком комсомола, я узнал, что объединенный штаб студенческих строительных отрядов Ленинграда поручает мне возглавить медицинскую службу Северного направления.

Теперь, когда за плечами двухмесячный заполярный стаж, свыше 10 тысяч километров на спидометрах самого разнообразного транспорта, когда шквал впечатлений, груз бессонных ночей, встречи, расставания, когда все это немного улеглось — начинаешь, наконец, ясно понимать, какая это огромная сила — студенческий строительный отряд. А этим летом, в юбилейный для комсомола год, Северный Полярный круг «перешли» 1200 ленинградских студентов из 8 вузов, и десятая часть этой армии — наши элмэшники — два отряда численностью почти 120 человек.

ПОСЛЕ зноя Кызыл-Ту, Эмбы, раскаленных песков Гурьева комсомол 1-го ЛМИ «распечатал» сказочную Лапландию.

Естественно, что и медслужба Северного направления на 90 проц. состояла из выпускников, и студентов нашего института.

20 отрядных врачей, вооруженных всем необходимым, включая знания о специфике работы в условиях Крайнего Севера, ехали для того, чтобы все остальные вернулись осенью в свои вузы такими же, какими выходили после медосмотров, когда в их анкетах врачи писали: «Допущен».

Эшелоны щедро озеленили перроны маленьких заполярных станций парнями и девушками в одинаковой защитной одежде, смягчив вид суровых скал и покрытых снегом Хибин. А потом автобусы, грузовики, вездеходы повезли их дальше — в тундру, горы, города и поселки Кольского полуострова, повезли туда, где крайне необходимы горячие сердца и крепкие руки — единственный дефицит Заполярья.

Вот строчка из отчета командира Оленегорского районного отряда Бориса Палея: «За 2 месяца работы (точнее 55 дней) 2 отрядами 1-го Ленинградского медицинского института освоено капитальных вложений на сумму 155 тыс. рублей...».

„ДЛЯ области (Мурманской) характерно наличие неблагоприятно сказывающихся на человеческий организм резких колебаний температуры воздуха, высокой относительной влажности во все сезоны, частых штормовых ветров и снежных «зарядов», — это из отчета штаба медицинской службы.

«Средняя температура воздуха за период работы +7,3°С, относительная влажность—90,2 проц.» и тут же «число первичных обращений на 100 работающих — 6,3., из них с потерей трудоспособности — 3,2...». В этом заслуга отрядных врачей. Я нигде не видел такого яркого проявления принципа активности нашей медицины, так горячо проповедуемого С. Я. Фрейдлиным. И можно с уверенностью сказать, что 100 отрядных врачей, питомцев нашего института, выезжавших этим летом в составе 18.000 отряда ленинградских студентов на стройки страны пронесут этот принцип через всю свою жизнь.

Возможно, читая эти строки, кто-нибудь из скептиков подумает: дескать, не бог весть что— врач на 100—110 человек. Но вот строки из отчета: «...Отрядными врачами Северного студенческого строительного отряда (25 человек) обслужено в поликлиниках, амбулаториях, на фельдшерско-акушерских пунктах и в стационарах 30.400 человек, из них 7600 детей в возрасте до 14 лет включительно... Население с большим удовольствием посещало лекции и беседы. Вновь оформлено фотовыставок и уголков здоровья — 48...».

Не случайно из 25 отрядных врачей Севера 10 награждены Почетными грамотами Мурманского облздравотдела, в том числе шесть студентов ЛМИ — Татьяна Черныш, Валентина Чугунова, Елена Труфанова, Татьяна Дорофеева, Ольга Терентьева, Наталья Орлова; 5 — почетными грамотами Министерства здравоохранения Карельской АССР, в том числе двое элмэшников — Валерий Морозов и Олег Логунов, и 3 — грамотами ОК ВЛКСМ. А чем можно измерить, например, благодарность жителей пос. Волома, у которых «доктор Люба» была первым доктором и которая плакала, расставаясь с провожающими ее пациентами. А ведь это не только в Воломе, и не только «доктор Люба».

А САМОЕ главное то, что третий, трудовой семестр в нашем институте уже не стихия, что институт помнит и заботится о своих питомцах, уезжающих со строительными отрядами. С какой радостью встречали ребята нашего ректора Владимира Алексеевича Миняева и председателя профкома Юру Петухова в Оленегорске и в Ревде! Алые гвоздики, проделавшие вместе с ними путь из Ленинграда в Заполярье и так необычно выглядевшие в огрубевших руках наших девчонок, долго стояли в бутылках из-под кефира на их прикроватных табуретках.

Суров климат Севера, даже круглосуточное летнее солнце не может смягчить его. Сурова и природа: штормовые ветры прижали растительность к самой земле, карликовые березки и сосны распластались по тундре, цепляясь изо всех сил за расщелины в скалах. Но людей природа Севера не подчинила. Люди в Заполярье делаются теплее, люди добреют. Они расправляют плечи, становятся выше всяких мелочей и работают много, самозабвенно. Здесь, как нигде, ценится дружба и как нигде она проверяется. Меридианы, как силовые линии магнита, сходятся к полюсу, увеличивая силу притяжения, поэтому, видно, люди, побывавшие там хотя бы однажды, не могут забыть этот край и обязательно едут, едут еще и еще.

В. ЧУЕВ,

КОММУНИСТАМИ БУДУТ!

Их семеро.

Сергей Боровой. Спокойное лицо, светлые глаза, добрая открытая улыбка. Комсомольская биография: член комитета ВЛКСМ, боец строительных отрядов, организатор интернациональной целины. Награжден грамотой ЦК ВЛКСМ.

Володя Беляевский. Боец, командир, отрядный врач на целине, организатор медицинской службы студенческих отрядов города Ленинграда. Пять раз был на целине. Это звучит весомо!

Мавлет Вахитов. Был членом потокового бюро, секретарем бюро, член комитета ВЛКСМ — оргсектор. Как солдат, каждый день на посту в комитете комсомола. Выдерживает сотни просьб и выполняет их.

Яковенко Володя, Гуревич Виктор — члены комитета ВЛКСМ. Разные люди, с разными подходами к выполнению дела, но с одинаковой увлеченностью выполняющие его.

Людмила Бакибородова и Людмила Кноринг. Бакибородова — старшая сестра клиники госпитальной терапии, секретарь комсомольского бюро сотрудников с 1964 года. Беспокойный и добрый человек, надежный товарищ. Каждый год комсомольской жизни — это большие и малые дела, но всегда большое волнение и полная отдача. Люда Кноринг, VI курс. Член ревизионной комиссии, член комитета ВЛКСМ. Появление в комитете этого энергичного, принципиального, горячего человека было находкой.

Полвека комсомолу. Большой праздник для всех комсомольцев страны. И особый праздник для семерых лучших из лучших комсомольцев 1-го ЛМИ. В канун 50-летия они рекомендованы комитетом ВЛКСМ в партию и приняты на открытом партийном собрании V—VI курсов. Поздравляем вас, друзья, с неповторимой минутой в вашей жизни.

Комитет ВЛКСМ

«В партию принимаются лица, достигшие 18 лет. Молодежь до 23 лет включительно вступает в партию лишь через ВЛКСМ».

(Из Устава КПСС)

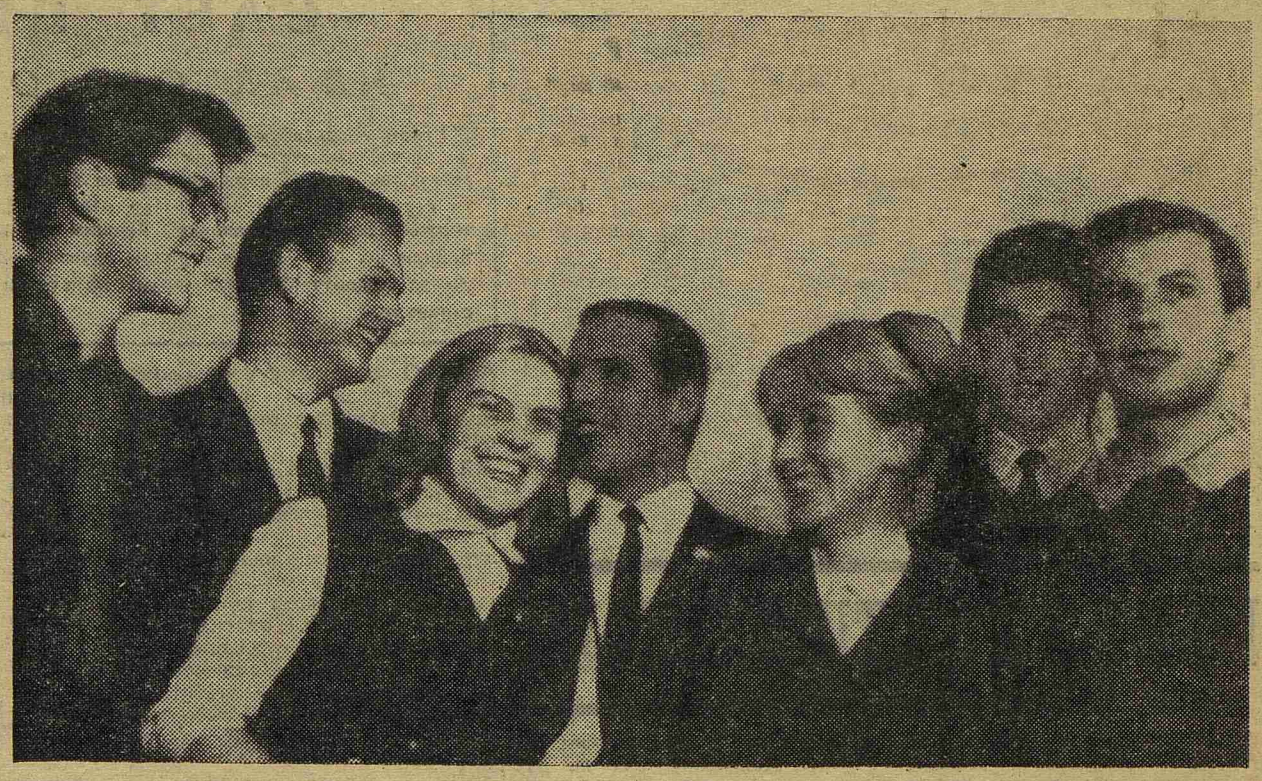

Поздравляем!

К 50-летию ВЛКСМ комитет комсомола 1-го ЛМИ постановил: за активную работу в комсомоле ходатайствовать перед Петроградским райкомом ВЛКСМ о награждении:

грамотами ЦК ВЛКСМ

Ольги Ляшко (III курс), Мавлета Вахитова (V курс);

грамотами Обкома ВЛКСМ

Надежды Паткиной (V курс), Владимира Быкова (II курс), Александра Орлова (II курс), Дмитрия Варфоломеева (II курс), Владислава Дворникова (II курс);

грамотами РК ВЛКСМ

Альберта Крашенюка (IV курс), Людмилы Кноринг (VI курс), Людмилы Копыловой (сектор учета комитета ВЛКСМ), Натальи Случек (V курс), Людмилы Шипаревой (орг. сектор сотрудников), Владимира Ольшевского (V курс).

Сегодня, в день большого комсомольского праздника, можно с уверенностью сказать, что комсомол 1-го ЛМИ выполнил свои обязательства, принятые год назад. Все усилия комсомольских организаций направлены были на выполнение главной задачи Коммунистического Союза Молодежи — «воспитание будущих коммунистов». Рапортует комсомольская организация V курса.

✦

✪ Комсомольская организация V курса лечебного факультета создана в 1964 г. В ее рядах 350 членов.

✪ Средний балл курса 4,26. 70 человек учатся только на «пять».

✪ Две трети комсомольцев нашего курса посещают кружки СНО, 100 человек активно работают в СНО. Под руководством преподавателей они ведут самостоятельные научные исследования. Лучшие среди них — О. Медведев, Г. Ковальский, А. Белова, А. Юдин, Т. Фрейдлин, А. Белохвостов, Я. Мельман.

РАПОРТУЕМ ЮБИЛЕЮ

✪ За 4 года проведено 8 воскресников, 10 выездов в совхоз «Федоровское». Курс дал 7 шефских концертов, прочитал более 1000 лекций на медицинские темы на предприятиях города и области (включая лекции летней производственной практики).

✪ В конкурсах на лучшую студенческую работу по общественно-политическим темам участвовала треть комсомольцев курса. Работы многих из них отмечены грамотами и подарками.

✪ Наш курс дважды занимал первое место (впервые в истории ЛМИ) на смотрах самодеятельности. Наши «звезды» — С. Гальперин, Л. Гальперина, Е. Глазунов, Н. Касьяненко, Г. Славнова М. Кац, К. Мориц.

✪ Комсомольцы медики — активные доноры. Ребята нашего курса сдали безвозмездно 140 л крови. 35 человек сдавали кровь 3—4 раза, это Л. Коган, В. Субботин, М. Синицына, Т. Андреева, П. Иванов, С. Рахманова, Л. Фирсова, С. Спицына.

✪ Четверть курса работала на целинных стройках. О. Прудников, И. Комарова, Н. Порхун, П. Князев, Л. Коган, А. Махнов, В. Сигаров, Л. Секач отмечены почетными грамотами за отличный труд. С честью пронесли наши ребята знамя целинных строек в Чехословакии.

✪ В 1966—67 годах на курсе выпускалась стенная газета «Мир», вышло 9 номеров.

✪ В прошлом учебном году комсомольцы курса организовали школу юных медиков для ребят 450-й школы. Проведены практические занятия по циклам биологии, микробиологии, 2 экскурсии, показано 3 кинофильма. Много сил отдали работе в школе юных медиков С. Спицына, В. Фридман, Н. Корчанова, Н. Паткина, Э. Карецкая.

✪ Комсомольцы курса помогали учащимся школ Петроградского района в подготовке и организации «Дня здоровья». 20 человек были постоянными санинструкторами в школах Петроградского района. Это Г. Клейн, С. Суздальцева, Б. Новик, В. Юхлова, Э. Захарова и другие.

✪ Это только основные вехи в жизни нашей организации. Много было сделано и обычного, повседневного, подчас незаметного, но такого, без чего трудно представить нашу жизнь.

Н. ЧЕРНЯК,
секретарь комсомольского бюро 2-го потока V курса

МОЙ КОМСОМОЛ

Какой он, этот комсомолец, о котором память потомков скажет: «Он из шестидесятых», как иногда и мы говорим скупо: «Комсомольцы 20, 30, 40-х»? И будет ли она справедлива к ним? Не упустит ли чего-нибудь, ведь слабой и несправедливой бывает иногда человеческая память.

Бесспорно, все, что мы говорим о прошлом, о комсомольцах первых наших, это собирательно, это сгустки их мыслей, поступков, плоды их рук. Сейчас эти люди, которые обогнали нас на 50 лет, стали для нас немножко памятниками, немножко символами.

Что сделало их такими, почему ворочали они эпохой? Они не думали о славе, но шли к ней, не думали о своей жизни, но боролись для жизни, они любили свободу, любили мир, огромный, как луг, по которому шагала босая, юная Революция.

Общая цель была у этих людей. Ощутимо, ясно, выпукло стояла она в их глазах. Они обнимали ее сердцем, как обнимает землю руками солдат революции, упав на тяжело дышащую планету, и никто, никогда не смог бы вырвать ее из их сердца.

Общая цель была у этих людей. Железным потоком разбивала она все встававшее на пути и мешающее движению.

Те, кто были первыми, как святыню, завещали будущей смене неустанную, последовательную, настойчивую борьбу за коммунистические идеалы. Те, кто были первыми, определили место молодежного союза в строю борцов, на линии огня, на посту. Они закладывали основы наших нравственных принципов, комсомольского отношения к жизни.

Менялись высоты, которые надо было брать, уточнялись цели, вступали в бой новые резервы. Поход, начатый 50 лет назад, не прекращается.

Если раньше комсомолец учился коммунизму в огне классовых битв с винтовкой в руках, то сегодня он коммунизму учится в мирном труде. Если раньше комсомолец отстаивал свои идеалы в бою с белогвардейцами и интервентами, то сейчас поле его сражений — экономика, культура, наука.

Первые комсомольские резолюции, о чем они говорили? «Добьемся, чтобы в нашей деревне коммунизм восторжествовал в течение десяти лет», «Каждому комсомольцу подготовить себя идейно и нравственно к жизни в коммунистическом обществе». Наивно и трогательно звучат они теперь, но разве нет в них юношеской чистоты, раскованности мысли, стремления все подчинить единой цели — борьбе за будущее.

Время, оно быстро вносит свои коррективы в лицо молодежи. Речь идет не столько о внешних приметах времени, сколько о глубинных процессах, отражающих внутренний мир человека.

Сейчас вступило в жизнь послевоенное поколение. Вместе с ним встали и новые задачи. Комсомольская работа, она ведь тоже стала сложнее. Научный подход, анализ условий деятельности, учет интересов различных категорий молодежи — вот что стало сегодня понятием «комсомольская работа». Конечно, она сталкивается с тем, что трудно порой увлечь часть молодежи. Ведь встречаются же и «пингвины», и нытики, и паникеры. Так пусть бегут с корабля, скорость его от этого выиграет. Не может быть позиции невмешательства в комсомоле! Быть членом ВЛКСМ — это не значит наблюдать со стороны, что в нем делают. А разве не бывает у нас подчас такое?

Юность — время поиска, выбора путей. Никто не предполагает, что верные жизненные ориентиры избираются автоматически, без анализа, без раздумий. Так не бывает.

Нам не нужны среднестатистические личности. С такими ничего не построишь.

Нужны бойцы, убежденность которых не от фанатизма или автоматизма, а от глубокой сознательной веры в дело, которому служишь.

Комсомол 60-х, его вклад в общенародное дело строительства коммунизма огромен.

Яркой страницей станет комсомольская студенческая целина. Ее экономический эффект настолько велик, что требует внесения поправок в народнохозяйственные планы. Но еще ценнее то, что это школа политического и гражданского мужания. А где-то у самых истоков всех дел лежит комсомольское «надо!».

Комсомолец, он стал сложнее, он раньше формируется, хотя и труднее, он мечтателен и дерзок, любит добро и беспощаден к дряни, он великодушен и трезв, он любит мир с его земными радостями и требователен к себе. Комсомольцы 60-х, они также неповторимы, как те первые. Это лицо моего поколения.

А. КРАШЕНЮК,
студент IV курса

Несколько портретов тех комсомольцев, которые и за Полярным кругом утверждали новый необычный термин — медик-строитель: В. Чекуров и В. Казаков, В. Касмин, Н. Лощинская.

МЫ ИЗ ШЕСТИДЕСЯТЫХ

КОМСОМОЛИЯ страны празднует полувековой юбилей. Нашей курсовой организации исполняется в эти дни три года. Цифра небольшая, но в рамках вуза довольно значительная. Позади три года напряженных студенческих будней, три года комсомольской жизни. За это время на курсе «выросли» замечательные ребята, достойные продолжатели славных традиций комсомола. О ком же рассказать?

НАЧНУ с Сергея Добровольского. Ему 21. Комсомольский стаж 6 лет. И ни одного дня покоя. Есть ребята, которых трудно себе представить вне действия, они всегда в водовороте общественной жизни, в самой его середине. Таков Сергей. Первый курс — работа в ДНД. Второй курс — комиссар оперативного отряда, член курсового бюро, ответственный за политработу. Третий курс — замполит дружины. Четвертый — член комитета ВЛКСМ института. Лето 1967 года — комсомольская стройка в Ленинградской области. Лето 1968 г. — международный строительный отряд «Русь». И это только главное, не считая «текучки» и «мелочей».

Обычно, когда активист уходит «вверх», на курсе его теряют. Сережа — пример обратного. Ни одно мероприятие на курсе не проходит без его участия. В этом году получилась заминка с подпиской на комсомольскую печать. Взялся Добровольский. Закончили подписку вовремя.

КТО не знает, сколько хлопот доставляет сбор членских взносов. Для нас этой проблемы не существует с тех пор, как работу оргсектора мы поручили Алле Волковой. Хороший организатор наша Алла, умеет она в любое дело, каким бы оно иным ни казалось «скучным» и утомительным, внести организованность, четкость, а порой и «изюминку», с которой все идет легче и быстрее. Сумела ведь она вместе с бюро такое многотрудное дело, как переаттестация и смена комсомольских документов, закончить в срок.

СТУДЕНТКУ 452-й группы Таню Докторову вы не раз встречали на институтской сцене. Это благодаря ее энтузиазму на нашем курсе возник свой маленький театральный коллектив. Таня и Юра Федоровы, Юра Лукач, Костя Вураки, Нина Буглова, Володя Курчавов, Юра Тараскин составляют его костяк. В том, что «капустники» стоматологов ежегодно радуют всех своей хлесткостью и жизнерадостностью — заслуга наших самодеятельных драматургов, актеров, художников и музыкантов.

В этом году у Тани забот прибавится — студенты курса выбрали ее председателем профсоюзного бюро.

И НАКОНЕЦ, Володя Виниченко. Этого парня знают в институте многие. Отличный спортсмен, он ежегодно защищает честь вуза на лыжных трассах. Третий год Володя занимается на курсе спортивной работой. За это время мы зарекомендовали себя как самый организованный курс в проведении спортивных мероприятий в институте. Весной прошлого года Володя организовал поездку на Ладожское озеро. Довольные, но страшно уставшие возвращались мы домой. Вышли на Дорогу жизни. Володя остановился, собрал первые подснежники и положил их у обелиска в память погибшим...

А о трудолюбии Виниченко на курсе ходят легенды. Те, кто был с ним в колхозе или в польском интеротряде, знают, что значит работать в бригаде Володи.

Я рассказал только о четырех своих однокурсниках. Таких много. С ними интересно учиться, приятно быть рядом в часы отдыха и веселья и просто здорово на одном курсе жить.

Хочется в эти юбилейные дни от души поздравить всех комсомольцев IV курса и пожелать: больше упорства и задора во всех комсомольских делах.

В. ОЛЬШЕВСКИЙ,
комсорг IV курса стоматологического факультета

В фотообъективе — студенческий мир

Не медициной единой жив студент.

Фотошутка Н. Порхуна (V курс)

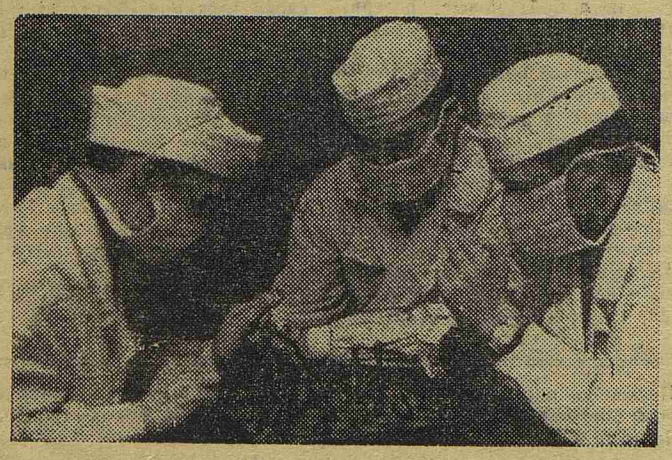

СЛЕТ ЦЕЛИННИКОВ

ИЗ АКТОВОГО ЗАЛА СМОЛЬНОГО

Утром 23 октября Актовый зал Смольного был до отказа заполнен парнями и девушками в строгой темно-зеленой парадной форме Ленинградского студенческого строительного отряда. Здесь в торжественной обстановке лучшим из лучших бойцам и строительным отрядам вручались награды за самоотверженный труд на студенческих стройках.

Среди многих почетных знамен было одно наиболее ценное — знамя Ленинградского Обкома КПСС. Им награжден районный студенческий строительный отряд Ленинградской области «Ладога». В «Ладогу» входили 12 отрядов, одним из них был наш «Андромед-68». Мы поздравляем всех бойцов «Андромеда» с высокой наградой. Они внесли серьезный вклад в успешное завершение трудового семестра своего районного отряда.

НЕОБЪЕКТИВНО О ТРЕХ

ОСНО часто пишут объективно, правильно и немного скучно. Разрешите мне быть необъективной.

Я не спрашивала об оценках на последней сессии у Эдика Егоршина. Забыла, просто показался ненужным этот вопрос. Не школяр, трясущийся над каждым «отлично» в аккуратной зачетке, пыхтящий над своей узкой темой в научном кружке от сих и до сих, а взрослый, требовательный к себе и окружающим человек разговаривал со мной в этот вечер в гематологической лаборатории СНО факультетской терапии. Сказал, что отношение к труду, любому — самому черному и самому творческому — служит в какой-то мере определяющим в его мнении о той или другой личности.

В лабораторию приходит много студентов, но не выдерживают трудной, многочасовой, часто нудной работы — остаются единицы. Эдик засиживается в лаборатории до 11—12 часов ночи почти каждый день; опыт длинный и требует большого внимания, собранности.

Теперь самое время «балалайке». Егоршин назвал так фразы, подобные примерно такой: «После утомительных опытов молодой ученый играет любимые мелодии на балалайке». Ни на каком музыкальном инструменте Эдик не играет, старается не петь, чтобы не раздражать друзей фальшивыми нотами, стихов не сочиняет. Выдумывает изредка шутливые поздравления друзьям, которыми, как мне показалось, очень гордится. Каждый из них заслуживает быть героем статьи. Но главный претендент — несомненно Саша Шишков, выдержанный, удивительно трезвый в оценке любых событий и людей. За 28 лет он, наверное, смог понять истинную цену человеческих колебаний. Семь лет работы, вечерняя школа, два года в строительном институте и потом поступление в медицинский. Вероятно, все это помогло убедить не слишком усидчивого на первых порах Эдика в необходимости продолжать работу. И еще масса Сашиной изобретательности и фантазии, помогающей находить выход из любых сложностей эксперимента.

Шестикурсник Эдуард Егоршин считает, что у него еще недостаточно целеустремленности и работоспособности. На первых курсах Эдик решил заниматься чисто теоретическими дисциплинами, но его намерения изменились после знакомства с клиникой.

Собираясь писать о Егоршине, я не подумала об одном условии. Невозможно писать об одном, пусть даже интересном и чрезвычайно разностороннем сновце. Недаром в названии СНО стоит слово «общество». Из месяца в месяц каждый вечер общение друг с другом, обязательная и обязывающая откровенность удивительно сближает всех. Здесь засчитываются не только звания и ученые труды. Научный руководитель Саши Шишкова, Миши Доценко и Эдика Егоршина — Сергей Васильевич Канаев. Его право на старшинство не только и не столько административно, основа — уважение и признание ребятами его способностей и чисто человеческих качеств. Саша Шишков рассказывал мне об Эдике, вспоминал Международный гематологический конгресс в Москве, где в числе авторов сообщений будет стоять и фамилия Егоршина. В данном случае сравнение с «петухом» и «кукушкой» исключается начисто. Просто Эдик и другие сновцы убедили меня написать о третьей премии, об очень высокой оценке доклада Александра Шишкова на Всесоюзной студенческой конференции в Харькове.

Методически работы Саши и Эдика мало чем отличаются: культуры клеток крови, радиоизотопы, колхицин, отсчет проб на счетчике. Подобные эксперименты не ставились нигде в стране. Если обязательны названия тем, вот и они: Э. Егоршин «Изучение пролиферативной активности элементов эритропоэза при лейкозах». А. Шишков: «Изучение синтеза внутриклеточных нуклеиновых кислот и белков в лейкемических клетках».

Сейчас у ребят полоса удачных опытов: методика в результате двухлетней борьбы (основную ее тяжесть чувствовал на себе Саша) сдалась и трудится на победителей. Хорошо, что младший — пятикурсник Миша Доценко тоже может понять, когда надо «не вылезать» с кафедры и когда срочно требуется остроумие.

Мне кажется, что я бы могла рассказывать обо всех этих ребятах еще очень долго. Не стоит выдумывать бравурного конца.

Н. КОРЧАНОВА,
студентка V курса

ОДНОКУРСНИЦА

«Быть светлым лучом для людей».
Ф. Дзержинский

ОЧЕНЬ давно хотелось написать о ней, о Наде Паткиной, моей однокурснице, моем товарище, комсомолке.

Она — обыкновенная девчонка и в то же время яркий, очаровательный, неповторимый человек.

ВЕСНА 1967 года. Репетиция «капустника» III курса. Вошла незнакомая черноглазая девушка, с челкой, с томиком Цветаевой в руках. Почему на нашей репетиции незнакомые? Любопытно. Иду в словесную разведку и выясняю: это моя однокурсница, но с другого потока, из 326-й группы. — Что умеешь делать? «Буду читать». У нас на смотрах читать? Это же ответственное дело. Сомнения рассеиваются, когда Надя говорит, что уже третий год занимается в студии художественного слова.

Прошел «капустник», который, кстати, не удался. Призового коня за победу на II курсе пришлось возвращать в деканат IV курса. Но это будет потом. А на концерте Надюша читала Жака Превера. Читала сильно, страстно, с необыкновенной проникновенностью. Чувствовалось, что не только на курсе — в институте появился очень сильный чтец.

Надюша становится постоянным участником курсовых и общеинститутских смотров. И каждое ее выступление — большая радость.

На смотре весной 1968 года она читает «Нунчу». Звучат кастаньеты, на сцене поет, танцует влюбленная в жизнь женщина из горьковского рассказа. За исполнение «Нунчи» Надя стала лауреатом конкурса чтецов, посвященного столетию А. М. Горького. Этот рассказ она читала на телевидении. И всюду однокурсники, поклонники Надиного таланта — ее слушатели и «болельщики».

На 26-й комсомольской конференции Надежду Паткину, студентку IV курса, постоянного комсорга своей группы, выбирают в комитет ВЛКСМ. Она — культсектор. Она отвечает за организацию вечеров, институтских и межинститутских, за самодеятельность на этих вечерах, за шефские концерты в наших клиниках и вне института. Это всегда много волнений: договоры, звонки, розыски исполнителей, заверения.

С начала сентября, в горячее время подготовки к 50-летию ВЛКСМ, ее каждый день можно было встретить в комитете комсомола. Ей поручили организацию праздничного вечера 29 октября. Почти два месяца звонков, просьб, требований... И, наконец, все ясно — концерт будет, если уж и в комитете комсомола вечно деловые, озабоченные и шумные ребята ходят на цыпочках — идут репетиции праздничной композиции. Надя — в роли режиссера.

НЕ ЗНАЮ, когда Паткина успевает учиться. Знаю одно: все прошедшие 8 сессий она сдала только на «отлично».

ЛЮБИМЫЕ поэты? — М. Цветаева. Что ценю в ней? Бунтарство и искренность. Еще Олжас Сулейменов. Нравится в нем личная ответственность за происходящее на земле.

Любимый писатель? — Ромен Роллан.

Любимая книга? — «Очарованная душа».

Любимый композитор? — Скрябин.

Любимый театр? — БДТ.

...Любая, самая мимолетная, встреча с этой девушкой для всех — радость.

И. КОМАРОВА,
студентка V курса

Редактор Л. НАДЕЖКИН

М-17739 Заказ № 1538
Типография им. Володарского Лениздата, Ленинград, Фонтанка, 57.