Пролетарии всех стран, соединяйтесь!

Пульс

Орган парткома, ректората, комитета ВЛКСМ, профкома и месткома 1-го Ленинградского ордена Трудового Красного Знамени медицинского института имени акад. И. П. Павлова

№ 13 (1544)
Вторник, 16 апреля 1974 г.

Год издания 44-й
Цена 1 коп.

«КРАСНАЯ СУББОТА»: ГОТОВНОСТЬ НОМЕР ОДИН

Более 5000 студентов, преподавателей, врачей, сотрудников 1-го ЛМИ примут участие в Ленинском коммунистическом субботнике. Результаты нашего труда нелегко выразить в цифрах: они нематериальны и тем не менее очевидны.

Как и каждую весну, с тех пор как «красная суббота» стала традиционным праздником бескорыстного ударного труда, нас ждут 19 гектаров — территория, на которой расположена наша *alma mater*. Чем мы будем заниматься нынче? Посадкой новых кустарников и деревьев, благоустройством институтского городка, уборкой от строительного мусора ремонтирующихся зданий.

Помимо этих работ и традиционного объекта — парка имени Ленина — штаб предложил институту несколько других объектов. Новое лечебное учреждение скоро войдет в строй в Московском районе. Сюда после занятий придут на помощь 600 наших студентов. Капитальный ремонт ведется в госпитале инвалидов Отечественной войны — 200 студентов проведут субботник в этом учреждении. И, наконец, около 1200 студентов окажут помощь работникам Зоологического парка в строительстве новых помещений и подготовке парка к лету.

Штаб по проведению субботника составил четкий график работ каждого курса, каждой группы. 13 апреля начались работы в счет «красной субботы». Все — на коммунистический субботник!

Я. НАКАТИС,
член комитета ВЛКСМ

География выпуска — вся страна

ВЕСНА... Очень символично, что именно весной новому пополнению энергичных, хорошо подготовленных молодых врачей дает путевку на работу институт.

Распределение выпускников всегда одно из самых значительных и торжественных событий в жизни института, в жизни каждого выпускника.

В этом году распределение в нашем институте началось на две-три недели позже, чем обычно. И это позволило деканату провести большую подготовительную работу. Выпускникам были заранее известны все будущие места работы, все «точки»; более того, большинство «точек» заблаговременно конкретизировано. Возникали сомнения, колебания, обсуждать их студенты шли к декану VI курса Л. В. Надежкину, безусловно веря в его добрый совет. У шестикурсников была целая неделя, чтобы все продумать, посоветоваться и принять зрелое решение. Этим, т. е. определенной подготовленностью студентов к распределению, объясняется тот факт, что разговор с комиссией проходил на деловой основе и все распределение шло четко, в хорошем темпе. Не случайно в первые два дня место будущей работы выбрали 374 выпускника.

...Второе апреля... Первый день распределения. В вестибюле главного здания толпа взволнованных выпускников. Зал заседания Ученого совета залит ярким весенним солнцем, торжественность обстановки подчеркивают яркие красные гвоздики в хрустальной вазе на столе.

Ректор института профессор В. А. Миняев знакомит членов комиссии с некоторыми основными принципами работы, сообщает цифровой план распределения, предложенный министерством здравоохранения. Обращаясь к представителям облздравотделов, подчеркивает, как важно в беседах с выпускниками давать объективную характеристику местных условий и строго выполнять все обещания, данные выпускнику. Каждое невыполненное обещание и неблагоприятные условия работы на местах становятся известными выпускникам следующих поколений, и это значительно затрудняет работу комиссий по распределению.

В зал заседаний приглашаются выпускники. По традиции первыми распределяются персональные стипендиаты, отличники, активисты. Комиссия дает им право выбора.

В этом году появилась новая зона в плане распределения — Татарская АССР. Эта республика предоставила выпускникам ЛМИ интересные «точки» в районах крупных современных новостроек. Например, Набережные Челны. «Точки» Татарии (в основном ЦРБ, крупные больницы и роддома) были охотно разобраны нашими выпускниками (30 человек).

Первыми выбрали Набережные Челны Сергей и Татьяна Барановы, открывшие 2 апреля распределение. Сергей будет работать хирургом, Татьяна — акушером-гинекологом.

Ленинская стипендиатка Г. Акифьева подписывает назначение в Мурманскую область. Активный член СНО по хирургии Т. Волкова согласна работать в любом месте, но только хирургом. Она «подписывает» Костромскую область. Член СНО кафедры нервных болезней Г. Друмова получает назначение в Новгородскую область по специальности невропатолога. Уроженец Кировской области В. Перфильев вернется хирургом в родные края. Партгрупорг курса персональный стипендиат М. Круть оставлен в клинической ординатуре на кафедре судебной медицины. Ленинская стипендиатка Т. Дианова, активный член СНО при кафедре факультетской хирургии, будет учиться в клинической ординатуре.

Каждому выпускнику вначале ректор обычно задавал один вопрос: «Какие у вас планы?» Характерно, что в определении своих пожеланий подавляющее большинство выпускников на первое место ставило выбранную специальность: хирургом, акушером, иногда окулистом, рентгенологом, ЛОР, психиатром. Кстати, почти все пожелания получить в интернатуре специализацию по рентгенологии, психиатрии, инфекционным болезням, дерматологии и даже онкологии были удовлетворены.

Второй вопрос, который волновал распределяющихся, — это объем работы на месте назначения. Подчас разговор шел не столько о выборе места работы, сколько о количестве хирургических коек в больнице (чем больше, тем лучше). Это также в определенном смысле характеризует нынешний выпускной курс.

Естественно, что и вопросы быта не были обойдены вниманием. Особенно эти вопросы интересовали студенческие семьи. Часто при этом создавалось впечатление, что для них выбор «точки» не определяется трехгодичным сроком, а имеет более долговременную перспективу.

...Без каких-либо осложнений распределение идет дальше. Вот определяют свое будущее хирурги из 610-й группы, терапевты из 624-й и 626-й групп. Хорошее впечатление произвели многие выпускники, например супруги В. Жигарев и Т. Лаевская. Они едут с маленьким ребенком работать хирургами в Костромскую область.

Атмосфера на распределении, как отмечали сами выпускники, все дни была очень деловой, доброжелательной и спокойной. В тех случаях, когда у студента возникало какое-либо недоумение, ректор просил представителя облздравотдела побеседовать с выпускником в соседней комнате. Как правило, беседа заканчивалась взаимным согласием.

В целом можно сказать, что распределение прошло успешно не только в смысле выполнения плана. Надо отдать должное и представителю отдела кадров министерства Г. Н. Нефедовой, и представителям облздравотделов: совместными усилиями избирался оптимальный для выпускника вариант распределения. Отрадной особенностью распределения этого года было то, что ни один хирург или акушер не был «распределен» терапевтом — иначе говоря, профессиональные запросы были удовлетворены полностью.

В процессе подготовки к распределению деканат ориентировал студентов на продумывание всех возможных вариантов, в том числе и таких, которые не совпадали с пожеланиями студентов, высказанными на предварительном распределении. Может быть, поэтому (как говорят, тяжело в учении — легко в бою) для большинства студентов распределение прошло «неожиданно» удачно, когда желание выпускника и возможности комиссии совпадали.

Правда, для части выпускников такого совпадения не получилось. Недовольные своим распределением на курсе есть, но из 546 студентов их не более 15. Среди них, например, Н. А. Смирнов, Л. В. Цейтлин, Г. И. Гойхберг, которые неправильно вели себя, ставя во главу угла свои личные интересы без достаточных на то оснований. Следует, однако, заметить, что более близкое знакомство с условиями предстоящей работы, безусловно, сократит число записавших себя в неудачники. Опыт прошлых лет показывает, что такая эволюция во взглядах вполне вероятна.

Итак, распределение молодых врачей 82-го выпуска закончилось. И закончилось весьма успешно.

Ассистент Н. БОЙКОВА

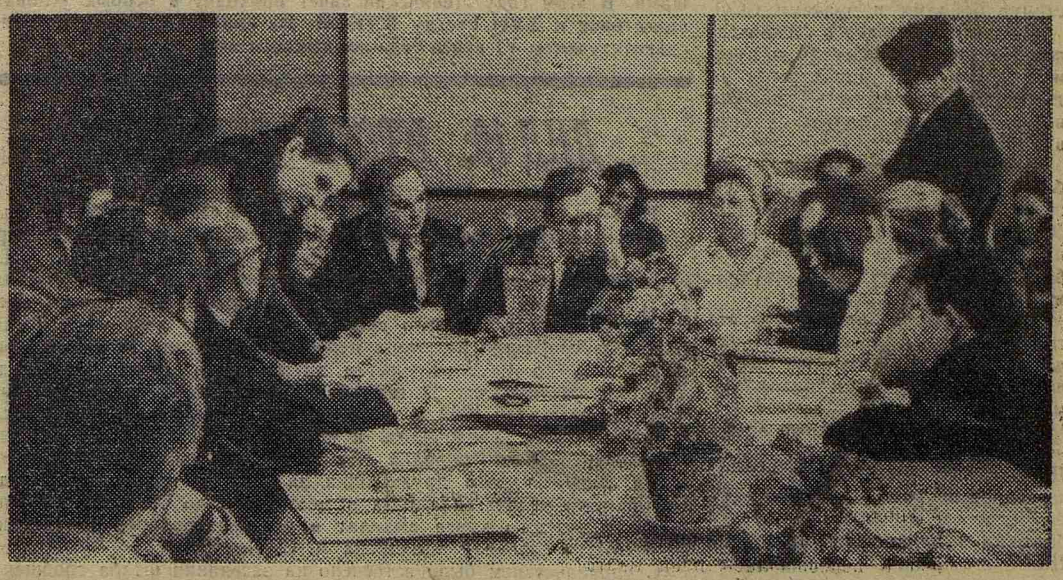

На снимке: в первый день распределения. «Точку» подписывает Л. Островская.

Фото М. Цирлинга

В «СЕМЕРКЕ» НЕТ СВОБОДНЫХ МЕСТ

В этот день седьмая аудитория не могла вместить всех желающих. 4 апреля здесь собрались профессора, преподаватели, студенты нашего института. Они пришли на встречу с выдающимся хирургом нашего времени, академиком, министром здравоохранения СССР Б. В. Петровским.

Открывая встречу, ректор института профессор В. А. Миняев предоставил слово Б. В. Петровскому, который выступил с лекцией, посвященной новейшим достижениям отечественной хирургии.

В лекции, в частности, отмечалось, что первая половина XX века принесла человечеству крупнейшие открытия в физике, во второй половине нашего века ожидаются большие открытия в медицине. Но и сегодняшние достижения хирургии не могут не вызывать восхищения. Применение искусственного кровообращения, возможность отключить сердце человека на два часа, использование гиперболической оксигенации, позволяющей успешно вести борьбу с газовой гангреной, создание искусственных клапанов сердца (больные с искусственными клапанами живут более десяти лет), операции на сердце при поражении коронарных сосудов, трансплантация почки и другие крупные достижения выдвинули отечественную хирургию на передний край мировой науки.

Лекция была выслушана с большим интересом. После лекции были показаны два фильма, посвященные операциям на сердце и трансплантации почки, проведенным в клинике, возглавляемой академиком Б. В. Петровским.

Л. УЛИЦКИЙ

ПАРТИЙНАЯ ЖИЗНЬ

НАУКА И ПРАКТИКА

На одном из своих заседаний партийное бюро парторганизации V—VI курсов обсудило сообщения заведующих кафедрами о внедрении научных достижений в практику и об использовании их в учебном процессе.

Было отмечено, что кафедры, выполняя решения XXIV съезда КПСС, концентрируют свои силы на выполнении главных проблем, имеющих союзное значение. Так, кафедра туберкулеза в течение ряда лет работает над проблемой саркоидоза легких, располагая самым большим в стране материалом (500 наблюдений) и опытом по диагностике и лечению этого заболевания. Для популяризации своих научных достижений кафедра организовала городскую научно-практическую конференцию (первую в СССР) по диагностике, клинике и лечению саркоидоза легких, представив 12 докладов.

Если раньше формы внедрения научных достижений часто ограничивались журнальными статьями и материалами конференций, то сейчас кафедры стремятся результаты своих исследований сделать достоянием практики не только на основной базе, но и в других больницах Ленинграда и иных городов. Так, кафедра туберкулеза приказом № 43 Ленгорздравотдела внедрила исследование диффузной способности легких у больных туберкулезом в противотуберкулезном диспансере № 3. Кафедра акушерства и гинекологии внедрила 16 диагностических и лечебных методов, разработанных сотрудниками, в практику родовспомогательных учреждений Ленинграда.

На кафедре психиатрии научные достижения внедряются в практику 6-й и 2-й психиатрических больниц и психодиспансера Смольнинского района, с которыми заключены договоры. Кроме того, в больницах Ленинграда сотрудниками кафедры сделано 24 доклада на научно-практических конференциях.

Всего кафедрами V—VI курсов в 1973 году внедрено свыше 60 научных достижений, опубликованы 3 монографии, 6 методических писем и рекомендаций.

Кафедры расширяют объем работ, выполненных комплексно с другими учреждениями: ВИЭМ, ВНИИП, Эпилептический центр, Институт гриппа, ЦНИЛ и т. д. Комплексирование позволяет укрупнить темы, всесторонне изучить главные проблемы, концентрировать силы на основных узловых вопросах.

Профессор В. ЗУБЦОВСКИЙ,
член партбюро

К XVII съезду

ЛЕТО-74

Приближается студенческое лето. И, как прежде, теперь уже в 16-й раз, уйдут в трудовой семестр студенческие строительные отряды. 460 студентов 1-го ЛМИ станут бойцами и врачами ССО.

А те, кто останется в Ленинграде? Не менее интересная и нужная работа ждет наших ребят на территории института, в клиниках и больницах, на спортивной базе в Васкелове.

Впервые в нашем институте на базе I и II курсов организуется отряд «Санитар». Он объединит 500 человек. В крупнейших больницах Ленинграда и Сестрорецка будут работать студенческие строительные отряды.

Ждут студентов наши институтские клиники и базовые больницы; 150 ребят станут на месяц каникул санитарами и медсестрами.

Нуждается в помощниках административно-хозяйственная часть ЛМИ, общежития, учебные корпуса, садоводство. Ощущается острый недостаток студентов для работы на теоретических кафедрах. Две бригады по 20 человек организуются для удовлетворения заявок кафедр.

На спортивной базе в Васкелове трудом и отдыхом укрепят свое здоровье более ста студентов. Там же пройдет подготовка наших спортсменов к предстоящему в следующем году финалу Третьей спартакиады Министерства здравоохранения СССР.

Пройдет трудовое лето. И в сентябре, вернувшись в стены родного института, нам будет приятно увидеть плоды своего труда: сверкающие белизной и свежей краской отремонтированные кафедры и клиники, радующие чистотой институтские аллеи. А в клиниках больные долго будут вспоминать заботливые студенческие руки, возвращавшие им здоровье.

Это все впереди... А пока стройкомиссия комитета ВЛКСМ занимается подготовкой к третьему трудовому семестру. Собираются и анализируются заявки кафедр, различных учреждений, организуются кафедральные бригады, заканчивается формирование стройотрядов.

С 10 апреля СК-74 комитета комсомола начала регистрацию студентов и распределение их по объектам третьего трудового семестра. Все студенты должны явиться на регистрацию в соответствии с расписанием, вывешенным на информационном стенде СК-74.

Ждем вас, дорогие друзья! Мы рады помочь вам в выборе летней работы. Счастливого трудового лета!

Н. САДОВОЙ,
председатель стройкомиссии комитета ВЛКСМ

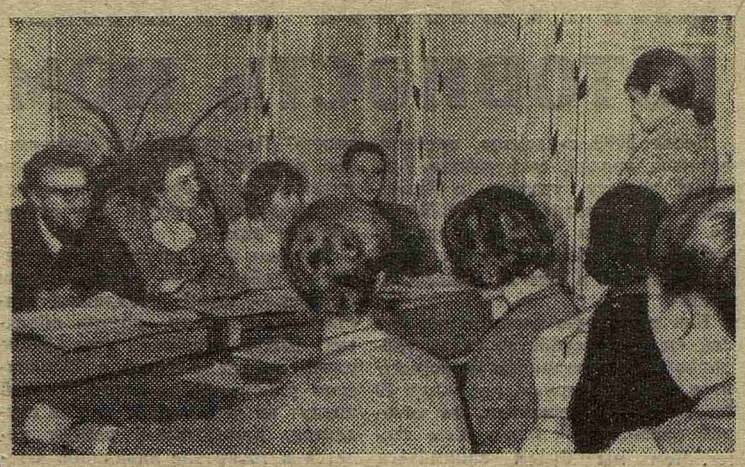

Ленинский зачет — ответственная для каждого студента пора отчета перед комсомольской организацией, перед своими товарищами. В этом году Ленинский зачет проходит в особых условиях подготовки к XVII съезду ВЛКСМ. На снимке: Ленинский зачет сдают студенты VI курса терапевтического потока.

К Ленинскому зачету готовится 234-я группа.
Фото Н. Макаровой, студентки II курса

ДНД-19: ИТОГИ СЕМЕСТРА

Первое заседание штаба ДНД-19 в весеннем семестре было посвящено подведению итогов работы дружины в осеннем семестре.

Коснемся некоторых цифр, прозвучавших на заседании. Для убедительности сравним их с показателями первого полугодия 1972/73 учебного года. Работа дружины претерпела качественные изменения. Так, если число срывов дежурств в первом полугодии 1972 года составило 24, то в первом полугодии 1973 года оно сократилось до 4. А количество дружинников, вышедших на дежурства, увеличилось. В первой половине прошедшего учебного года оно составило 1009, а за то же время текущего года возросло до 1200 человек. Увеличилось и количество задержанных нарушителей общественного порядка — с 75 до 96.

На долю каждого дружинника за семестр приходится 10 дежурств. Это значит: два раза в месяц, с 6 до 10 вечера, группа ДНД от каждого курса выходит в рейд, патрулируя территорию 1-го ЛМИ и садика у памятника А. С. Попову.

С удовольствием было встречено на заседании штаба сообщение об активной работе дружины I курса (отв. М. Никитин), занявшей второе место. От имени штаба мы благодарим за хорошую работу А. Вакушкина (115-я гр.), Н. Чхеидзе (130-я гр.), В. Рогалева (122-я гр.), Н. Путова (119-я гр.).

Примером добросовестного отношения к дежурствам может служить группа III курса (отв. А. Курлюшкин). Наиболее активны здесь дружинники О. Петренев (319-я гр.), В. Чертищев (314-я), С. Дыскин (350-я), А. Загвоздин (348-я). Оценка работы дружины III курса могла бы быть еще лучше, если бы не досадные нарушения дисциплины дружинниками В. Далеким (302-я гр.), А. Рывкиным (347-я гр.), которые вышли в рейд не больше двух-трех раз вместо десяти.

Порадовали нас ветераны-пятикурсники, особенно С. Шарапов (509-я гр.), И. Нудельман (501-я), Г. Пиляева (542-я). Это активные, дисциплинированные дружинники, чего нельзя сказать об ответственном за группу V курса А. Сидорове, игнорирующем заседания штаба.

Оставляет желать лучшего работа в ДНД студентов стоматологического факультета (отв. И. Ныш).

Больше всего разговор на штабе шел о II (отв. А. Смирнов) и IV (отв. Н. Богданов) курсах. Это по их вине было сорвано четыре дежурства. Печально отличились четверокурсники С. Крючков (432-я гр.), С. Бабин (408-я гр.), пропустившие больше половины дежурств. И хотя на курсе есть не первый год хорошо работающие в ДНД ребята, не пропустившие ни одного рейда (А. Меликсатян — 425-я гр., В. Винокур — 402-я, И. Гогсадзе — 403-я), они не смогли изменить общей невысокой оценки четверокурсников.

Штаб, признав работу дружины за прошлый семестр удовлетворительной, постановил усилить дисциплину в рядах ДНД, не допускать ни единого срыва дежурств.

По поручению штаба комиссар ДНД-19
В. МЕДИК

ПЕРВЕНСТВО ПО ВОЛЕЙБОЛУ

МАЙКИ ЧЕМПИОНОВ У ВТОРОГО КУРСА

Кончились горячие бои за первенство института по волейболу. В соревнованиях участвовало 135 спортсменов. Отличную сыгранность и монолитность показали команды I, II, III и IV курсов лечебного факультета. Без единого поражения провела все встречи женская команда II курса, а у мужчин — IV курса лечебного факультета.

К сожалению, пятикурсники, очевидно, считают, что спорт... «вредит здоровью». Эта команда проявила полнейшую неорганизованность. Выступления часто срывались из-за элементарных неявок на соревнования. Естественно, команда заняла последнее место.

Лучшими, наиболее результативными игроками признаны студенты В. Маликова (434-я гр.), Г. Серебрякова (233-я), В. Потолов, М. Дорин (635-я), А. Гребешков (255-я гр.).

Итоги таковы: турнирную таблицу открывает II курс, затем идут курсы IV, VI, III, I и II стоматологического факультета, I, III — V стоматологического факультета и замыкает таблицу V курс лечебного факультета.

В. ОСИПОВ,
студент II курса стоматологического факультета

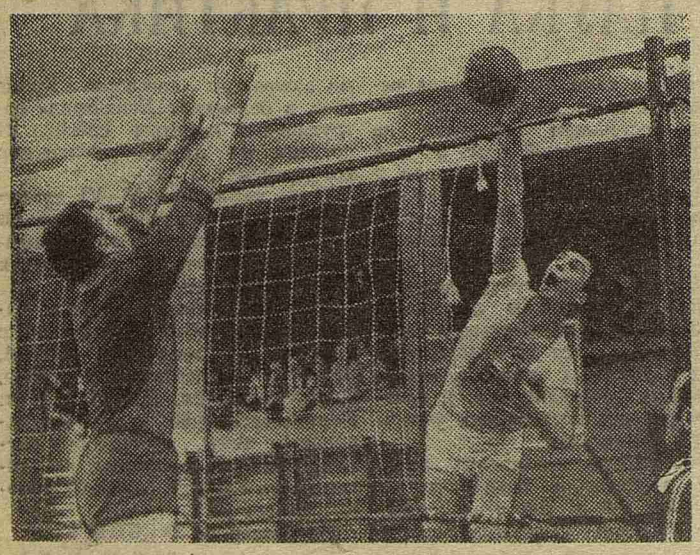

На снимке: атакует Андрей Гребешков.

Весенние смотры

ВСЕ ТЕЧЕТ, ВСЕ ИЗМЕНЯЕТСЯ...

ЕЩЕ задолго до начала сезона смотров мы беседовали с активистами самодеятельности стоматологического факультета, интересовались их планами, изменениями в принципах подхода к «капустнику», концерту и самодеятельности вообще. Этот интерес не случаен.

Самодеятельность факультета несколько лет находилась под сильным влиянием В. Шалка, много внесшего в развитие исполнительского мастерства коллектива, но и причинившего, на наш взгляд, немало вреда тем, что он недостаточно уделял внимания сатирической направленности спектаклей, не стимулировал проявления актерской индивидуальности.

Ныне студенты факультета были вынуждены без его помощи решить задачу постановки «капустника» и концерта. Надо сказать, что они справились с этой задачей прекрасно.

Спектакль представлял собою совокупность трех новелл с общим прологом и эпилогом. Связующей нитью трилогии явился спор между тремя музами о теме «капустника». Одной из частей по традиции явился фильм, снятый в этом году лучше, чем в прошлые годы, что и было отмечено художественным советом.

Верность традициям была сохранена и в сценах, где как средство самовыражения были использованы балетный и оперный жанры. Здесь сразу хочется отметить прекрасное исполнение танцевальной партии Д. Шалыто, спасшим не совсем удачную по постановке хореографическую миниатюру о сборе макулатуры.

Наиболее удачно была пропета сцена о распределении.

Финал, он же эпилог, сделанный в форме обсуждения «капустника», получился скомканным, и ирония, заключенная в тексте, не прозвучала с должной силой.

Теперь о концерте. Здесь придется употребить гораздо больше лестных эпитетов, чем критических отзывов. Из восьми концертных номеров шесть сделаны в стиле пародии, остальные два, более или менее серьезные, не удались

Сам факт обращения стоматологов к пародии как основе всего концерта прозвучал как гром с ясного неба. Эффект усилился, когда оказалось, что многие из пародий превосходно задуманы и блистательно исполнены. Это в первую очередь номер с куклой — «Афродитой Чалой» (Е. Войнилко и Е. Поташова) и, конечно же, оркестр, исполнивший «Концерт для скрипки и мясорубки с оркестром». Выступление оркестрантов, музицировавших на струнных, а также медных (к коим относились тазы, сковородки, кастрюли) и прочих свистящих, пищащих и трещащих инструментах, было встречено бурей оваций. Оркестрантов долго не отпускали со сцены, так что десятилетний дирижер попросил свой коллектив повторить композицию.

Очень удачно выступил и «маститый писатель Резус Факторович Кузькин-Поцелуев» (С. Яковенко), юбилею которого был посвящен концерт. Он прочел интересные пародии на стихи различных поэтов.

На наш взгляд, не совсем оригинальной получилась затея одеть участников как ребят из детского сада, чтобы они исполнили несколько песенок. Впрочем, пародия была не из плохих, и это оправдывает форму.

Довольно странно прозвучал и номер из области «оригинального жанра». Вряд ли Владимиру Половинко следовало выходить на сцену в обличии иллюзиониста для того только, чтобы налить воды в простой кулек бумаги или же выпить рюмку водки. Сам он, возможно, остался доволен, а зрители недоумевали, к чему все это, пока конферансье А. Бобров не передразнил «фокусника», в мгновение ока сняв под салфеткой ботинки и оставшись босиком в роскошном костюме, белоснежной сорочке и «при галстуке».

Кстати о конферансе. Он был удачно преподнесен симпатичными ведущими, о втором из которых упоминалось, а первой была Т. Шемякина.

Словом, концерт произвел прекрасное впечатление. Жюри порекомендовало несколько номеров на общеинститутский смотр, в целом очень высоко оценив творчество стоматологов. За «капустник» двое членов худсовета поставили «4», остальные — высший балл «5». Что ж, это было выступление если не чемпионов, то, во всяком случае, реальнейших претендентов на это звание.

О. КУДРИЦКАЯ,
В. ВАСИЛЬЕВ,
студкоры

НАМ ОТВЕЧАЮТ

13 февраля в итоге рейда народного контроля и редакции газеты «Пульс» была напечатана статья «Есть ли основания для оптимизма?». Участники рейда интересовались ходом капитального ремонта на одном из главных объектов РСУ — акушерско-гинекологической клинике — и выявили ряд недостатков в организации работ.

Начальник РСУ Г. Ф. Калашников, партгрупорг Ксенов и председатель постройкома Т. Шатохина сообщили редакции, что статья была обсуждена на участках с рабочими и инженерно-техническим персоналом. Приняты конкретные меры: налажена своевременная выдача нарядов рабочим, усилен контроль за выходом на работу, соблюдением продолжительности рабочего дня, упорядочено хранение строительных материалов.

М-24435 Заказ № 1795 Редактор М. ЖАРИНОВА
Ордена Трудового Красного Знамени типография им. Володарского Лениздата, Ленинград, Фонтанка, 57.