Пролетарии всех стран, соединяйтесь!

Пульс

Орган парткома, ректората, комитета ВЛКСМ, профкома и месткома 1-го Ленинградского ордена Трудового Красного Знамени медицинского института имени акад. И. П. Павлова

№ 18 (1549)
Вторник, 21 мая 1974 г.

Год издания 44-й
Цена 1 коп.

Комсомольской организации 1-го ЛМИ

Сердечно благодарим за приветствие, присланное в адрес XVII съезда Всесоюзного Ленинского Коммунистического Союза Молодежи.

Желаем вам успехов в жизни, труде и учебе на благо нашей великой Родины.

Секретариат XVII съезда ВЛКСМ

16 ИЮНЯ—ВЫБОРЫ

ИМЕНА ДОСТОЙНЫХ

15 мая в ленинградской печати опубликовано сообщение окружных избирательных комиссий по выборам в Верховный Совет СССР о регистрации кандидатов в депутаты Верховного Совета СССР.

По Петроградскому избирательному округу кандидатом в депутаты по выборам в Совет Союза зарегистрирован Аристов Борис Иванович, первый секретарь Ленинградского горкома КПСС. Кандидатура Б. И. Аристова была выдвинута общими собраниями рабочих, инженерно-технических работников и служащих объединения «Красногвардеец» и фабрики «Красное знамя».

По Ленинградскому городскому избирательному округу по выборам в Совет Национальностей кандидатом в депутаты зарегистрирован Чуев Алексей Васильевич — токарь Балтийского завода, выдвинутый общими собраниями рабочих, инженерно-технических работников и служащих Балтийского завода, Ленинградского машиностроительного объединения имени К. Маркса и студентов, профессорско-преподавательского состава, рабочих и служащих Политехнического института.

Выборы в Верховный Совет СССР назначены на 16 июня. Уже широко развернулась предвыборная кампания. Партийная организация нашего института ведет работу на двух избирательных участках — 8-м и 9-м. Сегодня руководитель агитколлектива 9-го участка Ю. Э. Годес рассказывает о том, как приступили к работе агитаторы участка.

На нашем участке большой агитколлектив. Партгруппы кафедр V—VI курсов и партийное бюро института пульмонологии проявили серьезное отношение к подбору агитаторов: в основном это люди с высшим образованием, преимущественно уже неоднократно участвовавшие в предвыборных кампаниях.

Агитаторы уже познакомились с избирателями участка, составили списки, сверили их с картотекой у секретаря избирательной комиссии Н. В. Камчаткиной. Этот этап очень важен в работе, нужно было как можно лучше войти в контакт с избирателями, учесть изменения в квартирах, которые могли произойти за последнее время, обратить внимание на молодых избирателей, впервые голосующих.

Контакт с избирателями приводит в ряде случаев к незапланированным, стихийно возникающим беседам агитаторов на различные вопросы внутреннего и международного характера, а иногда и медицинского.

16 мая в помещении общежития № 2 началась проверка списков избирателей. Здесь большую помощь могли бы оказать своим старшим товарищам студенты, живущие в общежитии, и прежде всего студсовет. Общежитие № 2 входит в состав нашего избирательного участка, и поэтому, если бы студенты быстро и организованно отметились в списке избирателей, они бы оказали нам существенную помощь.

Уже начал свою работу клуб избирателей «Огонек». С 12 мая в нем регулярно несут дежурства члены агитколлективов кафедр травматологии и ортопедии (старший агитатор В. И. Осташко) и госпитальной хирургии № 2 (старший — Э. Д. Шайдуров).

Можно сказать, что первый этап — создание агитколлектива, знакомство с избирателями, приглашение их для отметки в списке на избирательный участок — проходит на хорошем организационном уровне.

Следующий этап — агитация за кандидатов. Сегодня нам уже известны их имена: Борис Иванович Аристов и Алексей Васильевич Чуев.

РЕШЕНИЯ СЪЕЗДА— БОЕВАЯ ПРОГРАММА КОМСОМОЛА

Три дня в Васкелове проходила традиционная весенняя выездная учеба комсомольского актива института.

Итоги XVII съезда и задачи, стоящие перед комсомольской организацией нашего института в связи с его решениями, итоги общественно-политической аттестации, пути ее дальнейшего совершенствования — таким был круг основных вопросов, обсуждавшихся на активе в Васкелове. Своими планами поделились представители всех курсов и потоков.

Участники актива ознакомились с «Положением об ОПП студентов 1-го ЛМИ», утвержденным ученым советом института, партийным комитетом и комитетом ВЛКСМ, прослушали лекцию о международном положении, с которой выступил лектор Горкома КПСС Б. Л. Фетисов.

Три дня пролетели незаметно: напряженные часы занятий чередовались со спортивными играми. Вечером 9 мая впечатлениями от поездки во Францию поделились с ребятами секретарь комитета ВЛКСМ Ж. Минина и А. Подольцев.

Итак, подведены итоги большой работы. В решениях актива записано: всем комсомольским группам до 25 мая провести собрания с обсуждением итогов XVII съезда и определить задачи на будущее.

Жаркий студенческий июнь

НА ПОРОГЕ серьезного испытания стоят сегодня третьекурсники. Как говорится, на носу одна из самых трудных и долгожданных сессий. Долгожданных потому, что пять экзаменов (среди которых впервые два—по клиническим дисциплинам) — это не только суровое испытание для всякого студента, но и своеобразный итог трехлетней работы мысли и памяти, — говоря проще, праздник знаний, полученных в институте.

Уже сегодня дорог каждый день, каждый час. Нужно многое успеть: покончить с «отработками», получить последние (конечно, самые трудные!) зачеты, привести в порядок конспекты лекций, а заодно и свои знания... Словом третьекурсники вовсю готовятся с честью встретить жаркий студенческий июнь.

ОТСТУПЛЕНИЕ ПЕРВОЕ. О ХОРОШЕМ

Как и перед прошлой сессией, с хорошими результатами заканчивают нынешний семестр 330, 341, 338-я группы, все студенты этих групп уже сегодня готовы к «выходу на сессию». Порадовали курс первые пятерочники предстоящей сессии. Это лучшие студенты и победители олимпиад на кафедрах патанатомии (15 человек) и фармакологии. Абсолютным «олимпийским» чемпионом по патанатомии стала в нынешнем году студентка 336-й группы И. Залманова. Она набрала во всех трех турах олимпиады максимальное количество очков. Но отступим немного от успехов наших олимпийских «звезд» и обратимся к фактам более прозаическим.

ОТСТУПЛЕНИЕ ВТОРОЕ. О ПЛОХОМ

Как вы догадываетесь, речь пойдет о «неудах».

324-я. Этот номер группы многократно упоминается на каждом заседании академической комиссии курса, на кафедральных совещаниях. Причина — крайне пассивное отношение почти всех студентов группы к занятиям и, как результат, бесчисленные задолженности и нареканя на многих кафедрах. Еще бы, в 324-й самые слабые студенты потока — С. Жучков и Е. Чернина, так что даже хорошие оценки старосты Л. Гуревича не могут скрасить неприглядное академическое лицо группы. Но если уж говорить по справедливости, то не только 324-я славится горе-студентами. Есть такие и в 336-й группе (Ирина Гендель снята с курса оперативной хирургии за четыре пропущенных подряд занятия по неуважительной причине), и в 310-й (Г. Комаров), и в 325-й (С. Янгуров).

Нельзя в этом перечне имен обойти и Лизу Костину (339-я), рекордсменку по пропускам и двойкам на кафедрах фармакологии (не имеет еще ни одного зачета в семестре), оперативной хирургии и терапии. Да, эти студенты стоят перед трудной задачей (и загадкой для их товарищей) — как выйти на сессию? Задача не из легких. И решать ее сегодня предстоит самим «неуд-студентам». Это сегодня. А вчера? Помогал ли им кто-нибудь избежать такого тяжкого в предсессионные дни положения? С таким вопросом мы обратились к академсектору комсомольского бюро 2-го потока III курса М. Сердобинцеву.

ОТСТУПЛЕНИЕ ТРЕТЬЕ. О РАЗНОМ

М. Сердобинцев: «Да, старались помочь как могли. Академкомиссия курса (председатель В. Жуков) много раз вызывала неуспевающих студентов на свои заседания, беседовала с ними. Иногда приходилось даже разбирать персональные дела хронических «хвостистов»: С. Янгурова, Е. Чернной, М. Кондрашова. По просьбе преподавателей за пассивное отношение к учебе на заседание академкомиссии приглашалась целая группа — 336-я. С ребятами вели серьезный разговор о причинах неуспеваемости, о комсомольском долге учиться на «хорошо» и «отлично». Вызовы на заседания академкомиссии обычно вскоре сказывались на учебе. Так, значительно лучше стал заниматься М. Кондрашов, более активна на занятиях 336-я группа.

Большую помощь в работе академкомиссии курса оказывают преподаватели Э. Э. Звартау, Ю. Д. Игнатов, М. Г. Бондарев (кафедра фармакологии), Л. П. Арьева (пропедевтическая терапия), А. Г. Орлов (оперативная хирургия), О. А. Шестакова (патфизиология), М. Г. Рыбкина (патанатомия).

На совместных заседаниях сотрудников кафедр и академкомиссии разбирались вопросы улучшения методики преподавания ряда предметов и чтения лекций. И есть результаты. Так, было решено на кафедре фармакологии занятия начинать с разбора материала, а заканчивать контрольной работой. Сейчас такой порядок установлен во всех группах, он нравится студентам и помогает в усвоении нового материала. К сожалению, нам не удалось наладить такой тесный контакт с преподавателями кафедры общей хирургии.

Поистине неоценимую помощь добрым советом и делом ежедневно оказывает академкомиссии наш декан Н. Н. Петрищев. Совсем скоро начнется сессия. А у нас еще много забот. Неразрешенной осталась в этом году проблема «хронического троечника» на курсе. «Троечный третьекурсник» — обидно и настораживающе звучит это определение. А таких студентов на курсе немало — Е. Арановская (336-я), Т. Соловьева (301-я), Б. Громов (321-я), И. Штейнберг (331-я). Мы приложим все усилия для того, чтобы на четвертом году обучения курс расстался с «троечной проблемой».

Итак, III курс вплотную подошел к важному промежуточному финишу на прямой студент-медик — большая медицина. Пожелаем третьекурсникам успехов, чтобы через месяц каждый из них мог сказать: «Половина пути пройдена».

М. КУТАЕВА,
студкор

Всего шесть дней, 18 академических часов продолжается цикл занятий по физиотерапии. За это время преподаватели должны ознакомить студентов IV курса с основными методами лечебного воздействия и разнообразной аппаратурой, которой оснащены современные физиотерапевтические кабинеты.

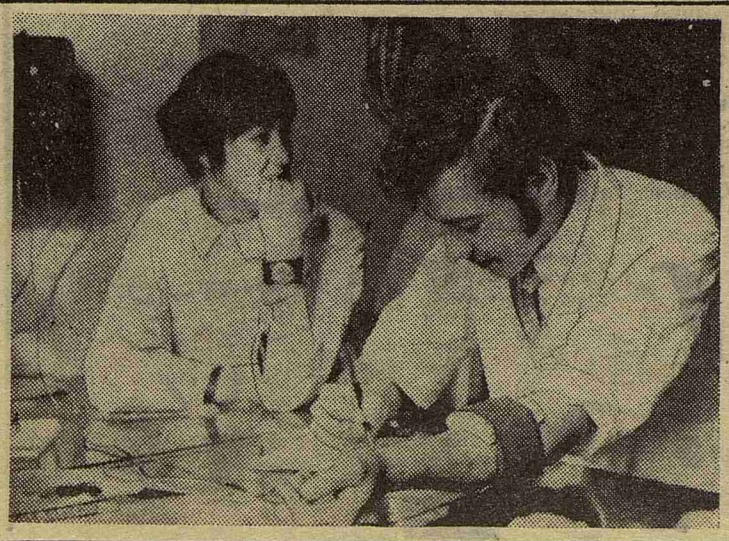

На снимке: студенты 429-й группы в физиотерапевтическом кабинете поликлиники.

Фото студента IV курса

Б. БУБНОВА

ИНСТИТУТСКАЯ ХРОНИКА

● 21 и 22 мая в аудитории № 6 состоится конференция молодых ученых нашего института по проблеме «Патология сердечно-сосудистой системы». 21 мая будут заслушаны доклады экспериментальной, а 22-го клинической секций. Начало заседаний в 17 часов 15 минут.

Совет молодых ученых приглашает сотрудников кафедр, клиник и студентов посетить конференцию и принять участие в обсуждении докладов.

● 4 мая члены СНО студентка 442-й группы Валентина Рысс и студентка 235-й группы Хельга Гретцлер (ГДР) совершили высокоморальный поступок — в острой ситуации безвозмездно дали по 250 мл крови тяжелейшей больной реанимационного отделения Института пульмонологии.

Ректор в приказе по институту объявил студенткам благодарность. Им будет выдана денежная премия в размере 20 руб. каждая.

● В спортивном зале «Ленметростроя» с 22 по 24 апреля проводились лично-командные соревнования по борьбе самбо. В них приняло участие 25 студентов ЛМИ. Первое место заняла команда II курса в составе В. Чена, Ю. Кошелева и А. Кучерявенко. Чемпионами в своих категориях стали В. Чен, Ю. Кошелев, В. Самсонов.

В первенстве ДСО «Буревестник» наша сборная вышла на третье место (в своей группе). Чемпионом стал студент 226-й группы В. Чен, выполнивший норму кандидата в мастера спорта.

Д. МОМОТ,
тренер сборной команды

Воспитывать врача-общественника

— ЦЕЛЬ моего выступления — привлечь внимание профессорско-преподавательского состава к проведению воспитательной работы, к необходимости ее усиления, — так начал свой доклад на очередном семинаре по повышению педагогического мастерства Г. В. Никитин, секретарь парткома нашего института.

Тема занятия — «Об эффективности общественно-политических мероприятий в формировании врача-общественника» — необычайно актуальна в сегодняшних условиях. Дать современному молодому человеку высшее образование — означает не только снабдить его хорошими профессиональными знаниями, но и наравне с этим воспитать человека, глубоко понимающего свою роль в обществе, владеющего марксистско-ленинской теорией и умеющего применять ее на практике. Как добиться этого? Какие приемы, методы использовать? Анализ приобретенного опыта показал, что профессорско-преподавательский состав 1-го ЛМИ добился здесь определенных успехов. Данные анкетного опроса выпускников показывают, что 97 процентов положительно оценивают полученные в институте знания, 82 процента участвуют в общественной работе. В характеристиках, полученных институтом от руководителей лечебных учреждений, в 92 процентах положительно оценивается профессиональная и общественно-политическая подготовка наших выпускников.

Однако поступают в ЛМИ и неудовлетворительные отзывы о наших воспитанниках. Около 50 процентов сегодняшних студентов не несут постоянных общественных поручений. Определенное число учащихся не аттестовано на Ленинском зачете.

Все сказанное подчеркивает необходимость дальнейшего усиления общественно-политического воспитания студентов. Преподаватели не должны подходить шаблонно к работе со студентами. Все еще мало используются возможности воспитания через предмет, особенно при проведении практических занятий. Некоторые преподаватели недооценивают значение бесед со студентами на темы, выходящие за рамки их дисциплины.

В то же время социологические исследования показали, что студенты очень ценят возможность индивидуальных встреч, дискуссий со своими учителями. Отвечая на вопрос: «Какие формы воспитательной работы вы считаете наиболее действенными?», 66,5 процента студентов предпочли индивидуальную работу на кафедре, 48,2 процента — беседы с преподавателями, 51,7 процента — посещение учителями общежитий. Интересно, что сами преподаватели считают последнюю форму работы малоэффективной.

Большое внимание в докладе было уделено вопросам идеологической борьбы, обострение которой ставит новые задачи в деле воспитания советского студенчества.

Прошедший 15 мая семинар был последним из цикла занятий по повышению педагогического мастерства.

Р. МАКУШЕНКО

29 лет спустя

По «Дороге жизни»

9 мая, в девять утра, от главного здания института отошли четыре празднично украшенных автобуса. На бортах плакаты: «Студенты 1-го ЛМИ не забудут защитников города Ленина!», «Вечная слава героям «Дороги жизни»!».

...Мелькают за окном километровые столбы «Дороги жизни», экскурсоводы неторопливо ведут свой рассказ... Он появляется внезапно, этот огромный железобетонный цветок — памятник детям, сражавшимся и погибшим в кольце вражеской блокады. Тропинка, выложенная белыми плитами, ведет от него к кургану Славы, на вершине которого — полные боли, горя и надежды каменные листки из дневника ленинградской школьницы Тани Савичевой, бессмертное напоминание о пережитом, которое никогда не должно повториться... Памятник артиллеристам. Пять металлических балок уходят в пасмурное небо, символизируя пять стволов легендарной «катюши»... Памятник ленинградским летчикам — огромный лавровый лист, олицетворяющий славу, которой покрыли себя герои ленинградского неба... И, наконец, «Разорванное кольцо» — семиметровый бетонный монумент, воздвигнутый в честь тех, кто «через торосы ладожского льда... вели дорогу жизни, чтоб жизнь не умирала никогда», и тех, кто разорвал кольцо блокады, дал городу жизнь, хлеб, свободу, счастье.

В поселке Осиновец, у кургана Славы, была последняя остановка. Здесь, у этой символической могилы всем, кто погиб в холодных водах Ладоги, состоялся траурный митинг. Сотни ветеранов, надевших в этот день все свои ордена и медали, торжественные и строгие, и совсем молодые люди стояли рядом, у кургана Славы, на шоссе, у самой воды, на берегу Ладоги. А над курганом разносились скорбные и торжественные слова.

От студентов 1-го ЛМИ выступил Николай Богданов. Он сказал, что подвиг ленинградцев никогда не будет забыт, что сегодняшняя молодежь высоко несет знамя отцов в труде, учебе, а если понадобится, сумеет повторить подвиг отцов и в защите нашей Родины. Выступавших было много: звучали стихи, короткие рассказы участников войны. И люди, несмотря на моросящий весь день холодный дождь, внимательно слушали.

Память павших присутствующие почтили минутой молчания. Затем состоялось возложение венков. Огромный венок и множество живых цветов положили к монументу студенты нашего института.

Возвращались участники поездки под впечатлением увиденного. Этот день запомнится нам надолго.

В заключение хочется поблагодарить комитет ДОСААФ 1-го ЛМИ за интересно организованную и полезную экскурсию.

М. СОВА,
студент V курса

СМОТР НАГЛЯДНОЙ АГИТАЦИИ

КАФЕДРЫ и клиники нашего института, студенческие общежития широко пользуются средствами наглядной агитации для пропаганды решений XXIV съезда КПСС, развития социалистического соревнования, отражения своей многообразной работы.

Красочно, ярко оформленные стенды под названиями «Шаги девятой пятилетки», «Четвертый, определяющий год девятой пятилетки» можно видеть на кафедрах истории КПСС, философии, нормальной анатомии, патологической физиологии, ЛОР-болезней, во втором и третьем общежитиях.

Об успехах в учебно-воспитательной работе, лечебном процессе, о новых научных достижениях сотрудников и студентов интересно и убедительно рассказывают специальные стенды, подготовленные на многих кафедрах: биологии, оперативной хирургии, патанатомии, факультетской и госпитальной терапии, госпитальной хирургии и ВНИИП. Только, к сожалению, товарищам, отвечающим за эти стенды, не хватает оперативности: материалы редко обновляются и дополняются.

Проверка показала, что наглядной агитации отводится важное место в идейно-воспитательной работе кафедр ЛМИ. Комиссия после оценки всех обязательных по условиям смотра разделов лучшими по состоянию наглядной агитации признала кафедры истории КПСС, патфизиологии, микробиологии, факультетской и госпитальной терапии, госпитальной хирургии № 1 и ВНИИП, третье общежитие.

Замечания о недостаточном внимании к вопросам наглядной агитации комиссия сделала на кафедрах латинского языка, госпитальной хирургии № 2, глазных болезней.

З. ЛЕБЕДЕВА,
член парткома

«Лучше гор могут быть только горы...»

ШЕСТОЙ ТУРИСТСКИЙ

Вкусно пахнет дымком от костра туристская каша...

В шестой раз собрались в лесу близ станции Орехово туристы 1-го ЛМИ. Тишину лесной чащи нарушили звонкие молодые голоса, стук топора, веселое потрескивание костров. Как грибы, среди деревьев появлялись палатки. А через час в воздухе запахло кашей. Что может быть вкуснее гречневой каши, пропахшей дымком костра! А потом до глубокой ночи звенели песни у огромного костра, пламя которого рассекало темноту метров на пять... Смолкли лесные птицы и звери. Бывалые туристы шестикурсники Наташа Назарова, Володя Чупрасов, Петр Божок, стоматолог-пятикурсник Володя Гевейлер рассказывали о своих походах на Кавказ, Хибины, Закарпатье. И даже дождик не мог испортить настроение.

Два дня пролетели незаметно. Первое место в упорной борьбе завоевали туристы II курса. Особенно они отличились, играя в мамбобол. С их резвостью не могли соперничать шестикурсники. Но зато они взяли реванш, играя в футбол. Счет матча — 15 : 4 в пользу сборной VI курса — говорит сам за себя.

И вот уже неоднократные участники слетов Валя Губанова и Петр Мальгин спускают флаг. Слет закрывается. Вручены все призы и грамоты. Председатель туристского клуба Саша Осипов передает эстафету нашим младшекурсникам. Пусть ваши туристские тропы будут такими же трудными и интересными, как у наших шестикурсников. Пусть вашим девизом будут слова из песни: «Лучше гор могут быть только горы».

А. АРТЮШЕНКО

Гороскоп на июнь

Июнь ожидается благоприятным для сдачи экзаменов. Хотя звезд в этом месяце не увидеть, не сомневайтесь, что расположение их складывается удачно для вас, неспящие в белые ночи.

Родившиеся под знаком Рыбы уверенно выплывут из-под десятого вопроса: «Так какая же все-таки дозировка атропина?», под знаком Девы — сумеют нейтрализовать экзаменатора игрой глаз, под знаками Быка и Льва — взять натиском и уверенностью.

Планеты выстроятся таким образом, что самое большое влияние окажет Меркурий, проецирующий лукавство и склонность к изучению наук, а также Марс, источающий самообладание, хладнокровие и воинственность, уйдут в сторону Юпитер (честолюбие, веселье, любовь к природе) и Венера.

В начале первой декады появится хвостатая комета типа Когоутека, только другая. Это будет хорошим предзнаменованием для «хвостистов»: большинство из них выйдет на сессию. К сожалению, как только она промелькнет, им придется серьезно взяться за дело, ибо Луна переходит во вторую фазу и преподаватели будут начинать опрос с той половины, которую не успеваешь прочесть.

В этом году экзаменаторам, родившимся под созвездиями Змеи и Скорпиона, суждено взять на июнь отпуск по семейным обстоятельствам или отправиться во внеочередную командировку.

Таким образом, внешние силы благоприятствуют сдаче экзаменов. Остается только мобилизовать внутренние силы, чтобы усидеть до последней страницы учебника, — и все будет lege artis.

Составил Захар СИТНИКОВ

Веселая орбита

Факел знаний.

ПОСЛЕ ВЫСТУПЛЕНИЯ «ПУЛЬСА»

В десятом номере газеты «Пульс» была опубликована статья М. Петрова «Путь врачебного назначения», в которой затронуты вопросы лечения больных, связанные с деятельностью аптеки. В статье содержится ряд правильных положений, разговор начат своевременно. О некоторых моментах, в частности, о взаимоотношениях между аптекой и клиниками, следует, на наш взгляд, поговорить подробнее.

В аптеке с 14 часов начинается прием рецептов. Все лекарства, заказанные клиниками сегодня, завтра в готовом виде выдаются на отделения. Рецепты с пометкой «срочно» аптека выполняет в течение часа. Кроме этого, отделения имеют право на пятидневный запас лекарств сильнодействующих и общей группы и трехдневный запас лекарств группы «А». Таким образом, если на отделении четко поставлена работа с назначениями и выпиской рецептов, то никаких перебоев в оказании лекарственной помощи больному не будет.

Но существуют моменты, при которых действительно не все выписанное отделение может получить. Речь идет о препаратах, которые даются аптекам в ограниченных количествах.

Вопрос об информации волнует аптеку и администрацию клиник не менее, чем лечащих врачей. Что у нас практиковалось? Два раза в году мы организовывали для врачей специальные сообщения представителей информационного отдела Ленгораптекоуправления. Заранее все отделения оповещались о месте и времени проведения встречи, но приходили на эти встречи 10—15 человек. На доске объявлений в аптеке вывешивается список наличия лекарств и дефектуры, аннотации на новые препараты, однако интерес к этому клиники проявляют слабый.

Что мы предприняли после выступления газеты? Для улучшения информационной работы аптеки среди лечащих врачей ввели ежемесячные обходы крупных клиник, во время которых зав. аптекой В. И. Сподобец и ее заместитель Л. В. Белявская на утренних конференциях делают сообщения о наличии лекарств и новых поступлениях. Подобная информация будет регулярно проводиться и на совещаниях заведующих отделениями. Конечно, было бы удобнее и оперативнее передавать эту информацию всем клиникам в печатном виде, но пока мы не нашли возможностей для такого решения вопроса.

Теперь о снабжении медикаментами. В течение года поступит 16 новых препаратов для внедрения в медицинскую практику (витамин «у», биосед по 1,0 ед., аминалон по 0,25, (гаммалон) и другие. Все новые препараты будут распределяться лечебным сектором Ленгорздравотдела. К сожалению, около 70 наименований медикаментов выделено в недостаточных количествах, а ряд препаратов будет поступать неравномерно (450 наименований). На многие препараты еще не выделены фонды. Как видно из всего сказанного, удовлетворить потребности клиник во всех препаратах аптека не сможет и в 1974 году, хотя администрация, как прежде, стремится приобретать медикаменты кроме Ленинградского аптечного управления в областном и железнодорожном аптекоуправлениях, в главном аптечном управлении Министерства здравоохранения СССР.

Н. ЩЕКОТОВ,
зам. главного врача клиник

Редактор М. ЖАРИНОВА

М-42123 Заказ № 1913
Ордена Трудового Красного Знамени типография им. Володарского, Лениздата, Ленинград, Фонтанка, 57.