Пролетарии всех стран, соединяйтесь!

ПУЛЬС

Орган парткома, ректората, комитета ВЛКСМ, профкома и месткома 1-го Ленинградского ордена Трудового Красного Знамени медицинского института имени акад. И. П. Павлова

№ 20 (1551)
Среда, 5 июня 1974 г.

Год издания 44-й
Цена 1 коп.

16 ИЮНЯ — ВЫБОРЫ

ВСТРЕЧА С КАНДИДАТОМ

23 мая в Театре имени Ленинского комсомола состоялась встреча избирателей Петроградского избирательного округа со своим кандидатом в депутаты Совета Союза Верховного Совета СССР, членом ЦК КПСС, первым секретарем Ленинградского горкома КПСС Борисом Ивановичем Аристовым.

Его кандидатуру в депутаты Верховного Совета страны единодушно назвали на своих предвыборных собраниях рабочие, инженеры, техники, служащие производственного объединения «Красногвардеец» и трикотажно-чулочной фабрики «Красное знамя». И с энтузиазмом поддержали коллективы заводов, научно-исследовательских институтов, а также представители трудящихся и общественных организаций на окружном предвыборном совещании.

На встрече в Театре им. Ленинского комсомола присутствовали 28 представителей от коллектива нашего института, в том числе доверенные лица Г. В. Никитин, С. Б. Арустамов, В. Ф. Красноперов.

Открыл встречу первый секретарь Ждановского РК КПСС Л. П. Михайлов, который предоставил слово доверенному лицу кандидата — помощнику мастера фабрики «Красное знамя» Г. С. Николаевой.

Тов. Николаева рассказала избирателям о трудовом пути Бориса Ивановича Аристова — от рядового рабочего до крупного партийного работника. Сразу после окончания школы Борис Иванович ушел на фронт с оружием в руках защищать нашу Родину. После демобилизации работал на «Светлане» и одновременно учился в Ленинградском электротехническом институте имени В. И. Ульянова (Ленина). На партийную работу тов. Аристов был выдвинут в 1952 году. В 1963 г. его избирают первым секретарем Выборгского РК КПСС, через шесть лет — заместителем председателя Исполкома Ленсовета. С февраля 1971 года Борис Иванович Аристов — первый секретарь Ленинградского горкома КПСС.

Затем выступили главный инженер объединения «Красногвардеец» В. М. Пузанков, токарь завода «Полиграфмаш» В. Ф. Захаров, главный конструктор научно-производственного объединения, лауреат Государственной премии В. Д. Шахматов, студентка ЛЭТИ Наташа Шмарина и первый секретарь Петроградского райкома партии А. Н. Герасимов.

Все выступавшие тепло и сердечно говорили о своем кандидате. Они призвали избирателей Петроградского избирательного округа № 50 единодушно отдать свои голоса за верного сына партии и народа Бориса Ивановича Аристова.

Наш кандидат горячо поблагодарил избирателей за оказанное ему доверие и заявил, что приложит все силы для решения тех больших задач, которые стоят перед Ленинградской партийной организацией.

С уверенностью можно сказать, что профессорско-преподавательский состав, врачи, студенты, рабочие и служащие нашего института 16 июня единодушно отдадут свои голоса за верного сына народа и партии — Бориса Ивановича Аристова.

Ю. ЛЕЙКИН,
член парткома

Надежды оправдываются

ГЛАВНЫЙ ЭКЗАМЕН СДАН

23 МАЯ начались государственные экзамены — важнейший этап в жизни не только студентов, но и вуза в целом. На выпускных экзаменах наряду с проверкой знаний выпускников, их подготовленности к ответственной и почетной деятельности советского врача, определяется качество педагогической и идейно-воспитательной работы профессорско-преподавательского состава, ректората института, партийной и общественных организаций.

1-й ЛМИ — один из крупных, старейших институтов страны, с сложившимися традициями и установками в учебном процессе, с методами преподавания, которые неизменно совершенствуются. Подготовительная работа к выпускной сессии проведена на высоком уровне, создана спокойная, деловая обстановка на экзаменах.

В первую неделю все группы сдавали экзамен по предмету, который проходили в субординатуре, т. е. терапии, хирургии или акушерству и гинекологии. Проэкзаменовано 47 групп — 30 терапевтических, 12 хирургических, 5 акушерских. Экзамен без троек сдали 36 групп из 47! У субординаторов-терапевтов средний балл на государственном экзамене по внутренним болезням — 4,65, процент отличных оценок — 69,3, хороших — 26,7, удовлетворительных — 4. С отличием сдали свой главный экзамен субординаторы-терапевты Е. Решетнева, Г. Блюм, О. Максимова, Л. Вишталюк, Л. Островская, Л. Козлов, С. Комаров, И. Фоменко, П. Божок, Т. Блохина, Е. Ефимова, В. Куоза, О. Накатис.

73,9% отличных оценок, 23,9 хороших и 2,2 удовлетворительных — с такими показателями сдали хирургические болезни субординаторы-хирурги. Средний балл у них — 4,72. Экзаменаторы отметили особо глубокие знания в хирургии у студентов Е. Кузьменко, Н. Морозовой, М. Балясова, Ю. Федорова, А. Давидюк, Т. Бачило, В. Тишичева, Ю. Григорьева, М. Коновалова, Т. Жениловой и студентов-иностранцев Абду Рахман Абдул Харшид и Мухамед Абдул Вахаб Кады.

И, наконец, субординаторы-акушеры. Они сдали свой предмет с самым высоким баллом — 4,88. Удовлетворительных оценок здесь нет, процент отличных равен 88,3, хороших — 11,7. Пять — средний балл у студентов 602-й группы, 4,9 — в 601-й и 605-й. Особенно отмечены ответы 13 студентов.

Как видим, успеваемость высокая, что и следовало ожидать от студентов, специализировавшихся на VI курсе в избранной области медицины. Абсолютное большинство выпускников показало хорошее знакомство с методами клинического обследования больных, умение ставить диагноз, расшифровать электрокардиограмму, рентгеновский снимок, наметить план лечения. Достаточной глубиной и зрелостью отличался и теоретический уровень подготовки. Все это полностью оправдывает введение субординатуры, как прогрессивной формы обучения молодых врачей.

К сожалению, среди выпускников оказалось несколько студентов, крайне слабо подготовленных даже в пределах специальности, по которой они окончили субординатуру. Это Д. Кукава, В. Теленгатор, Р. Уридия, Н. Михелашвили, Л. Зайцева.

Специализация в определенной области клинической медицины не снижает, однако, ответственности за общую подготовку врача, его теоретические и практические знания по смежным дисциплинам, политическую грамотность. Советский врач должен иметь не только хорошие профессиональные знания и практические навыки, но и быть в курсе профилактики заболеваний и уметь применять принципы марксистско-ленинской философии для анализа медико-биологического материала. К проверке этих знаний и перешла сейчас Государственная экзаменационная комиссия.

Председатель ГЭК
академик АМН СССР А. МИНХ

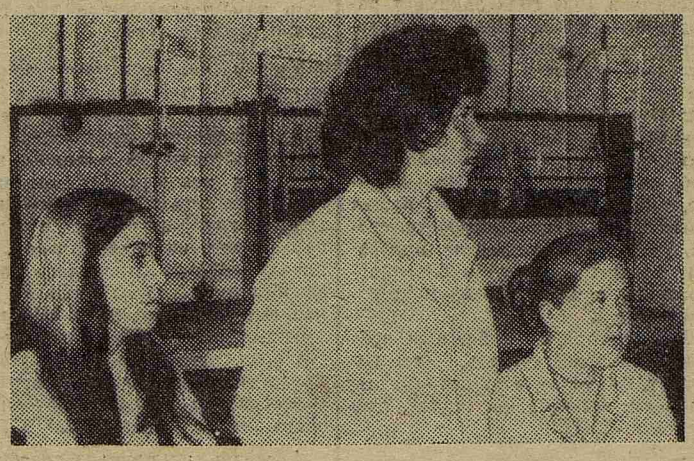

Путь к Олимпу

ЭТО была первая олимпиада, проведенная на кафедре биохимии. Интерес и энтузиазм, с которыми отнеслись к ней второкурсники, не только обрадовал, но и озадачил организаторов.

Судите сами. 742 человека были участниками первого тура, который представлял собой безмашинный программированный контроль по всем разделам биохимии.

Во втором туре участвовали 218 человек. Этот этап проходил в виде выполнения лабораторного задания. Студентам были предложены работы повышенной трудности, а также ряд новых задач, решение которых требовало высокой точности и хорошо аргументированного обсуждения результатов. И вот коллективное мнение преподавателей о том, как проходил этот этап: «Нам открылись новые, неожиданные черты, о которых мы и не подозревали у наших студентов: собранность, предельная внимательность, аккуратность. Смотреть приятно. Вот бы такое же отношение к труду на практических занятиях!»

После второго тура только 79 человек ушли штурмовать Олимп. Им предстояло написать реферат на тему: «Энергетический обмен и его регуляция». Все дни подготовки к третьему туру читальный зал научного отдела библиотеки практически был занят одними второкурсниками. Кафедра биохимии выражает искреннюю благодарность всем сотрудникам библиотеки, оказавшим помощь студентам в подготовке рефератов. И если суждено было олимпиаде успешно завершиться, то равным соавтором этого успеха можно считать и коллектив библиотеки.

О трудности последнего тура говорит многое. И тема рефератов, и объем материала, который пришлось поднять студентам, и требования к оформлению. К финишу таким образом могли прийти только очень серьезные работы.

Оценивались рефераты по десятибалльной системе, учитывались содержание, эрудиция автора, оформление. Для объективности оценки каждая работа была зашифрована девизом и проверялась несколькими преподавателями. И вот итог: первое место — Владимир Корнюшко, второе — Андрей Лукьянов, третье — Омар Шейх Хассан (о. Маврикий), четвертое — Александр Ремезов, пятое — Вера Сергеева.

Победители получили «отлично» по биохимии без сдачи экзаменов. Кроме того, жюри олимпиады назвало победителями еще 26 человек. Вместо экзамена по биохимии они пройдут собеседование.

Подавляющее большинство работ было хорошо оформлено. Великолепны в этом отношении работы Н. Незнанова и В. Ткачук.

В качестве пожелания на будущее студенты предлагают координировать организацию олимпиад на разных кафедрах, чтобы не происходило «наездов» — одновременного проведения олимпиад на двух кафедрах одного курса, и еще — серьезно продумать вопрос, стоит ли чрезмерно увлекаться олимпиадами. Ведь участники их готовятся к «боям», отложив на время занятия на других кафедрах, работу СНО и многие другие дела.

Так думают «олимпийские бойцы». А организаторы «сражений»? Если говорить откровенно, то организаторы олимпиады порядком устали, но очень довольны тем, что им пришлось работать со студентами, которым по плечу решать сложные задачи. Организаторы считают, что польза несомненна. Сделан большой шаг к трудному искусству самообразования, глубинам познания очень важного предмета в подготовке врача, получены ценные навыки работы с научной книгой. А ведь «то плотно сидит, что впитано самим, а не вбито учителем».

А. КРАШЕНЮК

На снимке: в 235-й группе последнее в учебном году практическое занятие по биохимии. Отвечает В. Афанасьева. Это хорошая, крепкая группа, серьезно занимавшаяся в году изучением сложного и интересного предмета. Успеваемость по биохимии в 235-й группе — одна из самых высоких на курсе.

Фото Н. Макаровой

Встрече врачей

выпуска 1954 года

посвящается

Институт поздравляет своих питомцев

Дорогие друзья!

Прошло 20 лет с тех дней, когда вы окончили институт. Для всех вас это были годы интересной работы, поисков и открытий, направленных к одной большой цели — борьбе за здоровье трудящихся нашей Родины.

Ваш курс всегда отличали жажда знаний, стремление к новому, прочная дружба. Вы прекрасно занимались в студенческие годы, и именно поэтому вам была оказана честь первыми слушать лекцию в открывшейся в сентябре 1949 года новой «семерке».

Вы оправдали доверие института. Сегодня мы знаем вас, как блестящих врачей, организаторов здравоохранения, педагогов и ученых. Судьба многих из вас тесно связана с нашим городом и институтом.

В этот знаменательный день горячо приветствуем вас, врачей, 62-го выпуска, и желаем дальнейших успехов в вашей благородной работе.

РЕКТОРАТ, ПАРТИЙНЫЙ КОМИТЕТ, МЕСТКОМ

Ты в нашем сердце, ЛМИ!

20 лет прошло с тех пор, как Государственная экзаменационная комиссия вручила нам, выпускникам 1954 года, врачебные дипломы. Давно ли это произошло? Кажется, что совсем недавно были первые занятия в анатомическом театре и первые в институте студенческие строительные отряды нашего курса, первая самостоятельная врачебная практика и горячий студенческий диспут «Огонь по серости», первые доклады в кружках СНО и наш «капустник» «Равных нет — одни боги». Да, это было недавно, и мы не хотим расставаться с нашей студенческой молодостью.

Однако это было 20 лет тому назад. Об этом свидетельствуют наши дети, многие из которых уже стали студентами и заканчивают институты, седина в волосах и наши дорогие учителя, многих из которых уже нет с нами. Мы помним о них, об ассистентах Д. Н. Балаценко и В. В. Свирчевской, доцентах Я. Н. Вишневской и Д. Г. Гольдберге, профессорах Ю. М. Гефтер, В. Н. Космодамианском, А. М. Заблудовском, Э. А. Горницкой, А. М. Гаспаряне, А. Я. Цигельнике, Н. И. Озерецком, И. И. Яковлеве, В. Ф. Ундрице, академиках П. С. Купалове, М. Д. Тушинском, О. Н. Подвысоцкой и М. В. Черноруцком, перед памятью которых мы обнажаем головы и благодарим за то доброе и мудрое, что получили от них.

В канун нашего 20-летнего юбилея мы хотим еще и еще раз поблагодарить ветеранов нашего института, наших учителей, которые продолжают свой благородный труд, профессоров М. Г. Привеса, М. А. Сресели, С. Я. Фрейдлина, Т. С. Истаманову, П. К. Булатова, Ф. Г. Углова, Д. А. Пигулевского и многих других профессоров, доцентов, ассистентов, чьи знания и гуманизм всегда помогали нам в трудные и радостные минуты нашей врачебной жизни.

20 лет тому назад 412 студентов 62-го выпуска окончили институт. Наш курс занимал одно из первых мест в институте по успеваемости и дисциплине. Свыше 95 проц. выпускников получили на государственных экзаменах только отличные и хорошие оценки, процент пятерок составил более 60.

(Окончание на 2-й стр.)

Медицина крепкими объятьями навсегда соединила нас

Ленинградский медицинский институт им. акад. И. П. Павлова

62

Нам всем уже за тридцать пять
Давно уж юность миновала
Ты двадцать лет тому назад
Ушел от этого причала

1954

Был долог и нелегок путь
Но нам не свойственно сдаваться
Чтоб снова в молодость взглянуть
Нельзя вместе всем собраться

1974

Мы ждем тебя, ты приходи
Отбрось заботы и усталость!
Кто знает сколько впереди
Нам юбилейных встреч осталось?

ПРИГЛАСИТЕЛЬНЫЙ БИЛЕТ

Ты в нашем сердце, ЛМИ!

(Начало на 1-й стр.)

В этом большая заслуга наших деканов А. И. Айвазяна, Я. С. Смусина и Б. И. Легостева, чья житейская мудрость, доброта и настойчивость помогли многим из нас найти правильный путь и не совершить опрометчивых поступков. Большое им спасибо за это.

Как сложилась судьба наших однокурсников? Трудно найти такую союзную республику, край или область, в которых не работали бы наши товарищи. Среди врачей 62-го выпуска есть специалисты всех отраслей медицины. Стали врачами высокой квалификации рентгенолог Р. Будаговская, терапевт А. Стерлина, хирурги А. Судакова и Е. Кузин, врач-лаборант Н. Лакишек, педиатры Т. Муравьева и Л. Аптекман, гинеколог В. Морозова, эндокринолог Л. Кондрашова и многие другие. Наши однокурсники заведуют отделениями больниц. М. Богданова возглавляет терапевтическое отделение больницы в г. Глазове и за свою безупречную работу награждена орденом Трудового Красного Знамени. Среди наших товарищей немало организаторов здравоохранения: А. Герлихман работает главным врачом медсанчасти, В. Савельев — главный врач поликлиники, В. Скворцов — главный врач туберкулезного диспансера.

Многие однокурсники сами стали преподавателями, научными работниками. По неполным данным, 15 выпускников 1954 года — доктора наук, 81 — кандидаты наук. Такого числа ученых достаточно для создания большого научно-исследовательского института!

Не только в лечебной и научной, но и в общественной работе высока активность наших однокурсников. 25 проц. выпускников 1954 года избраны в своих учреждениях в партийные бюро, местные комитеты, выполняют другие общественные поручения. Многие сокурсники следуют девизу нашей комсомольской молодости: «Кто не горит, тот коптит. Да здравствует пламя жизни!»

Все мы помним секретарей наших комсомольских бюро: Тамару Фигурину, Анатолия Зильбера, Николая Василевского, Владимира Алмазова. Кем они стали? Тамара Фигурина—кандидат медицинских наук, ассистент; Анатолий Зильбер — доктор медицинских наук, профессор, крупный специалист в области анестезиологии и физиологии; Николай Василевский — доктор медицинских наук, профессор, один из ведущих нейрофизиологов; Владимир Алмазов — доктор медицинских наук, профессор, заведующий кафедрой факультетской терапии нашего института, автор оригинальных исследований в области гематологии и кардиологии. Двадцатилетнее испытание жизнью показало, что наши комсомольские секретари не подвели свой курс.

Готовясь к юбилею, мы провели небольшое социологическое исследование, которое показало, что главное место в жизни выпускников 1954 года занимает работа, наивысшей наградой за которую, как написал нам Н. Петрусенко, является благодарность больных и ощущение профессионального мастерства. Если бы можно было вернуться к началу пути, выбрали бы мы снова врачебную профессию? «Да, конечно, да», ответили 99 проц. наших товарищей. В этой верности своей врачебной профессии признание ваших заслуг и благодарность за ваш труд, наши дорогие учителя.

Мы благодарим тебя, наш добрый и мудрый учитель, наш институт, за те знания, которые ты дал нам. Ты в нашем сердце, наш дорогой ЛМИ!

По поручению оргкомитета встречи выпускников 1954 года

Г. ФЕДОСЕЕВ

В студенческие годы Саша Кораблев был одним из лучших спортсменов курса. Он увлекался легкой атлетикой, лыжами, отлично занимался и пел на наших студенческих вечерах.

Сегодня Александр Федорович Кораблев — кандидат медицинских наук, доцент Петрозаводского университета, один из немногих сокурсников, кто сохранил любовь и приверженность к спорту.

Летом 1973 года он участвовал в гигантском марафоне из села Ломоносово до Москвы (1108 км!). Пробег был посвящен студенческим играм «Универсиада-73». Он проходил в очень сложных условиях. Саша нашел в себе силы справиться с теми огромными физическими нагрузками, которые выпали на долю участников пробега. Мы все немного завидуем ему и желаем новых успехов в большом спорте.

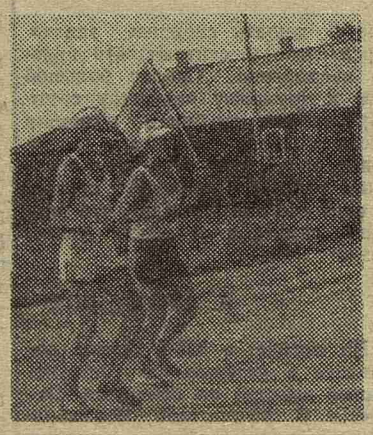

На снимке: А. Ф. Кораблев (справа) на дистанции.

ВИВАТ, АКАДЕМИА, ВИВАНТ, ПРОФЕССОРЕС!

О наших учителях, кружках СНО и Евгении Константиновне Четвериковой

Напутствуя студентов, оканчивающих 1-й ЛМИ, замечательный врач, ученый и педагог Михаил Дмитриевич Тушинский как-то сказал, что он желает своим питомцам не успеха (ибо, по его словам, к думающему, преданному своей профессии врачу, успех рано или поздно обязательно придет), он желает им удачи. Особенно в маленькой больнице важно, чтобы молодому врачу встретился какой-нибудь острый случай, быстрое излечение которого сразу станет известным населению и повысит авторитет молодого специалиста.

Именно такой случай произошел в самом начале моей врачебной практики в небольшом рабочем поселке Карелии. Поздней осенью в больницу привезли мужчину по фамилии Сидоров. Он лежал на носилках без сознания, серовато-желтый, холодный, и только слабое сердцебиение подсказывало: еще жив. Из расспросов окружающих я выяснил, что больного доставили с рыбалки, где он отравился какими-то консервами, а два года назад попал в поселковую больницу с острой дизентерией, но не долечился и уехал. И тогда я вспомнил свой первый в жизни научный доклад: «Водный обмен» на заседании кружка СНО при кафедре биохимии. Конечно же, хроническая дизентерия, да еще рвота при отравлении вызвали у этого Сидорова прежде всего резкое обезвоживание всего организма. А мне ли — воспитаннику биохимического СНО, забыть к каким нарушениям тканевого обмена может привести обезвоживание! Я велел сестре медленно вводить больному подкожно физиологический раствор.

Мой подопечный быстро пришел в сознание и почувствовал себя настолько хорошо, что потребовал немедленно отпустить его из больницы. Этот случай, как и предсказывал М. Д. Тушинский, сразу же разнесся по поселку, больные в меня поверили, и работать там последующие два года стало гораздо легче.

Уверен, что в жизни многих врачей не один раз бывали моменты, когда на выручку приходило знание тех дисциплин, которым обучали на младших курсах, и к которым мы, горевшие желанием стать хирургами и только хирургами (ну, в крайнем случае, нейрохирургами), поначалу нередко относились как к неизбежному злу. Сколько раз нас выручали давние и, казалось, забытые знания физиологии и гистологии, фармакологии и общей биологии, патанатомии и патофизиологии! Да и существуют ли вообще знания бесполезные?

А жизнь идет вперед, совершенствуются диагностика и терапия, появляются новые дисциплины, требуются новые знания. А где их взять? Приходится доучиваться на ходу, догонять вечно спешащую вперед науку, выкраивать время, которого и так всегда не хватает. И вот тут не один раз с благодарностью мы вспоминаем далекую студенческую юность и ту организацию, которую мы с достоинством и самоутверждением важно называли солидным именем — студенческое научное общество. Чего греха таить, не такое уже многочисленное и солидное было это общество, и не вошли в фонд мировой науки наши сновские работы. Но разве в этом дело? Работа в СНО приучила к целеустремленности, настойчивости, умению планировать свое время, выработала вкус к постоянному изучению нового.

Сейчас, спустя 25 лет после того, как я перешагнул порог кружка СНО при кафедре биохимии, я могу оценить все значение этой прекрасной организации — и на своем примере, и на примере своих товарищей по СНО, и даже своих учеников. Пятеро моих питомцев защитили кандидатскую диссертацию, еще трое на подходе. Среди них есть и врачи, и биологи, и инженеры-физики. Конечно, все они разные, и все же среди них приятно выделяются выпускники медицинских институтов и в особенности воспитанники кружков СНО. Не обязательно повышенными способностями, нет, выделяются тем, что можно назвать хорошей школой: широким кругозором, самостоятельностью, упорством, контактностью с людьми, умением в «авральном порядке» наверстывать упущенные знания и навыки, способностью работать весело, азартно, самозабвенно.

Не знаю, всем ли сновцам так повезло, как мне. А мне, безусловно, повезло! Ибо когда я пришел в биохимическое СНО, им руководила ассистент Евгения Константиновна Четверикова. Теперь она доктор медицинских наук, профессор, и все эти звания она получила явно намного позже, чем заслужила. Ей мешали мы, сновцы. Из-за нас она должна была читать не специальную литературу по ацетоновым телам (тема ее докторской диссертации), а многочисленные работы по всей медицинской биохимии. Из-за нас ей некогда было проводить собственные эксперименты, а нужно было следить за нашими первыми шагами, читать и править наши неуклюжие рефераты, обучать нас выступлению с первыми докладами. Днем мы учились, вечерами пропадали на кафедре. И все вечера с нами оставалась Евгения Константиновна. Она прекрасно понимала и значение глубоких знаний по биохимии, и роль навыков научной работы для врача любой специальности. Сколько сновцев работает практическими врачами, сохраняя глубокую признательность Евгении Константиновне за ее преданность науке, за человечность, благородство, поистине материнскую любовь к своим студентам!

Два десятилетия прошло с того волнующего года, когда мы простились с нашими учителями. Мы стали почти вдвое старше, не знаю во сколько раз опытнее, хочется надеяться, что на сколько-то умнее... Уже наши дети поступают в медицинский институт, а сегодня приходим сюда и мы. Приятно посмотреть друг на друга, вспомнить былое — хорошее и плохое, смешное и грустное, встретиться с друзьями студенческой юности, увидеть наших учителей.

Л. ПЕВЗНЕР

ЭТО БЫЛО НЕДАВНО, ЭТО БЫЛО ДАВНО...

Ты помнишь? Сегодня у нас «на курсе» это самый популярный вопрос. День встречи, день воспоминаний... Прошлое соединило нас, оно в значительной мере определяет наше настоящее и будущее. И хотя сегодня каждый из нас станет рассказывать друзьям о своей работе и планах, все это будет соединено с событиями более чем двадцатилетней давности.

Мы встретились впервые 26 лет назад, летом 1948 года, в дни вступительных экзаменов. Повезло 15 проц. — нас зачислили.

Шесть лет студенческой жизни промелькнули, как один день. Они были наполнены упорным трудом, занятиями в СНО, яркими курсовыми вечерами, работой в стройотрядах и колхозах.

В 1950 году летом студенты нашего института впервые выезжали на строительство в колхозы Карельского перешейка. Нам повезло, мы были среди первых. Для меня дни работы в колхозе остались одним из самых ярких воспоминаний тех лет. Разве можно забыть наших колхозных лидеров — Виктора Варакина (2-й поток) и Глеба Федосеева (1-й поток), пытавшихся организовать нас и научить валить огромные деревья неточенными и неразведенными пилами. Нам это удавалось. Энтузиазм 20-летних помогал не только справляться с непривычным для всех нас делом, но и, например, вставать рано утром после традиционного вечернего пения хором у костра.

В первых колхозах мы полюбили хоровое пение, но настоящего развития и совершенства наши вокальные данные достигли лишь летом 1951 года.

Вторая поездка в колхоз была более драматичной. Как ты помнишь, мы жили очень дружно, но наша дружба ограничивалась рамками потока и не распространялась на весь курс. Мы упорно сопротивлялись желанию комитета комсомола отправить нас на работу вместе, «единым коллективом». Сопротивление все же было сломлено, и уже через несколько дней потоки перестали существовать: возник единый, неделимый курс. В то время раскрылись блестящие организаторские способности Оси Якубовича (чувствовался в нем будущий главный врач) и кулинарный талант Нади Кокауровой, окрепло желание Толи Зильбера создать курсовой хор, Женя Кузин стал чемпионом по «одноразовому приему молока», выиграв на последнем этапе у Лени Певзнера. Помнятся огромные «именинные» пироги Симы Юшкова, язвы на руках у возводящих стены и мозоли — у представителей плотницких профессий.

Думается, именно с тех пор наш курс стал жить как единое целое. Это взаимопонимание и и дружба выдержали испытание временем, и сегодня, как и много лет назад, мы с большой радостью встречаемся друг с другом. 7 июня на юбилейную встречу соберутся 250 наших однокурсников.

В. АЛМАЗОВ

Редактор М. ЖАРИНОВА

М-42187 Заказ № 1913
Ордена Трудового Красного Знамени типография им. Володарского Лениздата, Ленинград, Фонтанка, 57.