16 июня — выборы в Верховный Совет СССР

ВСЕ НА ВЫБОРЫ!

ДОРОГИЕ ТОВАРИЩИ! ЦЕНТРАЛЬНЫЙ КОМИТЕТ КПСС ПРИЗЫВАЕТ ВСЕХ ГРАЖДАН СОЮЗА СОВЕТСКИХ СОЦИАЛИСТИЧЕСКИХ РЕСПУБЛИК В ДЕНЬ ВЫБОРОВ В ВЕРХОВНЫЙ СОВЕТ СССР ОТДАТЬ СВОИ ГОЛОСА ЗА КАНДИДАТОВ БЛОКА КОММУНИСТОВ И БЕСПАРТИЙНЫХ. ВАШЕ ЕДИНОДУШНОЕ ГОЛОСОВАНИЕ ЯВИТСЯ НОВЫМ ВЫРАЖЕНИЕМ ОДОБРЕНИЯ И ПОДДЕРЖКИ ВНУТРЕННЕЙ И ВНЕШНЕЙ ПОЛИТИКИ ПАРТИИ И СОВЕТСКОГО ГОСУДАРСТВА, РЕШИМОСТИ И ВПРЕДЬ САМООТВЕРЖЕННО БОРОТЬСЯ ЗА ОСУЩЕСТВЛЕНИЕ ВЕЛИЧЕСТВЕННЫХ ПЛАНОВ КОММУНИСТИЧЕСКОГО СТРОИТЕЛЬСТВА!

Из Обращения ЦК КПСС ко всем избирателям.

Пролетарии всех стран, соединяйтесь!

Пульс

Орган парткома, ректората, комитета ВЛКСМ, профкома и месткома 1-го Ленинградского ордена Трудового Красного Знамени медицинского института имени акад. И. П. Павлова

№ 21 (1552)
Среда, 12 июня 1974 г.
Год издания 44-й
Цена 1 коп.

ВЫСОКИЙ ГРАЖДАНСКИЙ ДОЛГ

Выборы в Верховный Совет СССР — важное событие в общественно-политической жизни страны, новый этап в развитии и углублении социалистической демократии. Обращение ЦК КПСС, призвавшего всех избирателей нашей страны отдать свои голоса за кандидатов блока коммунистов и беспартийных, нашло горячий отклик у миллионов граждан нашей страны.

Цифры и факты, приведенные в Обращении об успехах нашей Родины с воодушевлением восприняты каждым советским человеком, в том числе и всем коллективом Первого медицинского института, нашей молодежью.

Большое влияние на воспитание социально-политической активности молодежи оказывает Ленинский комсомол. 33 миллиона юношей и девушек, состоящих в его рядах, — это огромная созидательная общественная сила. Прошедший недавно XVII съезд ВЛКСМ способствовал дальнейшему подъему творческой инициативы комсомольцев и молодежи во всех сферах нашей жизни.

Более половины населения СССР — молодые люди в возрасте до 30 лет. У старшего поколения они учатся коммунистической убежденности, умению управлять государством.

Имена молодых звучат рядом с именами ветеранов — рабочих, ученых, партийных руководителей, удостоенных чести быть названными кандидатами в депутаты. Такими, как токарь Балтийского завода, Герой Социалистического Труда Алексей Васильевич Чуев, как наш кандидат первый секретарь Ленинградского горкома КПСС Борис Иванович Аристов.

Большой отряд советской молодежи составляет студенчество. Число обучающихся в высших и средних учебных заведениях превышает 9 миллионов. Ныне более двух третей рабочих и около половины колхозников имеют среднее и высшее образование.

«У советской молодежи, — говорится в Обращении ЦК КПСС, — есть все необходимые условия для плодотворной учебы, получения хорошей профессиональной подготовки и идейной закалки».

В Обращении ЦК ВЛКСМ выражена горячая, единодушная поддержка внутренней и внешней политики партии рабочим классом страны, славной советской молодежью. В ней и голос более чем четырехтысячного отряда студентов Первого Ленинградского медицинского института.

16 июня, в день выборов, наши студенты вместе со своими учителями, медицинскими работниками, всеми сотрудниками института единодушно проголосуют за кандидатов блока коммунистов и беспартийных, выполнят свой высокий гражданский долг.

Все на выборы!

«Подводя итоги тому, что сделано за период после предыдущих выборов, можно с полным основанием сказать: выработанный партией курс внутренней политики, план девятой пятилетки, принятая съездом Программа мира успешно претворяются в жизнь. Партия привела в действие огромные творческие силы, которые заложены в нашем обществе, вдохновенный труд советских людей увенчался новыми победами на всех направлениях коммунистического строительства».

НАШИ КАНДИДАТЫ

Петроградский избирательный округ № 50.
Кандидат в депутаты Совета Союза Верховного Совета СССР Борис Иванович АРИСТОВ.

Ленинградский городской избирательный округ № 19.
Кандидат в депутаты Совета Национальностей Верховного Совета СССР Алексей Васильевич ЧУЕВ.

ОТ ВЫБОРОВ ДО ВЫБОРОВ

ГОДЫ ТРУДА И СВЕРШЕНИЙ

ГЛАВНЫМ событием сегодняшних дней стали предстоящие выборы в Верховный Совет СССР. Меньше недели отделяют нас от знаменательной даты. 16 июня мы опустим в избирательные урны бюллетени с именами кандидатов — достойных представителей нашего народа, и тем самым еще раз подтвердим свое доверие и единодушную поддержку политике партии и государства.

Со дня предыдущих выборов в высший орган Советской власти прошло всего четыре года. Для истории срок короткий, как мгновенье. Но сколько значительных перемен произошло за это время! Промышленность страны, ее сельское хозяйство, наука, культура поднялись на новую, более высокую ступень развития. Повысилось материальное благосостояние народа. Это ощущает каждый советский человек, каждая семья.

За четыре года советским народом вписано много ярких страниц в летопись нашей жизни. Непосредственным участником этой летописи является и коллектив нашего института.

ЧТО же нового появилось в жизни ЛМИ? Какие основные задачи решал наш коллектив в минувшие четыре года? Выполняя свою главную задачу, наш институт за четыре года подготовил для страны 2978 врачей и 133 врача для различных зарубежных стран. 288 выпускников получили дипломы с отличием. Специализацию в интернатуре за это же время прошли 2480 врачей.

В институте продолжалась активная работа по совершенствованию преподавания, интеграции учебного процесса. На кафедрах патфизиологии, общей хирургии, медицинской подготовки организованы классы программированного обучения. Кафедры биологии, гистологии и многие другие оснащены контролирующими устройствами. Почти все кафедры используют методику безмашинного программирования. Создана внутриинститутская система повышения квалификации преподавателей.

За истекшие четыре года в 1-м ЛМИ осуществлена значительная перестройка организации научно-исследовательской работы. В соответствии с Директивами XXIV съезда КПСС о необходимости концентрации научных сил на ведущих направлениях науки определены пять основных направлений: патология сердечно-сосудистой системы и лечение ее хирургическими и терапевтическими методами; патология органов дыхания; общие закономерности морфогенеза в норме, патологии и индивидуальном развитии; нефрология; основные стоматологические заболевания, их предупреждение и лечение.

По каждому из этих направлений проблемными комиссиями составлены рабочие программы, в выполнении которых принимают участие представители разных кафедр, клиник и лабораторий института.

Часть научных исследований проводится по заданиям Государственного комитета по науке и технике при Совете Министров СССР в специально созданных за последние два года шести проблемных лабораториях института.

(Окончание на 2-й стр.)

ГОДЫ ТРУДА И СВЕРШЕНИЙ

(Начало на 1-й стр.)

Об объеме научной работы в нашем институте помогут составить представление несколько цифр. Вот они. За четыре года институтом подготовлены 28 докторов и 184 кандидата наук, выпущено более 30 монографий, 15 тематических сборников научных трудов, опубликовано более 2,5 тысячи статей, получено 17 авторских свидетельств, около 100 удостоверений на рационализаторские предложения, пять дипломов ВДНХ и пять медалей. За этот же срок в институте подготовлено 184 аспиранта, из них 91 целевого назначения — для других вузов. 418 человек окончили ординатуру. Под руководством ученых ЛМИ 39 практических врачей Ленинграда, области и других районов страны подготовили и защитили кандидатские диссертации, а 12 кандидатов наук выполнили докторские диссертации.

В клиниках института за четыре года лечилось более 88 тысяч больных. Для улучшения лечебно-диагностической работы открыты новые лаборатории — хронического гемодиализа, изотопная, диагностики заболеваний органов дыхания и диагностические кабинеты — аллергологический, пульмонологический, нефрологический.

Приобретено много нового оборудования: четыре рентгенодиагностических аппарата, гамма-лаборатория, мингограф, аппарат «искусственная почка» и другие. Всего за четыре года институт израсходовал на приобретение различного медицинского и хозяйственного оборудования более 1 млн. 800 тысяч рублей. Свыше 2 млн. рублей затрачено на капитальный ремонт и реконструкцию зданий.

ЯРКИЕ страницы вписаны в историю института за этот период нашими замечательными студентами. За четыре года 2210 человек выезжали в строительные отряды и освоили более 3 млн. рублей капиталовложений. В 1973 году комитет ВЛКСМ награжден знаменем Обкома комсомола, как лучший в Ленинграде вуз — организатор ССО. Силами студентов старших курсов осмотрено более 15 тысяч рабочих Петроградского и Лодейнопольского районов. Более 500 студентов награждены медалями «Почетный донор» и «Донор СССР».

Жизнь нашего коллектива очень многогранна. Выполнение главной задачи — подготовки кадров врачей — зависит не только от состояния учебно-педагогической деятельности, но и обеспечивается хозяйственной, административной службами, строителями, снабженцами, инженерами, техниками, бухгалтерами, библиотекарями, рабочими, санитарками, лаборантами, медсестрами — т. е. всем многочисленным коллективом нашего института.

Каждый коллектив организует свою работу так, чтобы трудом способствовать успехам института. Вот почему за звание коллектива коммунистического труда борьбу ведут все. И многие сегодня (местком уже подвел к Дню медицинского работника итоги смотра) вновь подтвердили право носить это высокое звание. У нас 15 коллективов коммунистического труда и 9 коллективов высокой культуры.

Нельзя забывать, что завтрашние наши успехи вырастают из сегодняшних трудовых будней. А сегодня у нас главнейшая задача — успешно завершить учебный год, организованно провести государственные экзамены и подготовиться к приему нового пополнения.

Профессор В. МИНЯЕВ,
ректор института

В ПОСТОЯННОМ ПОИСКЕ

Партийная жизнь

НЕТ СКОЛЬКО-нибудь важного участка в деятельности института, который не вошел бы в поле зрения нашей партийной организации. 633 члена партии и 27 кандидатов, восемь первичных организаций, в состав которых входят 60 партгрупп — таков количественный состав партийной организации ЛМИ.

О том, как выполняла свои задачи наша парторганизация, и состоялся 30 мая большой, деловой разговор на отчетном собрании.

В докладе секретарь парткома Г. В. Никитин, отметив, что отчетное собрание проходит в обстановке высокой политической активности, вызванной предстоящими выборами в Верховный Совет СССР, привел убедительные факты, свидетельствующие об успешной и плодотворной деятельности парторганизации. В отчетном году в члены КПСС было принято 26 человек, кандидатами в члены партии стал 21 человек. Отрадно отметить, что прием в партию ежегодно увеличивается.

В основе деятельности парткома института лежит перспективное планирование, которое подкрепляется и конкретизируется текущими планами на каждый месяц. В 1973 году партком составил перспективный план работы партийной организации ЛМИ до конца пятилетки. Сообщив коммунистам, что план парткома за отчетный год выполнен, докладчик сделал анализ состояния учебно-воспитательной, научно-исследовательской, лечебной и хозяйственной работы в институте, рассказал, как партком и первичные организации направляли и контролировали эту работу.

Постоянно проявлялась забота о повышении эффективности принимаемых решений. Хорошо, четко работала комиссия под председательством Л. В. Разоренова по проверке выполнения решений.

Большое место в докладе было уделено также анализу недостатков и нерешенных вопросов.

В прениях по докладу коммунисты единодушно отметили хороший стиль и плодотворность деятельности парткома и партийных бюро, высказали целый ряд критических замечаний. Секретарь комитета ВЛКСМ Ж. Минина в подробном сообщении об итогах общественно-политической аттестации привлекла внимание коммунистов к тревожному факту: на кафедрах общественных наук в последнее время несколько сократилось число отличников и увеличилось количество неуспевающих студентов. Озабоченностью о состоянии идейного воспитания студентов старших курсов было проникнуто выступление В. П. Бякиной. Политинформации в группах порой проводятся за 5—10 минут вместо получаса, снизился средний балл успеваемости на кафедре истории КПСС. Недостатки воспитательной работы сказываются в большом и малом. После ухода студентов аудитории нередко остаются грязными, настоящим бичом стало курение, причем в этом занятии одинаково «преуспевают» и юноши, и девушки.

Ректор института В. А. Миняев остановился на вопросах совершенствования организации научных исследований. Отметив, что институт работает над пятью основными проблемами и назвав их, В. А. Миняев сказал, что на некоторых кафедрах (патфизиология, пропедевтическая терапия, общая хирургия и другие) ведутся работы, далекие по своей тематике от главных институтских проблем, а это, естественно, распыляет силы. Было также отмечено, что теоретические кафедры не участвуют в разработке проблем нефрологии. Научная продукция у нашего института большая, но вот выход в практику совсем невелик.

Ректор института привлек внимание коммунистов к необходимости проявлять больше заботы о здоровье студентов. Это особенно важно еще потому, что, как свидетельствуют результаты обследования, показатели физического развития студентов на старших курсах ухудшаются. Мало еще у нас, даже среди комсомольского актива, значкистов ГТО.

Существенные критические замечания были сделаны и другими коммунистами. И все-таки хотелось бы отметить, что в отдельных выступлениях (З. И. Костина, Андреев и другие) анализ работы первичной парторганизации подменялся микроотчетом о деятельности администрации и коллектива. Естественно, что такие выступления не способствуют улучшению партийной работы и не вызывают интереса у коммунистов.

Секретарь Петроградского райкома КПСС Г. Е. Аркадьева, выступившая на собрании, остановилась на недостатках в идейно-воспитательной работе со студентами, рекомендовала еще энергичнее заниматься интеграцией учебного процесса, улучшить оформление институтского городка, приблизив его к современным нормам, создать музей, в котором можно было бы отразить историю, сегодняшний день и перспективы развития ЛМИ.

Г. Е. Аркадьева сказала, что Петроградский райком положительно оценивает работу парткома.

Собрание поручило парткому до 1 июля разработать план практических мероприятий по реализации принятого постановления и критических замечаний коммунистов. Собрание еще раз показало, что коммунисты ЛМИ не удовлетворяются достигнутым, они заботятся о совершенствовании методов партийной работы и всех сторон деятельности института. Во всем чувствуется постоянный творческий поиск.

Л. УЛИЦКИЙ

ПЕРВЫЙ ГОСУДАРСТВЕННЫЙ У СТОМАТОЛОГОВ

ГОСУДАРСТВЕННАЯ экзаменационная комиссия под председательством профессора В. А. Козлова в течение четырех дней подводила итоги подготовки выпускников - стоматологов по внутренним болезням.

Кафедра внутренних болезней — одна из основных кафедр, где формируется клиническое мышление будущих стоматологов, где они приобретают опыт врачебного анализа, целостность представления о больном. В течение четырех семестров студенты изучают на нашей кафедре все разделы внутренней патологии, вопросы военной терапии, основы ЭКГ и т. п., получают широкую общеклиническую практику. В госэкзамен по внутренним болезням включены еще и такие разделы, как курс инфекционных болезней и курс легочного туберкулеза. Объем материала огромный!

И вот, наконец, проведены все консультации, групповые и индивидуальные, празднично убран экзаменационный зал. Строгую торжественность ощущают все сотрудники медсанчасти ЛОМО — базы кафедры внутренних болезней. Студенты осматривают больных на терапевтических отделениях. И больные тоже волнуются, все их симпатии на стороне студентов. В некоторых палатах даже вывешены плакаты «Добро пожаловать!». Да, кафедра и больница ЛОМО радушно встретили студентов-выпускников, сделали все, чтобы снять напряженное волнение, мешающее экзаменующимся показать истинные знания. А они оказались отличными!

Ответ студента на госэкзамене — это сгусток знаний, которые он накапливал в течение всех лет обучения в институте, на всех кафедрах. Сегодня проверяется прочность усвоения не только терапии, но и анатомии, физиологии, гистологии, фармакологии и многих других дисциплин. В самом деле, нельзя разобраться в гемодинамике при пороках сердца, не зная физиологии кровообращения, так же как не понять механизм одышки у больного, не изучив патофизиологию дыхания.

Итак, результаты... Из 207 студентов V курса получили «отлично» 149 человек, среди которых 37 решением ГЭК отмечены особо за содержательные ответы и глубокие знания всех разделов терапии. Отлично сдали группы 565-я (средний балл 5), 568-я (4,9), 552, 557, 562-я (4,8). Следует отметить отличные знания предмета у студентов из ГДР (17 человек): 15 — «отлично» и только 2 — «хорошо». Средний балл на курсе по внутренним болезням составил 4,67. Правда, не обошлось и без троек. Эту оценку получили 10 человек, среди них Е. Лерман, Т. Петрущенкова, Д. Штрикман, И. Бахтиюзина, которые не отличались большой старательностью.

В конце госэкзамена студенты выразили заведующей кафедрой профессору К. В. Темировой, всему коллективу кафедры и членам ГЭК глубокую благодарность за знания, требовательность и доброжелательность в учебные дни и на госэкзамене.

Подводя итоги, профессор В. А. Козлов отметил глубокие знания предмета студентами, объективность оценки, четкость организации госэкзамена. У некоторых студентов глубину клинического понимания внутренних болезней снижают дефекты в знании вопросов физиологии, патфизиологии, патанатомии — это тоже было отмечено председателем госкомиссии.

Все сотрудники кафедры внутренних болезней сердечно желают выпускникам - стоматологам не меньших успехов на других экзаменах и творческого счастья в работе после окончания института.

Доцент А. КИРСАНОВ,
зав. учебной частью кафедры

На снимке: момент экзамена.

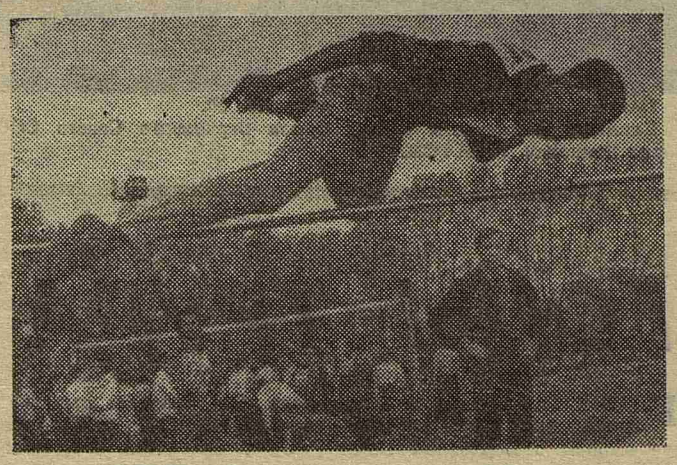

СПАРТАКИАДА ФИНИШИРУЕТ

Соревнованиями по легкой атлетике завершилась четвертая спартакиада института. У многих победителей хорошие спортивные результаты. Так, Поль Орианфо, студент IV курса, лидировал на дистанции 100 м, пробежав ее за 11 секунд. На 200-метровой дистанции чемпионом института стал Александр Фан, студент III курса. Лучший результат в прыжках в высоту показал Ведасто Ндиогати, студент II курса, он преодолел планку на отметке 180 см. Студент V курса Лев Афанасьев снова подтвердил свое право называться сильнейшим в прыжках в длину и в толкании ядра.

У девушек победа дважды досталась Алле Крюченковой, второкурснице. Она стала чемпионкой в прыжках в длину и в беге на 400 м.

В командном зачете на первое место вышел II курс лечебного факультета. На втором месте — первокурсники и на третьем — команда I—II курсов стоматологического факультета.

В. КАЭЛЛО

На снимке: прыгает Ведасто Ндиогати.

УСПЕХ МОЛОДЫХ БИОХИМИКОВ

28 и 29 мая по инициативе Горкома ВЛКСМ была проведена Первая городская конференция молодых ученых и специалистов-химиков.

На заседании секции, посвященной механизму действия биологически активных веществ, было доложено 8 докладов молодых ученых, представляющих наш институт.

Отмечен высокий уровень докладов, выполненных на кафедре биохимии 1-го ЛМИ. Вторая премия присуждена работе, посвященной изучению активного центра холинэстераз. Авторы — А. И. Крашенюк, С. С. Михайлов, В. Г. Шмелева. Третьей премии удостоена работа Т. С. Фрейдлин, Л. В. Галебской и В. Г. Шмелевой. Обе работы награждены грамотами Горкома комсомола, Всесоюзного химического общества имени Д. И. Менделеева и денежными премиями.

Редактор М. ЖАРИНОВА

М-24449 Заказ № 2030
Ордена Трудового Красного Знамени типография им. Володарского Лениздата, Ленинград, Фонтанка, 57.