И шар земной гордится Ленинградом

Пролетарии всех стран, соединяйтесь!

Пульс

Орган парткома, ректората, комитета ВЛКСМ, профкома и месткома 1-го Ленинградского ордена Трудового Красного Знамени медицинского института имени акад. И. П. Павлова

№ 3—4 (1534—1535)
Вторник, 22 января 1974 г.
Год издания 44-й
Цена 1 коп.

И сегодня, как полвека назад, когда перестало биться пламенное сердце Владимира Ильича Ленина, вдохновенно звучат слова обращения ЦК нашей партии ко всем трудящимся: «Все, что есть в пролетариате поистине великого и героического — бесстрашный ум, железная, несгибаемая, упорная, все преодолевающая воля, священная ненависть, ненависть до смерти к рабству и угнетению, революционная страсть, которая двигает горами, безграничная вера в творческие силы масс, громадный организационный гений, — все это нашло свое великолепное воплощение в Ленине, имя которого стало символом нового мира от запада до востока, от юга до севера».

★ ☆ ★

ГОРОД, ДОСТОЙНЫЙ ВЕЛИКОГО ИМЕНИ

Полвека прошло с тех пор, как наш город носит имя создателя Коммунистической партии и социалистического государства Владимира Ильича Ленина. Вся жизнь и революционная деятельность вождя пролетарской революции неразрывно связана с городом на Неве. Здесь он развернул активную борьбу за создание партии нового типа. В этом городе В. И. Ленин руководил Октябрьским вооруженным восстанием, и после его победы возглавил первое в мире рабоче-крестьянское правительство. В тяжелые годы гражданской войны партия постоянно черпала силы из Петрограда. В то же время В. И. Ленин призывал трудящихся всей страны оказывать действенную помощь Красному Питеру, когда ему угрожали белогвардейские банды и иностранная интервенция.

И когда в 1924 году советский народ постигла тяжелейшая утрата: умер В. И. Ленин, питерские рабочие обратились ко Второму съезду Советов с просьбой о переименовании Петрограда, колыбели пролетарской революции, в Ленинград. 26 января Второй Всесоюзный съезд Советов, признавая заслуги петроградских рабочих перед страной неизмеримо великими, принял постановление о переименовании города: «Пусть отныне этот крупнейший центр пролетарской революции навсегда будет связан с именем величайшего из вождей пролетариата Владимира Ильича Ульянова (Ленина)».

Трудящиеся Ленинграда поклялись оправдать это высокое доверие. 28 января 1924 года ленинградские газеты в специальном выпуске писали, что все трудящиеся города «клянутся ...добиваться всеми силами, чтобы Ленинград был первым из первых в труде, готовности к жертве, стойкости в борьбе».

«Ленинград, — говорил Л. И. Брежнев, — оказался достойным этого имени. И в мирном социалистическом строительстве, и в суровых испытаниях военного времени ленинградцы всегда с честью выполняли свой революционный долг».

За годы первых предвоенных пятилеток Ленинград превратился в город социалистической индустрии и технического прогресса. Здесь возникли многие славные трудовые почины.

Героической страницей мужества, стойкости, верности долгу стал бессмертный подвиг Ленинграда в годы Великой Отечественной войны. Жизнь и борьба ленинградцев в условиях 900-дневной блокады стали выдающимся примером массового героизма и беззаветной преданности социалистической Родине и Коммунистической партии. За свой подвиг Ленинград был удостоен звания города-героя.

Поистине символическим является то, что мы в одни дни отмечаем 50-летие присвоения нашему городу имени Ленина и 30-летие полного разгрома немецко-фашистских войск под Ленинградом. Имя Ленина воодушевляло защитников осажденного города, прибавляло силы, звало на новые подвиги.

Подвиг Ленинграда продолжается и в мирные дни. Еще больше возросло значение нашего города, как крупнейшего промышленного, научного и культурного центра страны в послевоенные годы. В минувшем 1973 году ленинградская индустрия произвела в 10 с лишним раз больше промышленной продукции, чем в предвоенном 1940 году. Ленинградскую марку носят атомоход «Ленин», могучие красавцы-тракторы «Кировец-703», гигантские гидротурбины Металлического завода.

Еще более высокие рубежи осваиваются ленинградцами в девятой пятилетке. По пятилетнему плану выпуск промышленной продукции в нашем городе намечено увеличить на 36,6%. Ленинградцы развернули соревнование под девизом «Пять — в четыре!», чтобы претворить в жизнь Директивы XXIV съезда КПСС.

В городе на Неве работают около 300 научно-исследовательских, проектных и конструкторских организаций, 41 вуз Ленинграда готовит квалифицированные кадры для различных отраслей народного хозяйства. Свой вклад вносит и коллектив 1-го Ленинградского медицинского института.

Наш институт рос вместе с городом на Неве. За прошедшие полвека ЛМИ превратился в один из крупнейших учебных, научно-медицинских и лечебных центров страны. За это время институт подготовил около 25 тысяч высококвалифицированных, идейно подготовленных врачей. Сейчас на 48 кафедрах работают 575 научных сотрудника, это в два раза больше, чем в 1924 году во всем Ленинграде.

Чувство высокой ответственности перед Родиной и партией, желание достойно встретить 50-летие присвоения городу имени Ленина побудило ленинградцев встать на трудовую 50-дневную Ленинскую вахту и ознаменовать славную дату самоотверженным трудом. Коллективы ленинградских предприятий досрочно, 26 декабря, завершили государственный план 1973 года по объему и реализации продукции и производству большинства важнейших изделий.

Вместе со всеми ленинградцами встал на 50-дневную вахту и коллектив нашего института. Институт добился заметных успехов в подготовке высококвалифицированных специалистов, в 1973 году институт выпустил 787 врачей, 40 аспирантов, 97 клинических ординаторов. Большими достижениями характеризуется научная деятельность сотрудников института, за минувший год защищено 13 докторских и 56 кандидатских диссертаций, издано 9 монографий, два учебника, шесть сборников, десять учебно-методических пособий. Получено семь авторских свидетельств на изобретения. Под руководством наших ученых составлен 20-летний план развития здравоохранения Ленинграда.

Вступая в новый год девятой пятилетки, коллектив 1-го ЛМИ дружно ответил на «Обращение ЦК КПСС к партии, к советскому народу» принятием новых, повышенных обязательств.

Сотрудники и студенты 1-го ЛМИ стремятся быть достойными высокой чести и ответственности работать и учиться в городе Ленина, называть себя ленинградцами.

Доцент А. ШМЕЛЕВ,
зам. секретаря парткома

ОТВЕЧАЯ НА ПРИЗЫВ ПАРТИИ

ОБРАЩЕНИЕ ЦК КПСС к партии, к советскому народу с призывом умножить трудовые усилия в новом, четвертом году пятилетки, широко обсуждалось на собраниях всех кафедр, клиник, отделов и служб. Медики, взвесив свои возможности, берут новые обязательства на 1974 год. В местный комитет поступают выписки из решений кафедральных собраний с конкретными пунктами обязательств. В них четко отражено стремление сотрудников ЛМИ работать еще более продуктивно, чем в минувшем году.

Так, коллектив кафедры факультетской терапии, обсудив Обращение ЦК КПСС, внес дополнения к ранее принятым социалистическим обязательствам на 1974 год, обратив особое внимание на более рациональное использование коечного фонда клиники за счет сокращения сроков обследования больных и своевременное назначение наиболее рациональной терапии.

В дополнительных обязательствах кафедры нервных болезней намечено расширение консультативной помощи лечебным учреждениям города и области (консультации в Мурманске, Тихвине, Пикалеве, лекции для врачей городских поликлиник), проведение семинара для врачей северо-западных областей и многое другое.

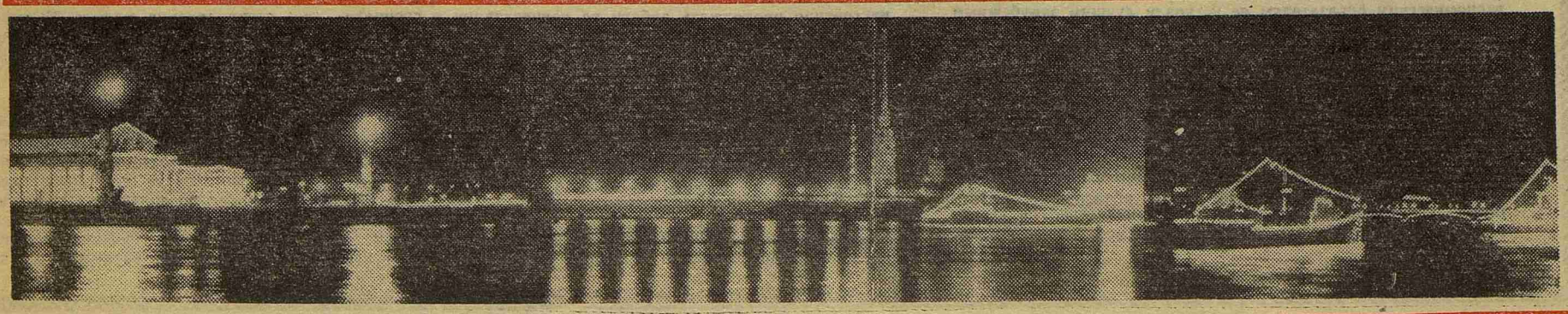

ЧЕТВЕРТОМУ, ОПРЕДЕЛЯЮЩЕМУ — УДАРНЫЙ ТРУД!

СОЦИАЛИСТИЧЕСКИЕ ОБЯЗАТЕЛЬСТВА ТРУДЯЩИХСЯ ЛЕНИНГРАДА И ЛЕНИНГРАДСКОЙ ОБЛАСТИ НА 1974 ГОД

Претворяя в жизнь исторические решения XXIV съезда КПСС, активно включившись во Всесоюзное социалистическое соревнование за перевыполнение народнохозяйственного плана 1973 года, трудящиеся Ленинграда и Ленинградской области благодаря высокому политическому подъему и творческой активности в трудовых коллективах, широко развернутому движению под девизом «Пятидневное задание — за четыре дня!» успешно выполнили обязательства в досрочно. 26 декабря, завершили годовой план Объем производства возрос на 6,8 процента при плане 5,2 процента, задание по росту производительности труда перевыполнено на 25 процентов. Выполнено задание трех лет пятилетки по росту объема производства.

Разработано и освоено свыше 500 новых изделий. Досрочно освоены новые мощности на Киришском нефтеперерабатывающем заводе. Пикалевском глиноземном комбинате, объединениях «Кировский завод», «Электросила». фабриках имени Самойловой, имени Веры Слуцкой, комбинате «Пашский». На год раньше нормативных сроков введены мощности по производству аммофоса на комбинате «Фосфорит». Перевыполнено задание по продаже государству продукции растениеводства и животноводства Выполнили обязательства строители, работники науки, транспорта и городского хозяйства.

Руководствуясь решениями декабрьского (1973 г.) Пленума ЦК КПСС, выступлением товарища Л И Брежнева на этом Пленуме, в ответ на Обращение ЦК КПСС к партии, к советскому народу, постановления ЦК КПСС. Совета Министров СССР, ВЦСПС и ЦК ВЛКСМ о Всесоюзном социалистическом соревновании за досрочное выполнение народнохозяйственного плана на 1974 год, ленинградцы продолжают борьбу под лозунгом «Дать продукции больше, лучшего качества, с меньшими затратами!» Трудящиеся Ленинграда и области считают своим патриотическим долгом ознаменовать определяющий год пятилетки новыми трудовыми достижениями.

На основе ускорения научно-технического прогресса, использования передового опыта и резервов производства, возможностей комплексных планов экономического и социального развития, совершенствования руководства хозяйством, дальнейшей концентрации и специализации производства ленинградцы обязуются:

Досрочно, 26 декабря, выполнить годовой план по объему производства, выпуску большинства важнейших изделий и превзойти задания 4 лет пятилетки по объему производства и производительности труда. Реализуя встречные планы и обязательства, дополнительно дать машин, механизмов, приборов, материалов и товаров народного потребления на сотни миллионов рублей. Значительно увеличить выпуск техники, определяющей эффективность ведущих отраслей народного хозяйства, в том числе: энергетического оборудования для атомных электростанций — на 25 процентов, гидравлических турбин — в 1,6 раза, гидрогенераторов (по суммарной мощности) — на 30 процентов, тракторов «Кировец» — на 12 процентов, а запасных частей к ним — в 1,5 раза выше уровня контрольных цифр пятилетки, станков с программным управлением — на 30 процентов, газовых турбин для магистральных газопроводов — на 12 процентов, приборов и средств автоматизации — на 10 процентов. Сдать крупнейший в мире атомный ледокол «Арктика», генератор мощностью 500 тысяч киловатт для Ленинградской атомной станции.

Ранее установленных сроков поставить паровую турбину для Каширской ГРЭС, турбогенератор для Кольской атомной станции, мощные выключатели для Курской АЭС, Лукомльской и Сырдарьинской ГРЭС, нагнетатель для Магнитогорского комбината и компрессоры для заводов Коммунарского металлургического и Красноярского сельскохозяйственных машин, 20 современных судов, в том числе два рудовоза типа «Балтика» на экспорт, сухогрузы «Ленинские искры», «Комсомолец России» и «Комсомолец Белоруссии».

Осуществляя решения партии по интенсификации сельскохозяйственного производства, обеспечить досрочное изготовление установочной партии трехсотсильных тракторов К-701 и поставку запасных частей для сельского хозяйства, вне плана изготовить опытную партию разработанных ленинградскими специалистами машин по уборке капусты и моркови, агрегат для мелиоративных работ

Опираясь на опыт трехсот тысяч рабочих, обязавшихся на основе комплексных планов повышения производительности труда на рабочих местах выполнять пятидневное задание за четыре дня, еще шире распространить эту форму соревнования и получить эффект, равнозначный дополнительному привлечению 30 тысяч рабочих. Добиваться практического осуществления лозунга «От высокой производительности труда передовиков — к высокой производительности труда коллективов» Перевыполнить задания по росту производительности труда на 20 процентов и обеспечить увеличение объема производства в основном за счет повышения производительности труда.

Широко использовать опыт ленинградских объединений по соединению науки с производством, повышению технического уровня и качества продукции, сокращению в 1,5—2 раза сроков освоения новой техники. Добиваться, чтобы основные виды продукции с ленинградской маркой по технико-экономическим показателям не уступали лучшим зарубежным образцам или превосходили их.

Обеспечить соответствие высшей и первой категориям качества не менее 85 процентов выпускаемых изделий На 400 основных видов машин, приборов и товаров народного потребления получить Государственный знак качества. Увеличить их общее количество на одну треть. Среди них турбогенератор мощностью 800 тысяч киловатт, 10 типов электрических машин и аппаратов, компрессор, электромеханический кран, 12 типов электронных приборов, 3 вида абразивного инструмента, ряд товаров культурно-бытового назначения и хозяйственного обихода, пользующихся наибольшим спросом у населения.

Рассматривая повышение надежности и долговечности, улучшение качества изделий как один из важнейших факторов повышения эффективности, освоить серийное производство турбозубчатых агрегатов для танкеров типа «Крым» с увеличенным с 60 тысяч до 120 тысяч часов моторесурсом, модернизированных дизелей для судов на подводных крыльях и увеличить в 2,5 раза их срок службы, новой модели горизонтально-расточных станков с программным управлением, обеспечивающих повышение в 1,5 раза производительности труда и межремонтного периода эксплуатации. Довести моторесурс трактора К-701 до 5 тысяч часов, срок службы газовых турбин — до 60 тысяч часов, повысить надежность крупнейших генераторов на 10 процентов. Обеспечить увеличение производительности фотонаборных автоматов в 2 раза, прядильных машин для вискозного шелка — в 1,5 раза, уменьшить удельный расход топлива газотурбинной установки на 30 процентов.

Повысить конкурентоспособность и обеспечить досрочную поставку на экспорт турбин, генераторов, электрических машин и аппаратов, турбокомпрессоров, крупных станков, полиграфических машин, оптических приборов, деловой древесины, ряда товаров народного потребления.

Разработать и изготовить 500 новых изделий и материалов, в том числе компрессоры и паровые турбины для сверхмощных доменных печей, выключатель на 500 тысяч вольт для Усть-Илимской ГЭС имени Ленинского комсомола, 14 типов высокопроизводительного электросварочного оборудования, станки для электрохимической обработки лопаток, масс-спектрометр.

Сократить в 1,5 раза цикл разработки и освоения не менее 110 новых машин, приборов, аппаратов и материалов. На 2,5 года раньше срока освоить производство установки плазменной сварки, на 2 года — комплекта фотонаборных машин, на 1,5 года — машин для производства корда, на 8 месяцев — кольцевого крана.

Досрочно разработать техническую документацию на 200 объектов, в том числе: комплексную механизацию транспорта главного сборочного корпуса Камского автомобильного завода, кузнечный цех Красноярского завода автомобильных тракторных прицепов. супертанкер «Союз», гидравлическую турбину мощностью 650 тысяч киловатт со сменными колесами для Саяно-Шушенской ГЭС. уникальную машину полунепрерывного литья крупногабаритных алюминиевых слитков.

Выполняя решения декабрьского (1973 г.) Пленума ЦК КПСС о повышении благосостояния народа, освоить производство 900 видов и моделей новых товаров. Среди них: радиоприемник высшего класса «Ленинград», киносъемочная камера «Аврора-14», пылесос «Спутник», набор кухонной мебели, современные виды обуви, тканей, трикотажных и швейных изделий.

Перевыполнить план производства товаров для населения, в том числе выпустить сверх плана товаров культурно-бытового назначения и хозяйственного обихода не менее чем на 15 миллионов рублей

Рассматривая техническое перевооружение производства, освоение новых мощностей, увеличение использования оборудования как один из главных резервов пятилетки, ускорить реконструкцию тракторного производства объединения «Кировский завод», освоение мощностей первого блока Ленинградской атомной станции, стана «Кварто-500» на заводе «Красный выборжец», мощностей по производству глинозема на Тихвинском глиноземном заводе, по выпуску аммофоса на комбинате «Фосфорит», бензольного риформинга на Киришском нефтеперерабатывающем заводе, по выпуску белковой оболочки на заводе «Белкозин», по переработке пластмасс на заводе имени «Комсомольской правды». Гатчинского комбината по производству сборных конструкций для животноводческих помещений на 20 тысяч мест.

Комплексно механизировать и автоматизировать 180 цехов и участков внедрить 200 поточно-механизированных и конвейерных линий. 1500 агрегатных и специализированных станков, в том числе 240 станков с программным управлением.

Продолжая работу по переводу основного технологического оборудования в машиностроении на двухсменный режим работы, по замене устаревших станков и механизмов, широко распространяя опыт многостаночников, расширяя зоны обслуживания повысить коэффициент сменности работы основных видов металлообрабатывающего оборудования на 10—15 процентов. высвободить не менее 10 тысяч станков и заменить 5 тысяч единиц оборудования.

Придавая особое значение совершенствованию структуры экономики, организации производства, труда и управления настойчиво продолжать работу по концентрации и специализации производства.

За счет создания новых и использования возможностей действующих производственных и научно-производственных объединений ускорить темпы развития производства, добиться, чтобы в объединениях и комбинатах выпускалось не менее половины общего объема ленинградской продукции.

Организовать 16 специализированных производств и цехов, 80 участков по выпуску изделий общего применения.

Расширить применение электронно-вычислительной техники в управлении производством и городским хозяйством, в научных исследованиях и управлении технологическими процессами, внедрить 89 подсистем автоматизированного управления производством.

Добиться значительного снижения норм и удельных расходов металла, сырья и материалов. Сэкономить 30 тысяч тонн черных и 2 тысячи тонн цветных металлов, 200 миллионов киловатт-часов электроэнергии, 40 тысяч тонн условного топлива. 500 тонн пряжи и хлопка, не менее миллиона квадратных метров тканей, 24 миллиона квадратных дециметров кожевенного сырья. В целях улучшения использования древесины добиваться комплексной ее переработки, увеличить объем использования низкокачественной древесины и отходов на 60 тысяч кубических метров, сэкономить не менее 6600 кубометров лесоматериалов.

Из сэкономленного сырья и материалов изготовить тракторы «Кировец», мощные экскаваторы, портальные краны, на 3 миллиона рублей оборудования и запасных частей для сельскохозяйственных машин, не менее чем на 10 миллионов рублей швейных изделий, обуви, ниток и других товаров для населения Увеличить на 25 тысяч тонн выпуск заготовок, полученных прогрессивным формообразованием, и на 1500 тонн изделий из пластмасс.

Получить от использования изобретений и рационализаторских предложений не менее 120 миллионов рублей экономии.

Повысить эффективность капитальных вложений, сконцентрировать силы и средства на пусковых объектах, ускорить ввод новых и реконструкцию действующих производств.

Досрочно, 27 декабря, выполнить годовой план строительно-монтажных работ Перевыполнить задание по росту производительности труда не менее чем на 7 процентов и обеспечить увеличение объема строительства в основном за счет повышения производительности труда.

Сдать в эксплуатацию раньше установленного срока на 1,5—2 месяца прокатный стан [illegible]280 [illegible] объединении «Кировский завод», мощности по производству [illegible] тысяч тонн серной кислоты на комбинате «Фосфорит», завершить реконструкцию цеха двойного суперфосфата на Волховском алюминиевом заводе имени С. М. Кирова. Ускорить ввод мощностей по выпуску оборудования для атомной энергетики, стального литья, объектов легкой промышленности.

Досрочно сдать в эксплуатацию первую очередь птицефабрики «Орлинская» — на два миллиона бройлеров и «Красноборская» — на 250 тысяч кур-несушек, племенную ферму в совхозе «Спиринский» на 20 тысяч поросят, животноводческие помещения не менее чем на 20 тысяч мест, комбикормовый завод свиноотъкормочного комбината «Восточный», 18 гектаров зимних теплиц на комбинате «Красноборский», склады минеральных удобрений на 24 тысячи тонн, к 1 октября — хранилища на 20 тысяч тонн картофеля, овощей и фруктов.

Придавая первостепенное значение опережающим темпам строительства предприятий стройиндустрии и стройматериалов, обеспечить досрочный ввод второго [illegible]ского строительного комбината Главленинградстроя, мощностей по выпуску 1 миллиона квадратных метров керамической плитки. Обеспечить равномерную сдачу жилых домов в течение года, к 15 августа завершить строительство школ и профессионально-технических училищ.

Распространить во всех строительных организациях области опыт комплексных строительных бригад Героев Социалистического Труда Н. А. Злобина, И. С. Шевцова и В. П. Серикова, а также инициативу Главленинградстроя по экономии не менее одного процента от выделенных строительных материалов. За счет этого сверх плана построить 15 тысяч квадратных метров общей жилой площади и сельскохозяйственные производственные помещения.

Продолжить работу по концентрации и специализации сельскохозяйственного производства, переводу его отраслей на промышленную основу, комплексной механизации, химизации и мелиорации земель, повышению культуры земледелия и животноводства, внедрению достижений науки и передового опыта.

Собрать в среднем с каждого гектара зерновых культур не менее 25 центнеров, картофеля — 160, овощей — 290, кормовых корнеплодов — 400, сена многолетних трав — 40 центнеров. Увеличить производство кормов по сравнению с достигнутым уровнем на 20 процентов. Обеспечить прирост поголовья коров не менее чем на 9 процентов. Надоить в среднем от коровы по 3475 килограммов молока, собрать на птицефабриках от курицы-несушки по 255 яиц.

Распространяя инициативу совхоза «Ручьи» по выполнению пятилетнего плана продажи государству мяса за 4 года и молока за 4,5 года, досрочно выполнить план заготовок сельскохозяйственной продукции и продать государству сверх задания молока 25 тысяч тонн, или на 8 процентов больше уровня 1973 года, мяса — 5 тысяч тонн, яиц — 10 миллионов штук, зерна — 8 тысяч тонн, картофеля и овощей — 15 тысяч тонн.

Освоить мощности первой очереди репродукторной фермы комбината «Восточный» по откорму 108 тысяч свиней в год и трех молочных комплексов на 2 800 коров. Комплексно механизировать животноводческие помещения для крупного рогатого скота на 40 тысяч мест. Построить 36 стационарных пунктов по сортировке картофеля и послеуборочной доработке зерна, емкости для хранения 110 тысяч тонн грубых и сочных кормов. Завершить перевод на комплексное техническое обслуживание силами областного объединения «Сельхозтехника» всех молочнотоварных ферм. Приступить к созданию специализированных хозяйств по выращиванию молодняка крупного рогатого скота.

Обеспечить выполнение комплекса основных агротехнических и мелиоративных мероприятий. Ввести в эксплуатацию 28 тысяч гектаров осушенных и 7 тысяч гектаров орошаемых земель, на площади 25 тысяч гектаров провести культуртехнические работы. Под весенний сев досрочно сдать 10 тысяч гектаров мелиорируемых земель. Произвестковать 63 тысячи гектаров кислых почв. Вывезти на поля более шести миллионов тонн органических удобрений.

Продолжить работу по совершенствованию транспортного процесса, повышению уровня механизации погрузочно-разгрузочных работ и улучшению использования транспортных средств. За счет широкого применения контейнеров, поддонов и пакетов досрочно выполнить план перевозок и перевезти сверх плана 2 миллиона тонн грузов железнодорожным и 1,6 миллиона тонн автомобильным транспортом.

Весь прирост объемов грузовых и пассажирских перевозок Октябрьской железной дороги обеспечить за счет повышения производительности труда.

Продолжая соревнование коллективов железнодорожных станций и транспортных цехов промышленных предприятий, сэкономить на подъездных путях за счет сокращения простоя вагонов 300 тысяч вагоно-часов, высвободить для дополнительной погрузки 136 тысяч вагонов. Увеличить объем централизованных перевозок, осуществляемых предприятиями Главленавтотранса, на 20 миллионов тонн, количество автомобилей, работающих в две-три смены, — на 14 процентов. Обеспечить выполнение Северо-Западным речным пароходством встречного плана, превышающего контрольные цифры пятилетки на 1,6 миллиона тонн грузов. Повысить по сравнению с заданием интенсивность грузовых работ в портах на 8 процентов и организовать круглогодичную работу 50 судов смешанного типа «река — море» Повысить эффективность работы флота Балтийского морского пароходства на 4 процента по сравнению с заданием пятилетки на 1974 год и получить 2 миллиона рублей сверхплановой прибыли Предприятиям Аэрофлота досрочно выполнить годовой план и отправить сверх плана 20 тысяч пассажиров. Ранее установленного срока ввести в эксплуатацию участок метрополитена от станции «Площадь Ленина» до станции «Площадь Мужества», досрочно, к 5 декабря, закончить электрификацию участка железной дороги Ораниенбаум — Калище. путепровод на проспекте Славы. Открыть 26 новых автобусных маршрутов. 8 речных пассажирских, туристских и экскурсионных линий. увеличить объем перевозок таксомоторным транспортом по сравнению с 1973 годом на 16,9 процента. Досрочно, к 25 декабря, обеспечить ввод 6 зданий АТС и установить около 33 тысяч новых телефонов.

Претворяя в жизнь решения XXIV съезда КПСС. полнее использовать возможности планов экономического и социального развития коллективов предприятий и районов для улучшения условий труда, быта и отдыха трудящихся. Построить в Ленинграде и области 60 тысяч квартир. Капитально отремонтировать 230 тысяч квадратных метров жилой площади. Сдать в эксплуатацию 18 школ. 16 профессионально-технических училищ. 40 детских дошкольных учреждений. 12 кинотеатров и клубов. 4 универсама. 61 магазин. 160 предприятий общественного питания. 2 торгово-бытовых центра.

Разработать и осуществить меры по улучшению электроснабжения в районах области.

Увеличить по сравнению с 1970 годом продажу товаров народного потребления на 350 миллионов рублей и объем бытовых услуг населению — на 11,4 миллиона рублей Довести продажу товаров по методу самообслуживания в Ленинграде до 47 процентов, в области — до 50 процентов.

Удвоить по сравнению с 1970 годом количество вводимых койко-мест в больницах и на 20 процентов увеличить количество лечебно-профилактических учреждений.

За счет средств предприятий построить 16 баз отдыха, 7 пионерских лагерей и пансионатов.

Увеличить число учащихся в средних профессионально-технических училищах на 14 тысяч человек и выпуск высококвалифицированных рабочих со средним образованием на 2500 человек. Обеспечить повышение квалификации 130 тысячам рабочих и освоение смежных профессий не менее чем 40 тысячам рабочих.

Завершить разработку проекта комплексного плана экономического и социального развития города Ленинграда и Ленинградской области на 1975—1980 годы.

* * *

Рабочие, инженерно-технические работники, ученые, служащие, все трудящиеся, продолжая традиционное соревнование с москвичами, заверяют ленинский Центральный Комитет КПСС, Политбюро ЦК КПСС, лично товарища Л И Брежнева, что, опираясь на опыт трудовой вахты в честь 50-летия присвоения городу имени великого Ленина, ленинградцы обеспечат безусловное выполнение и перевыполнение заданий четвертого года и девятой пятилетки в целом.

Социалистические обязательства приняты в коллективах предприятий и организаций промышленности, строительства, транспорта, городского хозяйства, совхозов и колхозов, учреждений науки и культуры, на собрании актива партийных, советских, профсоюзных и комсомольских организаций города Ленинграда и Ленинградской области.

Указ Президиума Верховного Совета СССР
Об учреждении ордена Трудовой славы

Президиум Верховного Совета СССР **постановляет:**

1. Учредить орден Трудовой славы I, II и III степени для награждения рабочих промышленности, транспорта, строительства и мастеров производства этих отраслей, колхозников и рабочих сельского хозяйства за самоотверженный высокопроизводительный долголетний труд на одном предприятии, в организации, колхозе или совхозе.
2. Утвердить Статут ордена Трудовой славы.
3. Утвердить Описание ордена Трудовой славы I, II и III степени.

Председатель Президиума Верховного Совета СССР
Н. ПОДГОРНЫЙ
Секретарь Президиума Верховного Совета СССР
М. ГЕОРГАДЗЕ

Москва, Кремль. 18 января 1974 г.

Указ Президиума Верховного Совета СССР
Об учреждении медали «Ветеран труда»

Президиум Верховного Совета СССР **постановляет:**

1. Учредить медаль «Ветеран труда» для награждения трудящихся за долголетний добросовестный труд в народном хозяйстве, в области науки, культуры, народного образования, здравоохранения, в государственных учреждениях и общественных организациях.
2. Утвердить Положение о медали «Ветеран труда».
3. Утвердить Описание медали «Ветеран труда».

Председатель Президиума Верховного Совета СССР
Н. ПОДГОРНЫЙ
Секретарь Президиума Верховного Совета СССР
М. ГЕОРГАДЗЕ

Москва, Кремль. 18 января 1974 г.

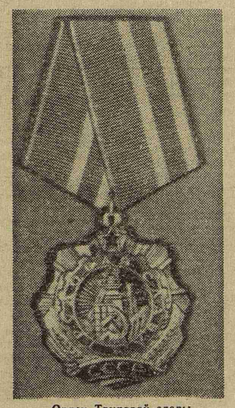

Орден Трудовой славы I степени

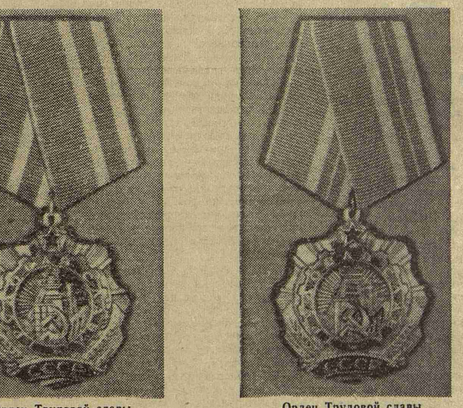

Орден Трудовой славы II степени

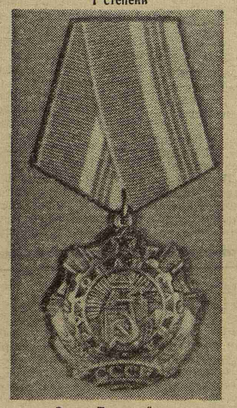

Орден Трудовой славы III степени

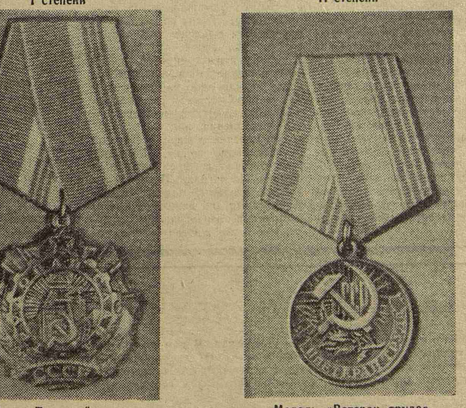

Медаль «Ветеран труда»

«ДА БУДЕТ СЕРДЦЕ СЧАСТЬЕМ ОЗАРЯТЬСЯ
У КАЖДОГО, КОМУ ПРОГОВОРЯТ:
— ТЫ ЛЮБИШЬ ТАК, КАК ЛЮБЯТ ЛЕНИНГРАДЦЫ.
ДА БУДЕТ МЕРОЙ ЧЕСТИ — ЛЕНИНГРАД».

О. БЕРГГОЛЬЦ

Рапортует комсомол ЛМИ

В ЭТИ январские дни, в канун замечательных для всех ленинградцев дат, комсомол 1-го ЛМИ рапортует о своем вкладе в выполнение заданий решающего года девятой пятилетки.

★ Наш основной труд — это наша учеба. Сегодня каждый десятый студент ЛМИ — отличник, каждый третий занимается на «хорошо» и «отлично». В институте свыше 230 человек получают повышенные и именные стипендии. Каждый третий студент занимается в СНО. Свыше 250 работ за 1973 год отмечены грамотами и премиями.

Стремясь глубже овладеть экономическими и политическими знаниями, студенты активно включились во Всесоюзный, посвященный 50-летию присвоения комсомолу имени В. И. Ленина, конкурс рефератов по проблемам международного молодежного движения, истории партии, ВЛКСМ. Написано 674 реферата, 75 работ представлено на городской конкурс.

★ Но не только учеба определяет сегодня жизнь студенчества 1-го ЛМИ. Уже сейчас вузовский комсомол вносит свой вклад в экономический потенциал района и области. Пример тому — наш третий трудовой семестр. 829 студентов ЛМИ работали летом в стройотрядах. За успехи, достигнутые в организации трудового семестра, наш институт удостоен переходящего Красного знамени Горкома и Обкома ВЛКСМ.

★ Студенты ЛМИ явились инициаторами почина о расширении шефской помощи в районе, который вошел сейчас в практику работы всех вузовских организаций города.

Сегодня 66,4% студентов ведут активную общественную работу. Результат этого — 1818 лекций, прочитанных студентами на предприятиях, в совхозах, в клиниках и больницах за прошедший год. Это кружки и спортивные секции, созданные при жилищных конторах и подростковых клубах. Силами студентов старших курсов осмотрено около 11 тысяч рабочих и служащих производственного объединения «Красногвардеец» и Химфармзавода.

На районной партконференции, состоявшейся 5 января, красногвардейцы высоко оценили шефскую помощь нашего института — оздоровительная работа, проводимая на предприятии, позволила снизить заболеваемость среди рабочих на 20%.

★ В комсомольской организации прошли собрания, были подведены итоги сделанного, обсуждались планы работы на предстоящий год. Комсомольцы 1-го ЛМИ единодушно приняли решение — добиться еще более высоких успехов в учебе в четвертом, определяющем году девятой пятилетки.

И где бы ни оказались наши сегодняшние студенты — завтрашние врачи, они всегда будут верны лучшим традициям старших поколений, через всю жизнь пронесут страстную жажду к знаниям, любовь к избранной профессии, преданность великому делу Ленина.

Ж. МИНИНА,
секретарь комитета ВЛКСМ

50 героических лет

ЗДРАВООХРАНЕНИЕ НАШЕГО ГОРОДА

ПРИБЛИЖАЕТСЯ знаменательная дата — 50-летие присвоения нашему городу имени В. И. Ленина. Ленинградцы встали на трудовую вахту в честь этого события. В связи с этим небезынтересно подвести некоторые итоги деятельности ленинградских медиков.

Сегодня уместно вспомнить, что еще Петербург сыграл большую роль в развитии отечественной медицины.

В 1798 году в Петербурге была организована Медикохирургическая академия — крупнейший центр медицинской науки. В первой половине XIX века в ней работали П. А. Загорский, И. В. Буяльский, Н. И. Пирогов. Из Петербурга Пирогов повез первый отряд сестер милосердия на театр военных действий в Крымскую войну, положив тем самым начало не только оказанию медицинской помощи женщинами в военное время, но и женскому медицинскому уходу в больницах.

Во второй половине XIX века в нашем городе работали С. П. Боткин, И. П. Павлов, И. М. Сеченов. В результате успешных хлопот передовой русской интеллигенции удалось добиться открытия специального женского медицинского института, сыгравшего большую роль в развитии медицинской науки.

В 1779 году в Петербурге была открыта первая больница (Обуховская) на сто коек. По инициативе С. П. Боткина вслед за этим был образован институт «думских врачей»: 20 докторов пригласили на службу в городскую думу для оказания бесплатной медицинской помощи бедному населению. Среди этих врачей было много выпускниц нашего института.

В нашем городе возникло «Общество охраны народного здравия», объединившее врачей на борьбу с детской смертностью, открывшее первую детскую консультацию «Капля молока», организовавшее «Лигу борьбы с туберкулезом».

Однако, несмотря на усилия передовых русских врачей, санитарное состояние города было неудовлетворительным, часто свирепствовали эпидемии холеры, уносившие десятки тысяч человеческих жизней. Состояние охраны здоровья трудящихся оставалось тяжелым вплоть до Великой Октябрьской социалистической революции.

Советское здравоохранение родилось в нашем городе. В ночь с 25 на 26 октября 1917 года, когда штурмом был взят Зимний дворец и в Смольном формировалось Советское правительство, при Военно-революционном комитете Петроградского Совета рабочих, крестьянских и солдатских депутатов был создан медико-санитарный отдел. Это было той первой ячейкой, из которой впоследствии образовалось стройное здание советского здравоохранения. Через несколько дней товарищи из медико-санитарного отдела были приняты В. И. Лениным. Владимир Ильич высказал в беседе соображения о том, что здравоохранение является делом политическим, общественным и должно носить классовый характер. По ленинским указаниям были разработаны принципы советского здравоохранения — государственный характер, плановость развития, бесплатная, общедоступная высококвалифицированная медицинская помощь, профилактический характер и широкое участие общественности в деле здравоохранения.

Молодое советское здравоохранение начало работать в трудных условиях, в городе, как и во всей стране, свирепствовали эпидемии. В чрезвычайных противоэпидемических комиссиях принимали участие выдающиеся ученые города Н. Ф. Гамалея, С. И. Златогоров, Д. К. Заболотный. В конце 1929 года по решению ЦК ВКП(б) на ленинградских фабриках и заводах стали открываться здравпункты, поликлиники, в городе — диспансеры, пункты по охране материнства и младенчества, расширилась сеть городских больниц. К началу второй мировой войны ленинградское здравоохранение по праву заняло одно из самых первых мест в Советском государстве.

Успехи советской медицины и здравоохранения получили яркое подтверждение в период Великой Отечественной войны. Большую роль сыграли военные медики в обороне Ленинграда. В кольце голодной блокады, под жестокими бомбежками и артиллерийскими обстрелами ленинградские медики, как и все жители города, показали чудеса героизма.

В городе было развернуто большое количество госпиталей для раненых и больных.

В послевоенные годы встала задача восстановить разрушенную сеть здравоохранения, а затем развить ее дальше. Результаты этой деятельности могут быть проиллюстрированы некоторыми цифрами: число больниц в 1913 году —99, в 1972 году —155, число больничных коек (в тыс.) в 1913 году —19,9, в 1972—48,8; число врачей всех специальностей (в тыс.) в 1913 году —2,9, в 1972—29,6; число врачей на 10000 человек населения в 1913 году —14, в 1972—71; число среднего медперсонала (в тыс.) в 1913 году — 3,6, в 1972—56,7.

По перспективному плану социального и экономического развития Ленинграда предполагается дальнейшее расширение амбулаторно-поликлинических учреждений из расчета 15,9 посещений на одного жителя в год в 1975 году, 18,3— в 1980 году и 20,0 посещений в 1990 году.

Намечается дальнейшее расширение коечной сети из расчета 15 коек на 1000 жителей в 1980 году и 16,2 койки — к 1990 году. Это потребует строительства новых больниц на 35 тысяч коек.

Но не только количественными успехами может гордиться ленинградское здравоохранение. Нельзя не вспомнить, что в Ленинграде были определены более правильные формы объединения больниц и поликлиник, предложен бригадный метод работы врачей в поликлиниках, во многом усовершенствованы формы и методы диспансерного обслуживания, успешно развиваются специализированные виды медицинской помощи населению, организован первый в стране Институт пульмонологии, создана специализированная кардиологическая служба скорой помощи, организовано первое в стране отделение для реабилитации больных инфарктом миокарда и многое другое.

Врачи по-прежнему высоко несут знамя ленинградского советского здравоохранения.

Доцент И. ГОЛОВЧИНЕР

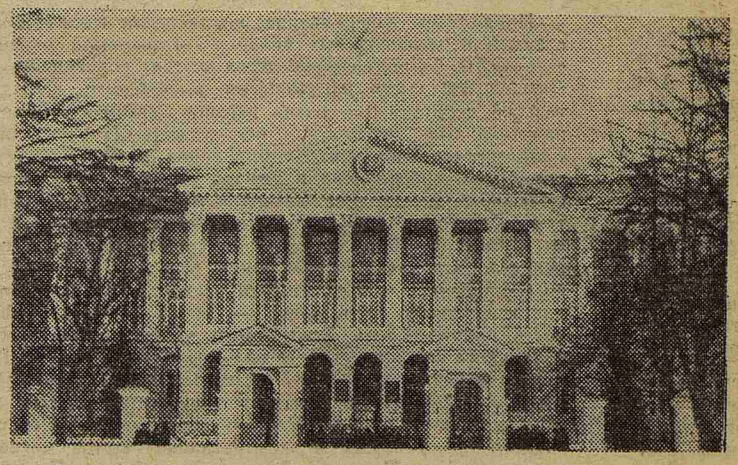

Смольный... Места дорогие сердцу народному.

ГОРОД ЕГО СУДЬБЫ

ИВАН Щербаков никогда не бывал в Петрограде. Вид довольно грязной привокзальной площади, толчея, шум большого города вначале ошеломили его. По проспекту имени 25 Октября, громыхая и скрежеща тормозами, шли трамваи, дул теплый и влажный ветер с Балтики — был сентябрь 1921 года.

К Медицинской академии он шел пешком, всматриваясь в дома и прохожих, вспоминая громкую славу города декабристов и народовольцев, города Октября. Все, во что он верил, за что воевал, воплотилось для него в этом городе — в его улицах и камнях, в новых его названиях: Площадь Восстания, площадь жертв Революции, улица Воинова, проспект Карла Маркса. Он вспоминал рассказы фронтового друга о Зимнем, Смольном...

С середины Литейного моста вдруг открылся разворот Невы, панорама дворцов, стрелка Васильевского. Он стоял на ветру и долго не мог понять, откуда вдруг взялось ощущение счастья, почему этот город сразу стал родным.

Иван Щербаков приехал учиться. Хотел стать врачом. В Петроград он прибыл с фронта, из 34-й дивизии, где был начальником полковой разведки. Молодой красный командир, коммунист, прошел с дивизией большой путь от Урала до Кавказа, участвовал в тяжелых боях, голодал, терял товарищей, болел сыпняком. Кончил пулеметную школу, служил в знаменитом 303-м полку, где одной из рот командовал его ровесник семнадцатилетний Аркадий Гайдар.

...Начальник Военно-медицинской академии профессор Тонков огорченно развел руками — к сожалению, занятия уже начались. Снова пешком до Смольного, где товарищи из губкома партии сразу выдали целый фунт хлеба и, главное, направление в бывший Женский медицинский институт.

Началась новая студенческая жизнь. Иван Щербаков учился жадно и много, жил в общежитии — часто впроголодь, но весело. Вечерами на разгрузке угля, ночами с винтовкой и пулеметом в чоновских караулах, днем на лекциях и семинарах.

На втором курсе коммунисты избирают Щербакова секретарем ячейки, а годом позже он становится депутатом Петросовета.

1924 год болью отозвался в сердцах коммунистов всего мира. Не стало Ленина, умер великий вождь пролетариата. Иван Щербаков первым объявил эту весть на экстренном собрании партийной ячейки. Вместе со всеми депутатами Совета он голосовал потом за предложение питерских рабочих — назвать город именем Ильича, назвать Ленинградом город первой в мире пролетарской революции.

Можно много рассказывать о Щербакове — как он закончил институт и увлекся дерматологией, как стал крупным ученым и отличным педагогом, как он воевал в Великую Отечественную и с боями дошел до Будапешта, как вернулся в свой любимый город, в свой Первый медицинский институт.

...Живет в Ленинграде доцент Иван Михайлович Щербаков, работает на кафедре кожных болезней, изучает вирусные дерматозы, готовит к печати книжку, лечит больных, учит студентов. Человек он добрый и скромный, врач безотказный, коммунист честный и принципиальный. И еще он любит свой город.

В. АРОНСОН

Имя Ленина звучит на всех континентах

Как много говорит одно слово — Ленинград. В нем можно услышать громовый раскат пушки «Авроры» в 1917 году, набатный призыв революции, которая освободила народы России от царизма, и шум мирного строительства, созидательного труда сегодняшнего дня.

Не случайность, что этот город на Неве носит имя великого Ленина. Это выражение любви и глубокого уважения вождю Великого Октября, лучший памятник ему.

На всех континентах знают имя Ленина, знают Ленинград, как один из красивейших городов мира, стремятся сюда, чтобы почувствовать дух его великой истории, увидеть, с каким энтузиазмом ленинградцы создают будущее.

Я счастлив, что смог приехать учиться в Ленинград, получить здесь часть того, чем дышат ленинградцы, наблюдать, как любят они свой город. Я всегда буду приезжать в Ленинград, как на встречу со своим старым другом.

Мартти ХИЛТУНЕН,
студент V курса (Финляндия)

Редактор М. ЖАРИНОВА

М-31527 Заказ № 2980
Ордена Трудового Красного Знамени типография им. Володарского Лениздата, Ленинград, Фонтанка, 57.