Счастья вам, женщины ЛМИ!

Пролетарии всех стран, соединяйтесь!

Пульс

Орган парткома, ректората, комитета ВЛКСМ, профкома и месткома 1-го Ленинградского ордена Трудового Красного Знамени медицинского института имени акад. И. П. Павлова

№ 9 (1540)
Вторник, 5 марта 1974 г.

Год издания 44-й
Цена ' коп.

Дорогие женщины!

Приближается один из самых прекрасных дней в году — 8 Марта. Первый весенний праздник...

В нашей стране женщина давно заняла почетное место во всех сферах трудовой, общественной и научной деятельности. Но есть одна область, которую просто немыслимо представить себе без женщин. Это, конечно, наша медицина. Самое милосердное на земле занятие — врачевание — не может обойтись без чутких и нежных женских рук, ее материнской заботливости, ласкового, утешающего слова, без ее доброты и щедрости.

Горячо поздравляем сегодня с Международным женским днем всех женщин 1-го ЛМИ, тех, кто возвращает людям здоровье, учит и учится, выдает книги и начисляет нам зарплату, моет палаты и красит стены, печатает на машинке наши труды и готовит обеды. Пусть каждый день будет для вас днем радости, праздником творчества и труда! Счастья вам, дорогие женщины!

Ректорат, партийный комитет, местком

ВОСЕМНАДЦАТЫЙ МАРТ

Утро. Все еще спят. Я стою у окна.
Новый день. Новый стих. Новый старт.
Я стою у окна и встречаю в тиши
Свой восемнадцатый март.

Утро. Все еще спят. Я стою у окна.
Очень рано, но я не засну.
В первый раз я увидела, как Ленинград
Встречает свою весну.

Н. ПУСТОВОЙТОВА,
студентка III курса

Весенняя рапсодия

Самая первая женщина, которую каждый из нас встречает в марте,— Весна. Она так прекрасна, трепетна, ослепительна... После холодного блеска зимы она несет нам тепло солнца, желтые всплески света, все густеющую зеленую дымку в тенетах ветвей, упругий солнечный зайчик, в ладошке... Пахучий воздушный настой необычайно легок. Хочется медленно куда-то идти с мыслями, о которых и себе толком не можешь рассказать. Просто солнце на душе, бирюзовое небо и маленькая светлая грусть от неизвестности, ожидания и мечты.

Мягкое прикосновение ласкового ветра к первому подснежнику. Все цветы в этот день тебе, Женщина. Ты любима, а значит, прекрасна. Недаром такие замечательные слова — мечта, радость, мелодия, грация — женского рода. И еще — медицина, которую каждый из нас выбрал себе навсегда, которую каждый будет любить безгранично всю жизнь, которая будет и матерью и сестрой, и подругой. И, конечно, учеба — наша самая главная, самая трудолюбивая женщина, наполняющая до краев целые дни (и периодически даже ночи).

Мы поздравляем всех придуманных и всех реальных женщин, и желаем им вечной весны, искрящейся счастьем и пронизанной золотом солнца.

Г. КЛЕТОВА,
студкор

РАССКАЗЫ О КОММУНИСТАХ

Учить добру

— САМОЕ счастливое в жизни — работа со студентами. Их очень много прошло перед глазами за эти годы и все были такими разными. Многие останутся в памяти на всю жизнь: Алеша Войно-Ясенецкий, Юра Никитин. Виталий Цырлин...

Высокая, стройная женщина с удивительно добрыми глазами неторопливо рассказывала о своих студентах, называя мальчишескими именами людей, которые для сегодняшнего студента уже солидные учителя: профессора, ассистенты, доценты. И где-то у истоков становления их и сотен других врачей стояла и она.

Когда Ирина Александровна вспоминает своих студентов, она вся преображается: глаза весело блестят, в голосе столько теплоты, словно она говорит о собственных детях.

«Великое счастье — идти на работу с радостью», — улыбается Ирина Александровна.

Она поворачивается, чтобы взять телефонную трубку, и я замечаю, как в свете настольной лампы сверкнули легкие серебряные нити у ее виска. Следы войны? Или блокады? Или сок карельской березы, срубленной осколком снаряда и упавшей рядом, когда на Карельском фронте помогала она оперировать раненых? Ведь и война, и блокада, и Карельский фронт — все было в ее жизни.

Едва окончив первый курс института, ушла на курсы медсестер. Очередной экзамен сдавала не в институтской аудитории, его принимала война. Работала операционной сестрой в госпитале блокадного Ленинграда. В Александро-Невскую лавру, где находился госпиталь, ходила пешком каждый день. Раненых сотни, тут уж не до убежища, лишь бы скорее дойти и стать к столу. Затем Карельский фронт, и снова раненые. Может быть, тогда зарождалась великая вера в силу человека, любовь к человеку, сотворившие ее воспитателем.

«В этом году исполняется 25 лет моей работы в Первом медицинском, — говорит Ирина Александровна, — это, наверное, много, хотя я и не очень это ощущаю, разве что по бывшим ученикам. Очень люблю встречи с выпускниками через десять, пятнадцать лет. Узнаешь, как много хорошего, доброго сделали они за это время, и испытываешь чувство огромной радости. Считаю, что врач прежде всего — человек добрый. Но институтской программой не предусмотрено учить доброте, а ведь за этот предмет отвечаем мы.

Обидно, когда в группе нет дружбы. Для меня группа — второй дом, моя семья. А в хорошей семье царят мир и доброта.

Люблю, когда ко мне приходят студенты: у кого горе, у кого радость. Счастлива, если могу помочь. Однажды студент, приехавший к нам учиться из далекой страны, сказал: «Вы для меня как русская мама». Разве когда-нибудь такое забудешь?»

У Ирины Александровны много общественной работы: куратор двух групп, заведующая учебной частью кафедры латинского языка, вот уже более десяти лет — парторг кафедры А в центре внимания партийной группы — вся жизнь коллектива: учебно-методические вопросы, хозяйственные, организационные. Ни одна из проблем на кафедре не обходится без самого активного участия партгрупорга.

А сколько дел дома... У Ирины Александровны веселая, дружная семья, в которой все очень любят гостей. У нее двое детей. «Не считая Джемса, — улыбаясь, добавляет моя собеседница, — забавного эрдель-терьера, нашего общего любимца».

Прощаясь с Ириной Александровной, я думаю о том, как все же повезло тем, кому она завтра, придя в группу, скажет: «Добрый день».

А. КРАШЕНЮК

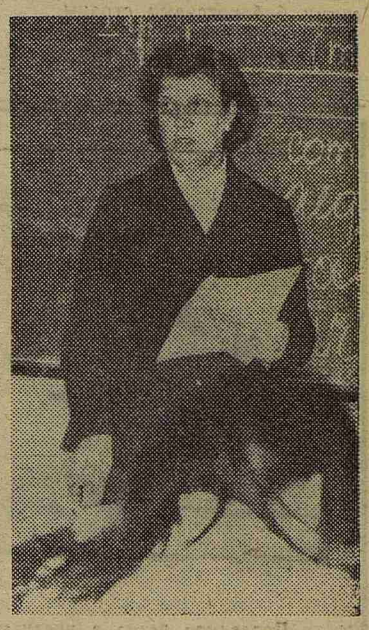

На снимке: Ирина Александровна Николаева ведет занятие.

И ВЕЧНЫЙ БОЙ...

БЫЛО около шести часов вечера, когда я зашла в центральный приемный покой клиник института. Прасковья Петровна Маршук была еще на месте.

— Подождите, пожалуйста, несколько минут, — сказала она мне. И я стала свидетельницей, как в эти «несколько минут» Прасковья Петровна решила вопрос о срочной госпитализации тяжелого больного, ответила на звонок с кафедры химии, где кому-то из сотрудников стало плохо и требовалась немедленная помощь, и дала исчерпывающую справку о больном, направленном накануне в клинику глазных болезней.

В центральном приемном отделении происходит первая встреча больного с лечебным учреждением. Человек переступает его порог с надеждой и доверием. И очень хорошо, что после всей процедуры приема, разумно продуманной, четкой, совершаемой спокойно и доброжелательно, это доверие не разрушается.

Исключительная чистота, подтянутость персонала, весь внешний вид ЦПО создают впечатление строгости и порядка, царящих здесь. Так это и есть. Прасковья Петровна Маршук — великолепный организатор, почти 20 лет возглавляет она это ответственное отделение. Редко можно найти человека, который вкладывал бы столько души, организационных способностей, ежечасного труда в свое дело. Объем работы — колоссальный. В течение года через ЦПО проходит 14—15 тысяч больных.

Очень большой и важный раздел — плановая госпитализация больных с крупных промышленных предприятий города, прикрепленных к нашему институту. Здесь у Прасковьи Петровны все отработано с завидной четкостью. Этот порядок и строгое соблюдение обязательств, взятых приемным отделением, привело к тому, что в 1973 году было принято на 741 человека больше, чем в 1972 году.

Большую работу проводит Прасковья Петровна по воспитанию кадров среднего и младшего медперсонала. И надо отдать должное, коллектив ЦПО отвечает всем необходимым требованиям. Много лет работают здесь, деля со своим руководителем все трудности, великолепные, опытные сестры Ольга Сергеевна Абрамова, Клавдия Васильевна Чурсина, Евгения Ивановна Маркова, член КПСС Татьяна Васильевна Тимофеева, Зинаида Анисимовна Кодзаева и другие. Систематическая учеба приносит свои плоды: за 1973 год из ЦПО 58 пациентов было отправлено в инфекционные больницы, и 79 процентов диагнозов подтвердились.

Каждый рабочий день в жизни Прасковьи Петровны Маршук и ее товарищей загружен до предела трудной, ответственной работой, у истоков которой одна цель — здоровье человека. Поистине блоковская строка, вынесенная в заголовок, — «И вечный бой...» имеет прямое отношение к характеру их работы. Покой им только снится...

С. ЛОБОДИНА

На снимке: Прасковья Петровна Маршук.

Молодцы женщины!

В ФОНДАХ нашей библиотеки — крупнейшей среди библиотек медицинских вузов страны, около 700 тысяч книг и журналов. Среди сотрудников библиотека известна как место, где можно встретить маститого профессора и начинающего студента, старого, заслуженного врача и санитарку. Естественно, запросы у всех разные: одному срочно требуется последний номер научного журнала, другому — учебник, третьему — интересный роман. Именно для того чтобы полностью удовлетворить столь разнообразные запросы, в библиотеке три абонемента, где выдается учебная, общественно - политическая, художественная, научная литература. Более 14 тысяч читателей записано в библиотеке ЛМИ, лишь за год выдается 450 тысяч книг. Только спаянному, дружному коллективу это под силу.

— Коллектив действительно замечательный, — говорит заведующая библиотекой Антонина Васильевна Гельфгат. — Небольшой штат сотрудников не только успешно справляется с работой, но и постоянно повышает качество обслуживания читателей. Этому способствовало переоборудование книгохранилищ: старые стеллажи заменены новыми металлическими, что позволило с одной стороны увеличить фонды и с другой — в пять раз быстрее обслуживать читателей. Большим шагом вперед по пути научной организации труда явилось создание отдела комплектования, каталогизации и обработки поступающей литературы. Значительная заслуга в успешной работе этого отдела принадлежит его руководителю Г. И. Нестеровой, которая сумела наладить обмен со всеми медицинскими библиотеками страны.

Известно, что в библиотеке много канцелярско - бухгалтерской и статистической работы. В связи с этим составлен и утвержден ректором трехлетний план механизации ряда работ. Так по инициативе А. В. Гельфгат институт приобрел маркировальную машину, которая значительно облегчила многочисленные почтовые отправления. Куплены машинки для подсчета выданной литературы, суммирующий счетчик и другое вспомогательное оборудование. В помощь читателю приобретены аппараты для чтения микрофильмов. Мечта сотрудников библиотеки— электрофильм — прибор, позволяющий не только читать микрофильмы, но и самому читателю делать необходимые копии.

Существенно реорганизована работа учебного отдела. Сейчас студенты в одном месте получают все необходимые учебники, чтобы ликвидировать очереди в начале учебного года практикуется выдача книг студентам (это особенно касается первокурсников) до начала занятий. Упростилось оформление выдачи литературы.

Учебный отдел является самым трудным, тем приятнее отметить заведующую этим отделом А. А. Шиферблат, проработавшую в библиотеке более 20 лет. Необычайно преданный своему делу, неугомонный человек.

Интересные формы работы с читателями практикуются в научном отделе, где заведующей Л. А. Носовой, главным библиографом Н. Н. Кац и другими энтузиастами подготавливаются тематические просмотры, библиографические обзоры по отдельным проблемам, выставки, приуроченные к знаменательным датам.

Значительно расширяет стены нашей библиотеки межбиблиотечный абонемент (зав. Н. А. Нелепец). Так, только за 1973 год по этому абонементу сотрудники института получили 2,5 тысячи книг и журналов.

Завоевали популярность не только в библиотеке, но и на ряде кафедр обзоры общественно-политической и художественной литературы, прочитанные И. Я. Нехензон, заведующей отделом Т. И. Манжуриной и другими сотрудниками художественного отдела.

Важнейшим звеном в обучении является работа студентов в читальном зале, где им оказывает всестороннюю помощь опытный библиотекарь И. Р. Маева. Вот уже несколько лет для первокурсников читает лекцию «Студентам о библиотеке» М. А. Михайлова.

Стали обязательными для аспирантов и клинических ординаторов первого года обучения занятия по основам библиографии, которые увлеченно проводит Л. А. Доссель.

Сотрудники библиотеки постоянно повышают свою квалификацию. Одни учатся в вузах и техникумах, другие на курсах иностранных языков. Проводятся занятия в сети партийного просвещения, научно - практические конференции, в которых наряду с опытными сотрудниками (Л. А. Данич) активно участвует молодежь З. Кузина, Л. Синадино, Е. Фокина. Несмотря на молодость хорошо зарекомендовали себя Е. Лазерсон, И. Шарикова, Т. Михеева.

Всем известно, что коллектив библиотеки исключительно женский. Что ж, в канун весеннего праздника тем более приятно сказать: «Молодцы женщины!»

Ассистент
Л. АЛЕКСИН

На снимке: Антонина Васильевна Гельфгат и Антонина Алексеевна Шиферблат.

Фото Х. Егенмурадова

Ее зовут Инга. Ей два с половиной месяца. Это ее первый март, первая весна... Будь счастлива, будущая элмэшница!

Фото Г. Федорова

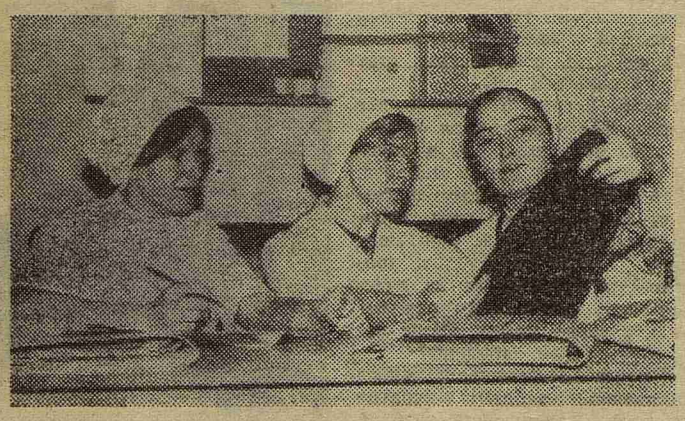

Последняя весна в институте всегда немножко тревожна. И это понятно. Скоро распределение, государственные экзамены — заключительный отчет перед учителями, институтом, Родиной... А там — полная неизвестности самостоятельная работа по специальности, которая должна стать — ты мечтал об этом — делом всей твоей жизни. Пока же идут занятия, и студентки 610-й группы Галина Семенова, Раиса Антонова и Мария Коновалова — будущие хирурги увлеченно обсуждают рентгеновский снимок своего больного. Удачи вам, девушки, большого врачебного счастья!

Фото студента Х. ЕГЕНМУРАДОВА

ТЕПЛО ВАШИХ РУК

ПЕРЕФРАЗИРУЯ известное выражение, скажем: «Если старый, опытный врач заслуживает хорошей медицинской сестры, то молодой, неопытный — нуждается в ней».

Да, да, во все времена врач будет нуждаться в таком помощнике, на которого можно положиться, как на самого себя, как на свои руки.

И нам очень приятно представить двух медицинских сестер — Валентину Никитину и Наталью Шаварину, таких непохожих внешне и по характеру, но совершенно одинаковых в одном—безукоризненном отношении к своему делу.

Не ангельская работа на хирургическом отделении, большого напряжения сил она требует; каждая деталь обследования, лечения, ухода за больным столь серьезна, что пренебрежение даже мелочью может привести к печальным последствиям.

И Валентина, работающая на пятом этаже госпитальной хирургической клиники, очень добросовестна. А не зря ведь говорят, что легче совершить на взлете эмоциональных сил отчаянный поступок, чем делать постоянно добросовестно свое трудное дело.

Что значит добросовестно? Это значит, что на посту всегда все в порядке, лабораторные исследования сделаны вовремя, информация об изменении состояния больного сразу передана врачу, и пока врач раздумывает, как поступить, Валентина уже подготовит все, что нужно. Ей многое можно доверить Квалифицированно, добросовестно, охотно она сделает все наилучшим образом.

На снимке: **Наталья Шаварина.**

КОГДА на шестом этаже института пульмонологии кто-то приходит к посту терапевтического отделения, его встречает Наталья Шаварина, улыбающаяся, внимательная, добрая, готовая отозваться на любую просьбу.

Славная, очень милая девушка, — говорят о ней. Хорошо работает. Быстро. Все сделает, как нужно, и не забудет сказать доброе слово больному, и внимательно выслушает распоряжение врача. Чувствуется в ней такое уважение к своему делу, к людям, с которыми работает, к больным, которых опекает, что так и хочется задать риторический вопрос: «Правда, приятно делать доброе людям?»

Пусть же им весело улыбнется День 8 Марта, а коллеги пожелают счастья.

Фото М. Лысенкова

На снимке: Валентина Никитина.

Несерьезное интервью

Вопрос: У нас, в Советском Союзе каждый год широко отмечают Международный женский день. А как у вас?

Кайя Икахеймо (Финляндия)
— У нас, к сожалению, не празднуют этого дня. Конечно, мужчинам хорошо, меньше забот, а нам, женщинам...

Баракат Набавия (Йемен)
— После революции стали отмечать Женский день — телевидение, радио, газеты, некоторые прогрессивные семьи, но не так широко, как в СССР.

Зигрид Хартинг (ГДР)
— О, в учреждениях, на заводах мужчины хорошо готовятся к этому дню, дарят подарки, цветы, поздравляют. Кофе, мороженое, танцы в этот день всюду.

Вопрос: Представьте, что утром 8 марта к вам постучал волшебник и сказал, что выполнит любое ваше желание. Что бы вы ответили?

Кайя: Спасибо, дорогой, мне от тебя ничего не нужно, пусть все будет так же хорошо, как сейчас.

Баракат: Ну, если он волшебник, пусть догадается сам, чего я хочу.

Зигрид: Я бы сказала, чтобы меня не беспокоили, дали досмотреть мартовский сон.

Вопрос: Трудно подобрать хорошие слова в такой необычный день. На месте мужчины как бы вы поздравили женщину с 8 Марта?

Кайя: Поцеловала бы. И никаких слов не надо.

Баракат: Подарила бы цветы и сказала: «Поздравляю!»

Зигрид: Сказала бы: «Ты моя самая любимая» и подарила бы красивую шкатулку.

Л. КАШКИНА

ЛИРИЧЕСКИЙ ФЕЛЬЕТОН

ЧТО ДЕЛАТЬ? ВЕСНА...

«Весна, весна красная! Приди весна с радостью!» И она пришла, да еще притащила на веревочке мартовскую восьмерку. Радости-то, радости сколько... у женщин. А у мужчин?

Мучительно начинают скрипеть перья у самых юных представителей сильного пола. Им до двадцати. И их попытки выразить то, что до них уже много раз сказано классиками, достойно самого высокого уважения. Хотя, честно говоря, никому из них не удается хотя бы приблизиться к эталону: «Я помню чудное мгновенье...»

Что делать, весна... Вот и льется из-под пера свое, заветное, для нее, единственной: «О, ты!..»

Звенит на улице капель. Молодой человек, жмурясь от весеннего солнца, спрашивает пожилую женщину: «Бабушка, скажите, пожалуйста, как попасть в больницу?»

— А ты еще раз произнеси «бабушка», и сразу там очутишься.

Звенит капель. В очереди у парфюмерного магазина толпятся мужчины. И потихоньку судачат.

— Моя жена — ученый муж, — вздыхает один.

— Что там жена, — вставляет другой, — вот теща... Все дело в теще.

Гражданин в шляпе (читает газету): — Вы посмотрите, что пишут: оказывается, женщины на косметику тратят больше денег, чем государство на армию!

— Да, но и побед у них больше, — резонно замечает кто-то.

И лишь один донжуанистый юноша в кожаной куртке, презрительно глядя на очередь, цедит сквозь зубы: «Ключ от автомобиля подходит почти ко всем женским сердцам». И удаляется. Пешком.

А в это время дома перед зеркалом вертятся женщины, и волосы их становятся бесконечной рекой на равнине, глаза под тенью век — глубокими озерами, руки — стебельками лилии, а пальцы, как пять лепестков.

Что делать?.. Звенит капель... Наступает 8 Марта...

В. ЯКОВЕНКО

Редактор М. ЖАРИНОВА

М-23269 Заказ № 1561

Ордена Трудового Красного Знамени типография им. Володарского Лениздата, Ленинград, Фонтанка, 57.