Пролетарии всех стран, соединяйтесь!

Пульс

Орган парткома, ректората, комитета ВЛКСМ, профкома и месткома 1-го Ленинградского ордена Трудового Красного Знамени медицинского института имени акад. И. П. Павлова

№ 12 (1586)
Вторник, 1 апреля 1975 г.

Год издания 45-й
Цена 1 коп.

СЛАВНЫЙ путь комсомола — это его более чем полувековая история, путь, пройденный лучшей частью молодежи нашей страны, путь, политый кровью и потом... Это битвы и стройки, это шесть орденов, которые украшают знамя комсомола.

Комсомольский билет... Красная книжечка с силуэтом Владимира Ильича Ленина... Частичка комсомольской души...

В этом, столь знаменательном для всех нас, юбилейном году, когда весь прогрессивный мир готовится праздновать 30-летие Победы над фашистской Германией, когда советские люди напряженно трудятся, решая задачи завершающего года девятой пятилетки, Ленинский Союз Молодежи проводит очень важную идейно-политическую кампанию — обмен комсомольских билетов.

Это событие не сводится к простой, механической замене старого документа на новый. Нет, это, в первую очередь, проверка сплоченности наших комсомольских рядов, нашей боевитости и верности делу партии. Как сегодняшние комсомольцы выполняют заветы В. И. Ленина, те заветы, которые вели комсомол страны на стройки Магнитки, в сражения Великой Отечественной войны, на целину, на стройки Братска, КамАЗа и БАМа.

24 марта к большой и ответственной работе по обмену документов приступила комсомольская организация нашего вуза. Обмен начался, когда на всех курсах и потоках проходит общественно-политическая аттестация, подводящая итоги работы каждого комсомольца и всей организации в целом. У аттестации этого года повышенные требования.

Комсомольская группа, взвесив работу каждого комсомольца, будет сама решать, достоин ли он носить высокое звание члена Всесоюзного Ленинского Коммунистического Союза Молодежи. Какими конкретными делами он заслужил право на это звание? И здесь не должно быть места ни дружеской поблажке, ни снисходительности или просто равнодушию, потому что общественно-политическая аттестация — это прежде всего отчет перед своей совестью, перед памятью тех, кто самым дорогим — жизнью — заплатил за наше счастье, за мирное небо над нашей прекрасной Родиной.

Выпускники — студенты V курса стоматологического и VI курса лечебного факультетов уже провели у себя аттестацию. Строго, по-деловому, принципиально. В итоге — 122 комсомольца сдали Ленинский зачет с высшей оценкой — «отлично». Если попытаться кратко рассказать комсомольскую биографию этих ребят, то во многом, несмотря на различия, она будет однотипной. Возьмем для примера двух секретарей. Анатолий Бобров, студент 555-й группы, секретарь факультетского бюро. Фигура среди студентов-стоматологов известная, его знают даже первокурсники. Отлично успевает, увлекается ортопедической стоматологией, активно работает в СНО. Кандидат в члены КПСС. Баскетболист. Непременный участник всех смотров художественной самодеятельности на своем, стоматологическом факультете. Веселый, добрый человек. Обожает своего двухлетнего сына.

Второй секретарь — Валентина Захаренко, студентка 644-й группы. Валя «командует» всеми комсомольцами терапевтического потока, а их более 300. Никогда комсомольская работа, хотя без нее у Вали не прошло ни одного дня, не мешала ей отлично учиться — без троек и пересдач все шесть лет! По своим душевным качествам — доброте, отзывчивости, готовности помочь товарищу — Захаренко — прирожденный врач.

Да, эти комсомольцы, как и многие другие их друзья-однокурсники, достойны высокого звания члена ВЛКСМ, поэтому комитет им первым обменял комсомольские билеты 24 марта.

Обмен комсомольских документов. начат.

Неделю назад секретариат ЦК ВЛКСМ принял постановление о проведении с 12 по 20 апреля в комсомольских организациях вузов и средних специальных учебных заведений страны Всесоюзной студенческой поверки под девизом «Равнение — на Знамя Победы». Цель этой поверки — мобилизовать каждого студента на высокие показатели в учебе и труде, на изучение и пропаганду исторического значения Победы. Это будет своеобразный смотр нашей активности. И наша самая главная задача сейчас — провести эти очень важные идейно-политические мероприятия, свято храня славу комсомола, память о тех, кто отдал жизнь за дело нашей Коммунистической партии; еще выше поднять звание члена Всесоюзного Ленинского Коммунистического Союза Молодежи.

Ю. ЛУКЬЯНОВ,
зам. секретаря комитета ВЛКСМ по идеологической работе

Всесоюзная студенческая поверка:

Равнение на Знамя Победы!

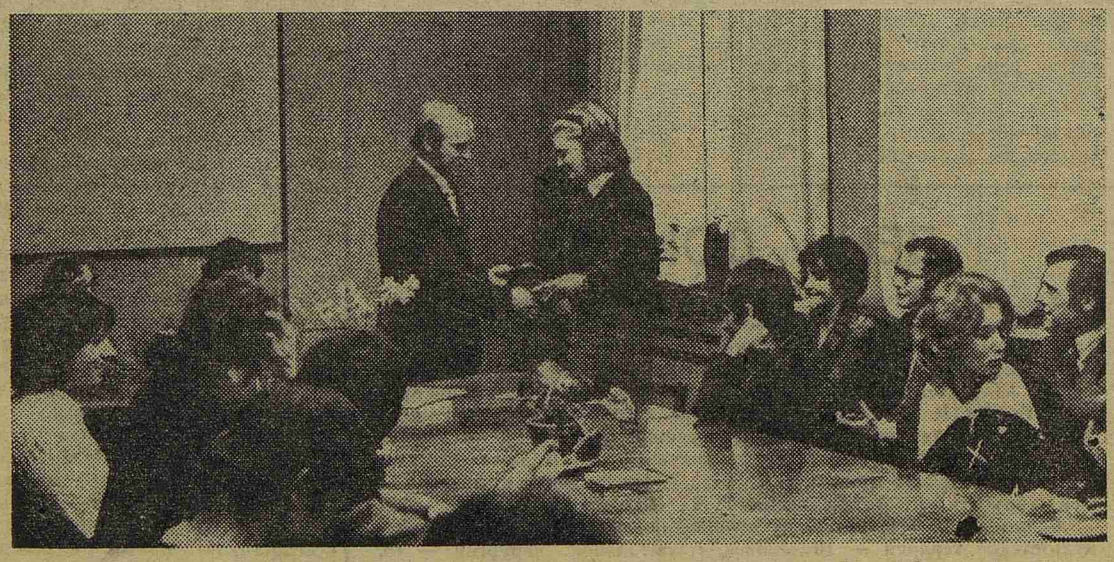

В нашем институте начался обмен комсомольских документов. 24 марта — в первый день — новые билеты получали активисты выпускных курсов. На снимке: секретарь комитета ВЛКСМ Евгений Семернин вручает новый комсомольский билет студентке 565-й группы стоматологического факультета, члену бюро Лидии Кособрюховой.

Фото Л. Богачевой и Ю. Сунцова

ИМЕНИ КОМСОМОЛЬЦА ДОСТОЙНЫ

Первый день вручения новых комсомольских билетов

ПОНЕДЕЛЬНИК 24 марта. К этому дню долго готовились, его с нетерпением ждали, а наступил он неожиданно. Торжественны члены комитета комсомола, волнуются прошедшие горнило студенческой жизни выпускники — идет обмен комсомольских документов.

Кто же они, первые обладатели новеньких комсомольских билетов? Это лучшие комсомольские активисты выпускных курсов, которые всегда были опорой комитета комсомола во всех его делах, больших и малых. Имена этих ребят хорошо знают однокурсники. Секретари бюро выпускных курсов Толя Бобров, Валя Захаренко... Такие разные и все же похожие в своей неутомимости и доброте, строгости и чуткости, в умении зажечь ребят и повести за собой. Миша Бравков, человек поразительной трудоспособности и в учении и в общественной работе. Александр Кабаков — убежденный хирург. Свою будущую специальность он выбрал давно и твердо. Уже несколько лет активно Саша работает в студенческом научном кружке на кафедре общей хирургии. Любит все делать с увлечением — и работать, и учиться, и ходить с друзьями по новым туристским маршрутам. Члены бюро Надежда Незнаева, Владимир Акимов, Ирина Ежова, Лидия Кособрюхова, Владимир Половинко и другие.

...Последние приготовления, проверка правильности заполнения документов, беседа с зам. секретаря комитета комсомола по оргработе В. Ивановым. Ребята, имеющие за плечами большой опыт комсомольской работы, делятся своими впечатлениями, высказывают свои критические замечания.

И вот наступает самый волнующий момент. В празднично украшенном зале Ученого совета секретарь комитета комсомола Женя Семернин торжественно вручает новые комсомольские билеты образца 1975 года. У всех ребят останутся в памяти эти минуты, дружеские напутствия, сердечные поздравления.

От имени Петроградского райкома ВЛКСМ комсомольцев поздравляет Юрий Арбузов.

В память об этом событии девушкам преподносят цветы, а ребятам — книги.

Обмен комсомольских документов начался. Пятнадцать выпускников покинут стены родного института с новыми комсомольскими билетами, и мы увеерны: они с честью пронесут гордое имя комсомольца.

Е. Семернин поздравляет студентку VI курса Надежду Незнаеву с получением нового комсомольского билета.

В комитете ВЛКСМ

ОТЧИТЫВАЕТСЯ СТУДСОВЕТ

В который раз на заседании комитета ВЛКСМ идет разговор о студенческих общежитиях. 25 марта был заслушан отчет председателя студсовета общежития № 2 В. Цоя.

Читатели «Пульса» помнят ту нерадостную картину, которую увидели студкоры газеты во время рейда по этому общежитию в декабре прошлого года.

Что же изменилось в доме на Петроградской набережной с тех пор? Если говорить о санитарном состоянии, благоустроенности студенческого быта, то больших перемен пока не произошло. Слава Цой этих вопросов подробно и не касался, в его сообщении были выделены два момента — работа оформительского сектора студсовета (ответственный — студент VI курса Владимир Коновалов) и расселение студентов на следующий учебный год.

Студсовет считает оформление общежития частью благоустройства и возлагает большие надежды на хорошую работу сектора, отменный вкус и способности его руководителя Володи Коновалова. Уже закончено оформление фойе и второго этажа, на очереди — читальный зал. Три месяца назад там появились стенды о творчестве А. А. Блока, но сделаны они были «на скорую руку», к приходу комиссии, и сегодня требуют обновления.

Много хлопот у студсовета с расселением на новый учебный год. Мероприятие это важное, ответственное, не случайно проводится оно с помощью партийного комитета, комитета ВЛКСМ и профкома.

В студсовет иногда поступают жалобы на некоторых иностранных студентов — нарушают они правила поведения в общежитии. В 460-й, 462-й комнатах, где проживают иностранные студенты, до 11 часов вечера, а то и позже, гремит музыка, звучит громкий смех, продолжаются танцы, от которых в комнатах этажом ниже осыпается штукатурка и падают плафоны. К сожалению, очень редко появляются в общежитии представители деканата иностранных студентов. Нет от них помощи в разрешении конфликтных ситуаций.

По предложению студсовета в этом году будет изменен порядок расселения — в каждой комнате вместе с иностранными будут жить и советские студенты. Кроме того, в студсовет войдут представители всех землячеств, и, надеемся, эта мера поможет создать обстановку, позволяющую студентам во всех комнатах вечерами спокойно готовиться к занятиям.

И. ДУДАНОВ,
член комитета ВЛКСМ

ИНИЦИАТИВА ПЛЮС ОТВЕТСТВЕННОСТЬ

СЕГОДНЯШНИЕ старшекурсники хорошо помнят те не очень далекие времена, когда организация питания студентов в нашем институте требовала срочного вмешательства. Ассортимент блюд в большой столовой был невелик, выпечных изделий очень мало, выбор холодных закусок — минимален, первые блюда однообразны (преобладали щи), а к четырем-пяти часам дня в меню подчас и вовсе ничего не оставалось. Если к этому еще добавить огромные очереди, нетактичное поведение особо нетерпеливых студентов у окошка раздачи, горы грязной посуды на столах, то, как говорится, хуже некуда.

Нужны были решительные меры.

И вот три года назад по инициативе председателя профкома (в то время им был В. Е. Пентюков) была образована комиссия по контролю за состоянием общественного питания в институте, работу которой возглавил студент IV (ныне VI) курса Анатолий Сидоров.

Комиссия — в нее вошло всего четыре студента — оказалась дееспособной и расторопной. Ребята «стучались во все двери», писали отношения, просили, требовали, много раз обращались к проректору по АХЧ И. П. Титову, в местком института, в трест столовых Петроградского района, установили деловой контакт с директором нашей столовой А. А. Дмитриевой и добились многого.

По инициативе комиссии в большой столовой было организовано поддержанное и «узаконенное» ректоратом регулярное дежурство студентов. Это нововведение помогло решить сразу несколько острых проблем: обеспечить порядок и чистоту в обеденных залах, освободить некоторое количество персонала, а, следовательно, ускорить обслуживание, сократить очереди.

Немало пришлось похлопотать членам столовой комиссии, прежде чем на столах появились комплексные обеды. А в результате большой перерыв стал временем обеда еще для многих студентов.

Что еще сделано комиссией профкома? В новоанатомическом корпусе, одном из самых больших в институте, по ее инициативе был открыт маленький буфет, и студенты, занимающиеся здесь, успевают теперь перекусить даже во время десятиминутных перерывов.

Благодаря настойчивости председателя столовой комиссии А. Сидорова и вниманию к просьбам студентов проректора И. П. Титова скоро откроется павильон-буфет у здания кафедры физического воспитания.

Два раза в месяц члены столовой комиссии проводят контроль за количественным составом блюд. В сентябре прошлого года в буфете общежития № 3 был обнаружен недовес, и после того, как этот факт стал известен директору столовой, буфетчица была уволена.

Не так давно на заседании профкома обсуждались результаты работы столовой комиссии. Члены профкома признали, что первоначальные задачи, для решения которых и была создана комиссия, выполнены. Большая работа ребят, безусловно, принесла свои плоды. Но успокаиваться рано, потому что состояние общественного питания в институте, конечно, еще далеко от совершенства. В столовой нашей увеличился ассортимент блюд, хорошо работает буфет, бесперебойно снабжающий студентов разнообразными холодными закусками, булочками, коржиками, молоком, но, как и раньше, за час до закрытия в меню иногда остаются одни прочерки, оставляют желать лучшего вкусовые качества первых блюд, особенно к концу смены.

Нужно закрепить и успехи самообслуживания. Несложная процедура, к которой нас призывают плакаты в столовой, — убрать за собой посуду, должна уже войти в привычку.

Есть у комиссии замечания и по поводу дежурства — не все группы добросовестно относятся к этой обязанности, а профорги и председатели бюро забывают о контроле за дежурящими группами.

Во время обсуждения на заседании профкома встал вопрос о дальнейших планах столовой комиссии. Пока решено провести анкетирование и фоторейд по столовым. Анкеты будут розданы всем студентам. Цель их — узнать мнение студентов об организации общественного питания и их пожелания. Обобщив результаты опроса, столовая комиссия приложит все силы, чтобы выполнить пожелания студентов.

Ю. СОКОЛОВА,
член жилищно-бытовой комиссии профкома

С первым апреля!

Такой кошмарный день лучше бы всего просидеть дома. Так ведь и по телефону достанут! Знаете, я очень доверчивый, просто жуть. Мне скажут, что муха на плече сидит, я и луплю себя по плечу. А откуда ей взяться, если племя их негодное еще не воспрянуло от зимней спячки?

Но на этот раз я решил — дудки. Никому не поверю. Прихожу в клинику на занятия по терапии, иду на обход к своим больным. Ха-ха, думаю, никто пока не успел меня надуть. Спрашиваю, как спалось, что на завтрак. Начинаю объективное обследование, выслушиваю легкие у одного больного, а у него хрипит справа внизу. Нет, думаю, не проведешь. Как это так: вчера не хрипело, а сегодня ни с того ни с сего хрипит! Я нарочно соседей его проверил — ни у кого не хрипит. И в соседней палате тоже. И в коридоре кто сидел. Ах ты, метандростанолон! Условия для всех одни, лежишь в углу, форточка далеко, а ты хрипы устраиваешь. Сознавайся, говорю, каким образом на мой слуховой аппарат воздействовал? А он глаза такие круглые делает. Ладно, думаю, я тобой попозже займусь...

Иду к больной с хроническим холециститом. Выписать ее на днях должны. Пальпирую у нее то место, где желчный пузырь находится, и вдруг замечаю, что больная подмигивает мне одним глазом. Безобразие! Хоть мы с ней и одного возраста, но это вовсе не дает ей права со мной заигрывать! Я для нее только лечащий врач! Нахожусь при исполнении учебных обязанностей! Спрашиваю, что значит ее подмигивание. А она мне: «Извините, доктор! У меня при волнении всегда такой нервный тик бывает. Я только что домой звонила, у брата дочка родилась, вот я и разволновалась от радости». И закрыла глаз ладонью. Но я-то все равно знаю, что она под ладонью продолжает подмигивать. Ладно, думаю, про брата ты, конечно, заливаешь, но меня не проведешь. Даже 1 апреля. Где бы, думаю, лучше встречу назначить? Мысли разбегаются, сам что-то разволновался.

Выхожу из палаты, а сестра из соседней 13-й говорит мне: «Доктор, у вас шнурок развязался». Я даже глазом не повел. И, спасибо, коридоры у нас не всегда пустуют: рухнул я на кровать...

Расстроился вконец. Иду домой. Перехожу улицу, и вдруг слышу: «Осторожнее! Трамвай!» Я отскочил в сторону: первая сигнальная система сработала. Мимо совсем рядом загромыхал трамвай. Так я еще раз в этот день убедился, что есть все-таки серьезные люди, которые не изменяют своим положительным качествам даже первого апреля.

Г. КЛЕТОВА

Городская научно-практическая конференция

Посвящается памяти Г. Ф. Ланга

В ЭТОМ году исполняется сто лет со дня рождения выдающегося отечественного клинициста, основоположника оригинальной терапевтической школы профессора Георгия Федоровича Ланга, заведовавшего факультетской терапевтической клиникой нашего института с 1922 по 1948 год.

Знаменательной юбилейной дате была посвящена городская научно-практическая конференция, организованная проблемной комиссией института по кардиологии. На конференции обсуждалась проблема артериальных гипертоний, — тема, которая являлась предметом постоянного внимания Г. Ф. Ланга и его учеников с 1922 года. Георгию Федоровичу принадлежат первые в нашей стране публикации по этому заболеванию, им был предложен термин «гипертоническая болезнь». Вышедшая уже после смерти Г. Ф. Ланга монография «Гипертоническая болезнь» была удостоена Государственной премии.

Конференция явилась своеобразным отчетом ученых института о результатах исследований, выполненных по проблеме артериальных гипертоний в последние годы. Как всегда, большой интерес аудитории вызвал доклад заведующего кафедрой факультетской терапии профессора В. А. Алмазова (с соавторами). В докладе были представлены последние данные, полученные в клинике по изучению роли некоторых гуморальных факторов в патогенезе гипертонической болезни. Специальное внимание было уделено анализу роли катехоламинов в возникновении и прогрессировании гипертонической болезни. Результаты, полученные сотрудниками клиники, свидетельствуют о сложных взаимоотношениях, существующих между симпатической нервной системой и гуморальными факторами, имеющими отношение к регуляции артериального давления (система «ренин — ангиотензин — альдостерон», система кининов и т. д.).

На основании результатов выполненных в клинике исследований в настоящее время ведется разработка методов дифференцированной терапии больных гипертонической болезнью. Полученные данные обобщены в докладе доцента кафедры Н. П. Масловой с соавторами. Нина Петровна подчеркнула, что выбор гипотензивных препаратов должен определяться особенностями гемодинамики, характером гуморальных сдвигов, возрастом больных и стадией течения заболевания.

С большим интересом собравшиеся выслушали сообщение старшего научного сотрудника В. А. Цирлина о механизме гипотензивного действия нового препарата — гемитона (катапресана). Глубокий анализ результатов экспериментальных исследований позволил автору четко сформулировать показания к назначению гемитона в клинике, назвать оптимальные комбинации его с другими соединениями антигипертензивного действия.

В докладе профессора С. М. Курбангалеева и ассистента А. А. Протасова были представлены оригинальные клинико-экспериментальные исследования сотрудников кафедры общей хирургии по артериальной гипертонии при нефроптозе, широко освещались вопросы патогенеза этой разновидности вторичных артериальных гипертоний, диагностика нефроптоза и пути его хирургической коррекции.

Завершилась конференция сообщением профессора кафедры пропедевтической терапии В. В. Ставской (с соавторами), посвященным вопросам выявления вторичных артериальных гипертоний на одном из промышленных предприятий города. Вероника Владимировна отметила высокий процент лиц, страдающих симптоматическими почечными гипертониями среди больных с артериальной гипертонией, привела наиболее достоверные тесты, которые следует использовать при постановке диагноза.

Конференция убедительно показала, что ученые института сохранили традиции и достойно развивают наследие профессора Г. Ф. Ланга.

ДЕНЬ ДОНОРА

Уже давно так успешно не проходил «День донора» среди сотрудников 1-го ЛМИ. 132 человека явились на донорский пункт, пять из них получили медицинский отвод, а 127 сдали кровь безвозмездно. По 400 мл крови единовременно сдали сотрудники кафедры факультетской терапии А. В. Шабров, В. А. Лапотников и В. Л. Сажин, И. Н. Семенов (госпитальная хирургия), Е. В. Ракина (пропедевтическая терапия), Ю. Н. Левашов (ВНИИП), по 300 мл — зав. кафедрой рентгенологии профессор В. П. Паламарчук, зав. кафедрой биохимии доцент И. Г. Щербак, сотрудники кафедры общей хирургии Л. А. Даблеева, Е. С. Мальдова и другие.

Больше всех безвозмездных доноров оказалось на кафедрах факультетской терапии — 16 человек, госпитальной хирургии — 13, пропедевтической терапии — 12, биохимии и ВНИИП — по 9 человек.

В. ЕРМОЛАЕВА

СНО

В эксперименте — антропоиды

НЕСКОЛЬКО дней назад мы стали участниками интереснейшего опыта: задачу экспериментатора решали шестилетние воспитанники детского сада и группа антропоидов физиологической лаборатории И как это ни парадоксально, наши дальние «родственники» справились с задачей быстрее и точнее.

Может быть, это случайность? Если нет, то что же лежит в основе разумного поведения обезьян? Какую роль играет в этих процессах память? Эти и многие другие вопросы обсуждались на расширенном заседании СНО кафедры нормальной физиологии, посвященном теме «Сложные формы поведения человекообразных обезьян».

Тема выбрана не случайно. Одна из важнейших проблем, разрабатываемых на кафедре нормальной физиологии, — проблема памяти, рассказывает заведующий кафедрой член-корр. АМН профессор Н. Ю. Беленков, открывая заседание. Материалы, накопленные при наблюдениях за поведением человекообразных обезьян, имеют огромное значение для изучения проблем памяти, вопросов о формировании человеческого мозга, его особенностях и возможностях.

С помощью кинофильма мы смогли проследить за поведением обезьян в природных условиях, приобщиться к уникальному эксперименту, проведенному в Псковской области. Кадры зарегистрировали особенности приспособляемости обезьян к незнакомым условиям, их поведение в изменяющейся обстановке.

Ловко орудуя палками, шимпанзе Сильва и Бой умудряются доставать пищу из самых невероятных положений, причем каждый делает это по-своему, не повторяя друг друга. Мы видим, как быстро шимпанзе находят средство защиты: вооружившись палками, обезьянье войско «в штыки» встречает появление незнакомца.

О трудностях съемки, о возможностях научного кино рассказал нам зав. лабораторией научной кинематографии Ю. И. Левкович. Два фильма, снятые этой лабораторией — «Стратегия выбора в переменном лабиринте» и «Формы поведения обезьян в природных условиях», прокомментировал зав. группой физиологии поведения приматов Института физиологии имени И. П. Павлова АН СССР в Колтушах, доктор медицинских наук Л. А. Фирсов.

Все мы, присутствовавшие на заседании СНО, очень благодарны профессору Н. Ю. Беленкову и ассистенту Л. И. Янтаревой за организацию интересного и нужного разговора и с нетерпением ждем его продолжения.

Б. АЛОЙЦ, студкор

Веселый карандаш

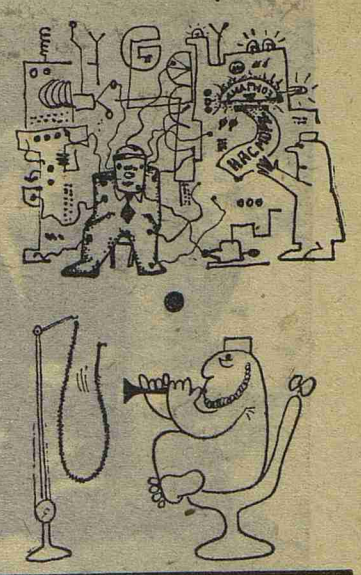

ПОСЛЕ ВЫСТУПЛЕНИЙ «ПУЛЬСА»

В связи с заметкой «Быть ли фотоклубу?» (№ 40 за 1974 г.) сообщаем, что администрация института в связи с ремонтом производственных помещений была вынуждена временно перевести фотоклуб в другое помещение. К лету клубу будет возвращена прежняя, более удобная комната. Что касается материального обеспечения работы фотоклуба, то для приобретения аппаратуры, приборов, химической посуды выделено 275 рублей. Фотоматериалы члены клуба будут получать (в рамках возможностей) через отдел снабжения, 50 рублей в год для этих же целей выделяет профком.

В. ПОДОЛЬСКИЙ,
декан факультета общественных профессий

Редактор М. ЖАРИНОВА

М-30636 Заказ № 1789

Ордена Трудового Красного Знамени типография им. Володарского Лениздата, Ленинград,