Пролетарии всех стран, соединяйтесь!

Пульс

Орган парткома, ректората, комитета ВЛКСМ, профкома и месткома 1-го Ленинградского ордена Трудового Красного Знамени медицинского института имени акад. И. П. Павлова

№ 16 (1590) Понедельник, 28 апреля 1975 г. / Год издания 45-й Цена 1 коп.

Да здравствует 1 Мая — День международной солидарности трудящихся в борьбе против империализма, за мир, демократию и социализм!

(Из Призывов ЦК КПСС к 1 Мая 1975 года)

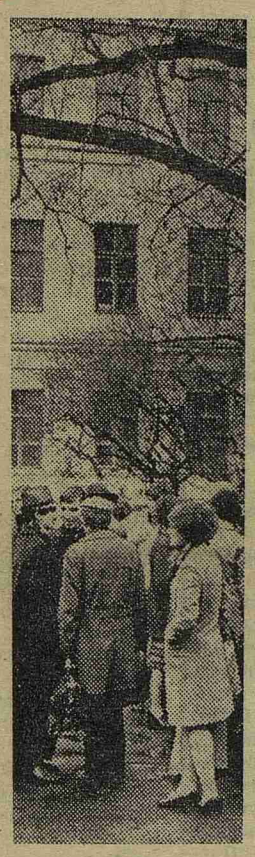

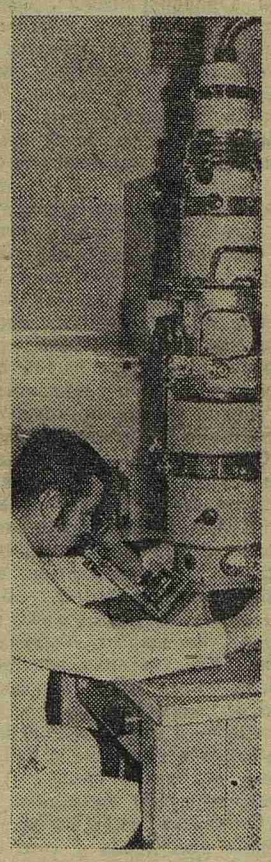

Труд, мир, май

1 мая

ПУСТЬ КРЕПНЕТ И ПРОЦВЕТАЕТ НАША ВЕЛИКАЯ РОДИНА — СОЮЗ СОВЕТСКИХ СОЦИАЛИСТИЧЕСКИХ РЕСПУБЛИК!

ПОДВИГУ ЖИТЬ В ВЕКАХ

В ЭТИ напоенные дыханием весны предмайские дни вся страна готовится особо торжественно отметить замечательный праздник — 30-летний юбилей Победы советского народа в Великой Отечественной войне.

Три десятилетия прошло с той памятной, незабываемой весны 1945 года, три десятилетия мирного труда и свершений советского народа, строящего коммунизм.

...В торжественном, праздничном убранстве Театр имени Комиссаржевской. 24 апреля здесь собрались представители 1-го ЛМИ, профессора и преподаватели, врачи и медицинские сестры, убеленные сединами ветераны Великой Отечественной войны и совсем юная студенческая молодежь.

В президиуме на самых почетных местах — ветераны. Они сегодня по-праздничному нарядны, сверкают торжественным блеском их боевые награды. Мы узнаем Антонину Владимировну Афанасьеву, Инну Евгеньевну Депп, Ольгу Ивановну Елецкую, Александру Петровну Ковалеву, в сложных фронтовых условиях работавших хирургами полевых госпиталей, Сару Моисеевну Лободину, в годы войны — начальника госпиталя.

Открыл заседание вступительным словом член-корреспондент АМН СССР профессор А. В. Вальдман. Участники вечера минутой молчания почтили память павших.

Звучат слова: «Знамена внести!». Все встают. Под звуки марша вносятся знамена института.

Слово предоставляется секретарю парткома 1-го ЛМИ доценту Г. В. Никитину. Докладчик подчеркнул, что 30-летие Победы над фашизмом является всенародным праздником и выдающимся политическим событием в жизни Советского Союза, братских стран социализма и всего прогрессивного человечества. Победа над фашизмом — это победа нового общественного строя, идеологии марксизма-ленинизма, пролетарского интернационализма. В результате одержанной победы коренным образом изменилось соотношение сил в мире в пользу социализма, демократии и мира.

На всех этапах борьбы против гитлеровских захватчиков во главе советского народа стояла Коммунистическая партия.

1418 дней войны. Это дни безмерного боевого и трудового подвига на всех фронтах и в тылу, это массовый героизм, колоссальное напряжение всех физических и духовных сил нашего народа.

В этой титанической борьбе важную роль сыграли достижения советской медицины. В годы минувшей войны советские медики вернули в строй 72 процента раненых и 90 процентов больных, сумели предупредить эпидемии.

Вклад в дело Победы внес и коллектив нашего института. За время войны институт выпустил более полутора тысяч врачей, многие тысячи воспитанников 1-го ЛМИ выполняли свой долг на фронте и в тылу. Бывший студент института В. Мягков, ушедший добровольцем на фронт в войну с белофиннами, посмертно удостоен звания Героя Советского Союза. Выпускник нашего института Ф. М. Михайлов организовал партийное подполье в одном из оккупированных районов западной Белоруссии, был выдан провокатором и казнен. Ему также посмертно присвоено звание Героя Советского Союза. Многие сотрудники и воспитанники института отдали жизнь при выполнении своего долга в годы войны.

Сегодня в институте трудится 240 активных участников войны. Ветераны работают под девизом: «Подвигу бессмертия — подвиг трудовой». Многие из них и сейчас с нами — в этом зале, за столом президиума. Это замечательные медицинские сестры Анна Александровна Барановская, в годы войны фельдшер 146-й стрелковой дивизии, с боями прошедшая путь от Москвы до Берлина, Евдокия Мироновна Борсук, Анастасия Ивановна Иванова, Надежда Николаевна Жукова, Нина Николаевна Панкова, Валентина Михайловна Никитина, рабочий РСУ Петр Иванович Мишук и другие.

Сложный боевой путь прошли Иван Иванович Палкин, в годы войны — фельдшер батальона и партизанского отряда, Николай Георгиевич Ефимович, командовавший взводом, Иван Васильевич Семенов — командир взвода санитаров-носильщиков...

От имени парткома, ректората, общественных организаций, от имени всего коллектива института и наших студентов докладчик горячо приветствует и поздравляет ветеранов минувшей войны с приближающимся праздником 30-летия Победы над фашистской Германией.

...Да, память возвращает нас на 30 лет назад. Однако прошлое напоминает нам и о долге перед будущим. Сложна и противоречива современная международная обстановка. И как прежде, актуален лозунг: все, что создано народом, должно быть защищено. Так было. Так будет в веках!

Сегодня у нас есть все условия для мирного созидательного труда: успешно претворяемая в жизнь программа построения коммунистического общества, трудовой энтузиазм миллионов советских людей, наша славная Коммунистическая партия.

И мы, медики, весь многочисленный коллектив института сделаем все возможное, чтобы успешно завершить свой пятилетний план и достойно встретить XXV съезд КПСС.

А. ЕВСТИГНЕЕВ

«Красная суббота» в ЛМИ

ПУСТЬ ПЛАМЕНЕЮТ ГВОЗДИКИ

СВЕТЛЫМ и торжественным был в этот день наш город. Умытые ласковым весенним дождем площади и проспекты словно подчеркивали значимость праздника труда. Как символ трудовой доблести — красные полотнища на фасадах зданий, деловито спешащие к своим рабочим местам профессора и студенты, учителя и школьники, научные работники и мастера-производственники.

Необычно многолюдно было в этот день и на территории нашего института. Шутки, смех, отличное настроение — субботник в полном разгаре.

К «красной субботе» готовились тщательно. Рассказывает ответственный за проведение Ленинского субботника член комитета комсомола Володя Воронин. Ежедневно, начиная с 10 апреля, на работу по благоустройству территории нашего института выходят 60 студентов. Сверкает узорами свежеокрашенная чугунная решетка, тянется к солнцу зеленый ковер, сбросив прошлогодние листья, свободно дышит земля.

19 апреля на коммунистический субботник вышли 2200 сотрудников во главе с заведующими кафедрами. Наиболее организованно трудились сотрудники поликлиники (главврач В. В. Беляевский), кафедры гистологии (зав. — профессор Г. С. Катинас), акушерства и гинекологии (зав. — профессор Ю. И. Новиков), нормальной анатомии (зав. — профессор М. Г. Привес).

В парке имени Ленина работали бойцы стройотрядов «Санитар» и «Гренада». Вскопаны газоны, в которые завтра лягут семена, срезаны с деревьев сухие ветки, убегают вдаль ровные дорожки. Отработано 345 человеко-часов. Особенно отличились ребята из «Гренады» во главе с командиром, студентом IV курса А. Беловым и комиссаром В. Брериным (IV курс, стоматологический факультет).

20 апреля ребята принимали участие в городском интернациональном воскреснике. На работу вышло свыше 100 иностранных студентов — представители землячеств ГДР, Ливана, Финляндии, интеротрядов «Русь», «Айболит», «Петроградец», студенты, выезжающие со стройотрядами за границу. В тот день они стали хозяевами стадиона имени Кирова. Огромный спортивный комплекс подготовлен к жарким баталиям. От имени дирекции стадиона отряд «Айболит» награжден Почетной грамотой. Отмечены бойцы Д. Богданов, В. Золотухин, А. Кузнецов, Ю. Демченко (III курс), К. Строганов (II курс) и другие. Объявлена благодарность М. Козловской, А. Щербакову, А. Полянину.

Ударный отряд сотрудников кафедры факультетской хирургии во главе с заведующим профессором В. И. Колесовым работал на строительстве мемориального комплекса героическим защитникам Ленинграда на площади Победы. Выполняли отделочные работы — чистили гранит, полированные плиты, насыпали дорожки, сажали красные гвоздики и молодые деревца.

Нынешний праздник труда знаменателен вдвойне, потому что проводился он в преддверии Дня Победы. И наш труд — дань уважения тем, кто «воплотился в граните и бронзе, поэме и прозе, в безмолвье гранитных камней».

Е. ШОЙХЕТ,
студкор

Шесть дней слета

Мы в ответе за твое будущее, планета!

С 12 ПО 18 АПРЕЛЯ в Москве проходил Первый слет студентов социалистических стран. Этот праздник студенчества собрал делегатов из стран народной демократии, советских вузов, университета Дружбы народов.

Ленинградская делегация — нас было 11 человек —состояла из представителей лучших вузов города. Руководил делегацией И. Добросердов — секретарь Ленинградского горкома ВЛКСМ.

Итак, мы, 11 ленинградцев, ранним апрельским утром прибываем в столицу и сразу же ощущаем: нас ждет напряженная работа. Пленарные заседания, секции, митинги, посещение московских вузов, знакомство с самыми замечательными местами столицы, наконец, вечера в интерклубе — все это заставило делегатов переключиться на 16-часовой рабочий день. Сколько новых знакомств! Сколько общих тем! Днем — бесконечные споры и обсуждение работы комсомола в вузах, а в перерывах и по вечерам — отдых, от которого гудят ноги у победителя конкурса на лучший танец и слегка хрипнет голос у лучшего певца.

Главная наша работа — обмен опытом началась 14 апреля, в день открытия слета. Доклад о перспективах развития высшего образования в СССР сделал министр высшего и среднего специального образования В. Г. Елютин. Секретарь ЦК ВЛКСМ Е. М. Тяжельников посвятил свое выступление основным направлениям общественной деятельности студентов нашей страны. Эти два доклада наметили главные проблемы, разговор о которых был продолжен в работе секций и во время встреч со студентами вузов Москвы.

Что главное для студента? Получить максимум знаний. Но как это осуществить, как помочь молодому человеку сориентироваться во все нарастающем потоке информации, как повысить к.п.д. каждого часа общения студента и преподавателя? У нас и у наших друзей и коллег из социалистических стран уже есть установившиеся формы учебно- и научно-исследовательской работы студентов — это СНО, СКБ, включение в учебные программы элементов научного поиска. Наконец, огромное значение имеет налаживание обратной связи преподавателя с аудиторией. Поэтому вопрос о праве голоса студентов при составлении учебных программ, планов, расписаний, об их праве обсуждать, что хорошо и что плохо в процессе обучения, и главное, как изменить положение, обсуждался с особым интересом.

Тема интернационального воспитания подсказана самим временем: слет проходил накануне 30-летия освобождения Европы от фашизма, а среди делегатов были представители Вьетнама и Камбоджи, совсем недавно перенесших все тяготы порабощения.

«Мы мечтою о мире живем»— эти слова из Гимна демократической молодежи могли бы стать девизом нашего слета. Сколько раз, вставая, держась за руки, мы произносили слово «Дружба!» и чувствовали, что только разговаривая на языке дружбы люди смогут уберечь Землю от войны. Поэтому замирали сердца участников слета, когда яркая фотовспышка освещала их делегации у Знамени Победы — нашей святыни, залога уже 30-летнего мира в Европе.

Огромное впечатление произвел и заключительный митинг-поверка «Равнение на Знамя Победы!», когда словно тень войны упала на праздничный зал гостиницы «Россия» и каждый снова почувствовал свою ответственность за будущее планеты.

Участники слета с большим воодушевлением встретили приветствие, полученное от Генерального секретаря ЦК КПСС Леонида Ильича Брежнева.

18 апреля закончился слет. Разъехались, разлетелись делегаты по родным институтам, оставив друг другу свои адреса и адреса вузов — ведь завязавшиеся на слете знакомства будут основой для деловых контактов. Этот слет — первый, это только начало новой замечательной традиции. И как здорово было бы собраться нам почетными гостями на какой-нибудь юбилейной встрече студентов в XXI веке — мечтали ребята, прощаясь.

М. СИТНИКОВА,
студентка IV курса, делегат слета

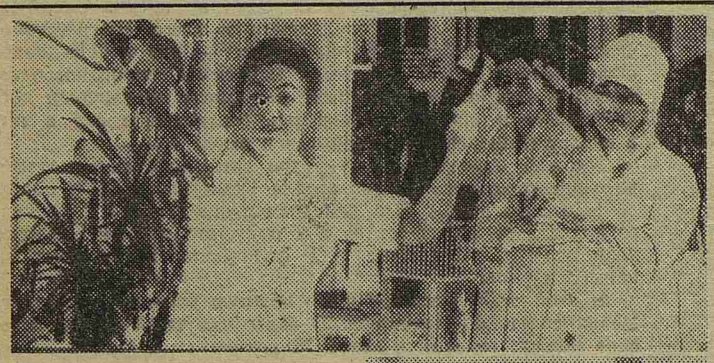

Дружно вышли 19 апреля на коммунистический субботник сотрудники кафедры факультетской терапии. Все, от заведующего кафедрой до санитарки, занимались одной работой — генеральной уборкой помещений клиники: мыли окна, убирали палаты, учебные помещения. Хорошо поработали, особенно старейшина коммунистов института, заведующая ЭКГ-кабинетом Сальма Ивановна Каляева, санитарка Таня Дмитриева, медсестра Наташа Савельева, канцелярская сестра Н. Н. Гурьевнина. Последним в этот день ушел из клиники Раджеп Мамедов, отвечавший за проведение субботника (на снимке справа). На верхнем снимке: врачи и сестры реанимационного отделения клиники во время субботника.

Интересная встреча

Аудитория, в которой проходила в канун праздника интернациональная студенческая конференция «Два мира — две системы здравоохранения», была прекрасно оформлена. Стенды с фотографиями, диаграммами и рисунками иллюстрировали развитие отечественной медицины. Глубокие и содержательные доклады выступавших, хороший фильм об организации медицинской службы в нашей стране — все это придало конференции форму увлекательного студенческого вечера.

Открыл конференцию заведующий кафедрой философии доцент Н. М. Васюков. Во вступительном слове он подчеркнул принципиальную разницу в подходе к вопросу о здоровье людей в капиталистических и социалистических странах. Основным вопросам организации здравоохранения в СССР было посвящено выступление студентки Р. Максимовой.

Интересные данные привел Халиль Хаддат (Ливан) в своем докладе о социально-экономических основах здравоохранения в капиталистических странах. В США, например, медицинская помощь полностью зависит от дохода больного. Консультация врача-специалиста стоит 10 долларов, аналогичная консультация в ночное время — в два раза дороже. Пребывание в больнице в течение 12 дней обходится пациенту не менее чем в 800 долларов.

Студентка из ГДР Кристина Науманн рассказала о том, как успешно растет и развивается система здравоохранения ее родины. Тафик Басит (Судан), Эль Маар Башар (Сирия), Бола Аболурия (Нигерия), Ирина Эловаара (Финляндия) познакомили аудиторию с принципами организации здравоохранения в их странах.

В. ВЕЛИЦКИЙ

УРОКИ МУЖЕСТВА

Студенты 1 курса восприняли организованные кафедрой истории КПСС и политэкономии встречи с ветеранами Великой Отечественной войны как уроки мужества и героизма. Перед студентами выступили профессора и преподаватели А. И. Айвазян, А. И. Гошкина, А. П. Ковалева, В. И. Колесов, С. М. Курбангалеев, Ю. Н. Лейкин, Н. В. Петров, В. В. Тимофеев. А. И. Шварев. Величие приближающегося праздника — 30-летия Победы придало особую значимость выступлениям ветеранов.

Ф. РЫБАЛЬЧЕНКО

Смотры-75

«РАЗВЕ МОГУТ МОЛЧАТЬ ЖИВЫЕ»

ВОТ и еще один курс, еще один вечер позади. Позади смотр IV курса, заставивший зал слушать, затаив дыхание, думать и аплодировать, спорить и обсуждать.

Первая часть — композиция «Разве могут молчать живые». Автор и режиссер-постановщик Елена Варлинская.

Стихи и сухие строки документов, звучавшие со сцены, рассказывали о бесчеловечности и низости немецкого фашизма, о силе и мужестве борцов сопротивления, о той цене, которую заплатили народы, боровшиеся против фашизма, за победу, за мир.

Самых добрых слов заслужили исполнители, среди которых особенно хотелось бы выделить Лену Мешкову, Ольгу Сагайдак, Елену Варлинскую и Людмилу Модылевскую. Очень сильно прозвучала в исполнении женского квинтета песня «Хатынь».

Успех первого отделения во многом зависел и от лаконичного, простого оформления сцены, от выразительности музыкального аккомпанемента. Слайды, которыми сопровождали композицию, были удачно подобраны и не только по замыслу, но и по качеству изображения.

Германия — «страна Гете и Шиллера» стала первой жертвой немецкого фашизма. Ужасы концлагерей и гетто, пепелища на месте сотен городов и деревень, трагедия Хатыни и Лидице подняли на борьбу с фашизмом лучших людей земли: в один строй встали советские воины и патриоты Франции, немецкие коммунисты и защитники блокадного Ленинграда — таково содержание первой части смотра, в которой авторы композиции попытались отразить истоки сопротивления фашизму.

Приятно было отметить, что IV курс впервые на смотрах этого года коснулся темы подвига Ленинграда в годы Великой Отечественной войны. Этому посвящена заключительная часть первого отделения.

Второе отделение смотра — «Помним мы». Авторы Александр Быстрицкий и Борис Затуранский попытались в форме музыкального диалога продолжить разговор о том, что значат для каждого из нас события далеких военных дней. В совместной творческой работе авторов много удач.

К сожалению, замысел в связи с неудавшимся финалом, по словам самих участников смотра, не был полностью раскрыт. Среди исполнителей заслуживают быть выделенными Алла Лапина, Таня Балашова, Володя Козлов.

В целом смотр IV курса благодаря интересной работе режиссеров, талантливому ансамблю исполнителей и художников-оформителей, оставил у зрителей яркое впечатление.

Художественный совет

ПРОДОЛЖЕНИЕ РАЗГОВОРА

КУРСОВЫЕ смотры художественной самодеятельности нынешнего года радуют своей индивидуальностью. Так было и 12 апреля. На материалах пьесы П. Вейса «Судебное разбирательство» по сценарию студентов II курса Н. Семиголовского и Б. Юдкевича было создано самостоятельное сценическое представление «Суть дела».

Спектакль начался своеобразно — открытая сцена символизировала пустой зал заседания суда. Зрители становились участниками судебного разбирательства. Судили не отдельных преступников концлагеря «Освенцим», шел суд над фашизмом, который предстал в образах оставшихся безнаказанными военных преступников.

Образ узника, созданный В. Нехендзи, — безусловная удача. Он был настолько выразительным и ярким, что зрители забывали условность обстановки.

Органически влилась в спектакль песня в исполнении Н. Сафаровой. В постановке все было хорошо продумано, начиная с лаконичного оформления зала (художники А. Силин, В. Леоненков, Г. Кохрендзе), программы спектакля, светового оформления (Е. Егорова) и кончая музыкальным сопровождением (Н. Сафарова, В. Розенбаум).

Большая заслуга в создании коллектива, в удачном, грамотном решении режиссерских задач, безусловно, принадлежит режиссеру спектакля Н. Семиголовскому.

Вторая часть — композиция на тему военных лет была созвучна с первой частью, но выглядела слабее. Не было четкости в каждом фрагменте, восприятие в целом проигрывало из-за затянутости пауз. Недоумение вызвала миниатюра в исполнении Е. Пастернак. А вот песни и стихи звучали хорошо (О. Пелесова, Н. Сафарова, В. Розенбаум, И. Мусакова, Е. Мальцева, В. Нехендзи).

На II курсе, бесспорно, есть талантливые ребята, и мы ждем от них новых интересных работ.

Художественный совет

5 мая — День печати

С победой, «Медик»!

Ежегодно весной, перед праздником советской печати, который отмечается 5 мая, в день рождения газеты «Правда», партийный комитет и местком нашего института проводят конкурс на лучшую стенную газету.

Рассмотрев все газеты, в соответствии с условиями конкурса, комиссия присудила первое место стенгазетам поликлиники «Медик» и «Здоровье» (редактор Н. В. Соболева). Тематика этих газет разнообразна и актуальна. Значителен удельный вес выступлений, умело отражающих основные вопросы производственной жизни поликлиники.

Газета кафедры биологии «Природа» (редактор Н. К. Унковская), как и в прошлом году, заняла второе место. Все вышедшие в этом учебном году номера «Природы» интересны и содержательны, заметки написаны хорошим литературным языком, но из-за малой выразительности оформления впечатление от некоторых выпусков снижается.

Третье место поделили газеты двух хирургических кафедр — факультетской (редактор Ю. М. Фрейман) и общей (редактор А. М. Игнашов).

Красочно, ярко, с использованием фотоиллюстраций оформлены номера стенгазеты кафедры патанатомии (редактор З. А. Темкина). Однако это не компенсирует содержания — в материалах нет анализа, слабо отражается общественная, научная, педагогическая работа кафедры.

Интересны по содержанию стенные газеты кафедр урологии (редактор В. Я. Белоусов), военной кафедры (редактор А. М. Шерементьев), нормальной анатомии (редактор В. Г. Шишова), но номера здесь не равнозначны и выпускаются реже, чем у победителей.

В этом году только 15 коллективов приняли участие в смотре стенной печати, представив 54 выпуска. Вызывает огорчение тот факт, что многие клиники и кафедры, регулярно выпускающие стенные газеты, не подали их на конкурс. Этот упрек должны принять на свой счет не только редколлегии. Партийным группам и общественным организациям кафедральных и клинических коллективов нужно проявлять больше заинтересованного внимания к работе газет, активнее помогать редколлегиям в подготовке содержательных, боевых выпусков, способствующих успешному решению главных задач коллективов.

Поздравляем с приближающимся праздником — Днем советской печати победителей конкурса, редколлегии стенных газет, редколлегию газеты «Пульс», всех читателей.

З. ЛЕБЕДЕВА, член парткома
Я. ЗЫТНЕР, председатель культмассовой комиссии месткома

Редактор М. ЖАРИНОВА

М-06099 Заказ № 1921
Ордена Трудового Красного Знамени типография им. Володарского Лениздата, Ленинград, Фонтанка, 57.