С ПРАЗДНИКОМ ПОБЕДЫ!

Пролетарии всех стран, соединяйтесь!

Пульс

Орган парткома, ректората, комитета ВЛКСМ, профкома и месткома 1-го Ленинградского ордена Трудового Красного Знамени медицинского института имени акад. И. П. Павлова

№ 17 (1591)
Вторник, 6 мая 1975 г.

Год издания 45-й
Цена 1 коп.

ДОРОГИЕ ДРУЗЬЯ!

Вот и пришла на нашу землю тридцатая весна Победы...

Ты помнишь, товарищ, тот майский ликующий день в 1945-м, когда гром орудийного салюта окрасил небо нашей Родины сверкающими праздничными звездами и возвестил миру о победе над фашизмом в Великой Отечественной войне...

С тех пор прошло три десятилетия. Но время не властно над нашей памятью. Мы помним День 9 мая. Мы помним горький первый день войны, павших, перед памятью которых склоняем сегодня знамена. Мы помним каждый из 1418 дней войны. Они останутся в памяти народной вечно— дни беспримерной стойкости и мужества, бесстрашия и героизма, дни жестоких и кровавых боев, в которых советские люди отстояли свою Родину.

Мы горячо поздравляем с Днем Победы ветеранов Великой Отечественной, работающих сегодня в нашем институте. Вас, прошедших со страной весь тяжкий путь от первого дня войны до Дня Победы. Разделивших с ней горечь и боль утрат и торжество победы.

Мы гордимся вами, солдаты Победы, уцелевшие в огне. Вы выстояли. И победили. Потому что верили в победу даже в самые горькие дни отступлений и потерь, верили в силу духа советского народа, в ум и достоинство нашей партии.

С праздником. дорогие товарищи! С Днем Победы! Желаем всем доброго здоровья, счастья, успехов в труде. И пусть всегда над нашей Родиной сияет высокое чистое небо!

РЕКТОРАТ, ПАРТИЙНЫЙ КОМИТЕТ,
СОВЕТ ОФИЦЕРОВ ЗАПАСА

СПАСИБО ЗА ЖИЗНЬ, СОЛДАТ!

В ЛЕНИНСКОМ зале — месте самом дорогом сердцу каждого сотрудника и студента ЛМИ, висит мраморная доска с высеченными на ней золотом именами работников нашего института, павших в годы Великой Отечественной войны. Их имена — небольшая часть тех 20 миллионов человеческих жизней, которые советский народ отдал во имя победы над фашизмом. Их нет с нами сегодня, когда мы празднуем 30-летие Великой Победы, но память о них, отдавших свою жизнь за свободу и счастье Родины, будет жить вечно.

Тридцать лет — это много, когда видишь детей, отцы которых родились после войны. Тридцать лет — это совсем мало для матерей, до сих пор не выплакавших всех слез и сегодня вспоминающих прощальный взмах руки сына, уходящего на фронт. Время неумолимо идет вперед. Но День 9 мая 1945 года навсегда останется самым светлым праздником народов мира. Вдвойне, втройне дорог этот день советскому народу, который вынес на своих плечах основную тяжесть второй мировой войны; его вклад в разгром фашизма был решающим. Советские люди защищали не только свое Отечество, они защищали Родину Ленина, Родину социализма. Они спасли жизнь на Земле, они спасли Мир.

В титанической борьбе нашего народа с гитлеризмом есть чем гордиться и советским медикам. Люди самой мирной профессии, весь труд которых — само воплощение гуманизма, встали в один ряд с теми, кто с оружием в руках сражался с коричневой чумой. Под огнем врага, на передовой позиции и в партизанском отряде, в госпитале и медсанбате наши врачи, медсестры, санитарки отдавали все силы спасению жизни воинов, способствовали возвращению в строй 72 процентов раненых, сумели предупредить эпидемии, всегда сопровождавшие войны. Необычайная самоотверженность была характерной чертой медиков в годы войны. «Успехи, достигнутые в лечении раненых и больных, в возвращении их в строй и к труду, по своему значению и объему равны выигрышу крупнейших стратегических сражений» — говорится в книге «Вторая мировая война».

Какие слова найти, чтобы рассказать о подвигах медиков в дни блокады Ленинграда? На ледовой Дороге жизни, легендарном Невском «пятачке» славные защитники колыбели революции видели рядом с собой человека в белом халате. На всех фронтах, везде, где требовалась помощь врача, были питомцы 1-го Ленинградского медицинского института. На второй день войны из стен института в ряды действующей армии ушло 399 врачей и медицинских сестер. Сам институт в осажденном городе стал госпиталем, в клиниках в тяжелейших условиях блокады продолжались занятия со студентами. За годы войны ЛМИ выпустил около 1500 врачей.

Великая Победа советского народа над фашизмом прежде всего наглядно показала жизненность и несокрушимость социалистического общественного строя. Эта победа стала возможной в первую очередь благодаря тому, что во главе нашего общества и государства стоял испытанный в боях руководитель — Коммунистическая партия. «Коммунисты, вперед!» — этот призыв поднимал в атаку не только членов партии, в годину тяжелейших испытаний весь советский народ составил вместе с родной партией одну несокрушимую силу.

До войны Советский Союз был единственным в мире социалистическим государством. Победа над фашизмом позволила коренным образом изменить политическую карту мира. Могучее содружество социалистических стран — плод этой победы. Ускорилось крушение колониальной системы империализма. В самую влиятельную силу современности превратилось международное коммунистическое движение.

30 лет мы живем без войны. Это результат нашей Победы, политики Коммунистической партии и Советского правительства. Все эти годы их деятельность направлена на то, чтобы сохранить на земле мир.

Наша страна много сделала за эти 30 лет. Грандиозны наши строительные площадки, наши планы и наши свершения. Мы стали жить лучше, богаче, интереснее. Но мы помнили все эти годы, какой ценой был завоеван мир. И нам хранить его. Наш долг перед отцами и старшими братьями, не вернувшимися с полей сражений,—сделать все, чтобы навсегда восторжествовали на земле мир, свобода, равенство и счастье. Пусть для всех людей наша планета станет спокойным, мирным домом. Ради этого мы воевали. Ради этого мы победили.

С праздником Победы, дорогие товарищи!

Пусть вечно живет в памяти народов беспримерный подвиг советских воинов, партизан и подпольщиков, тружеников тыла, одержавших всемирно-историческую победу в Великой Отечественной войне!

ИЗ ПРИЗЫВОВ ЦК КПСС

ПОКОЛЕНИЮ ПОБЕДИТЕЛЕЙ

Дорогие наши ветераны!

В канун Всенародного праздника — 30-летия Великой Победы к вам обращаются представители послевоенного поколения — студенты семидесятых годов.

Все, что мы знаем о войне, мы знаем от вас, бывших фронтовиков, мужественных участников событий огненных лет.

Все, что мы знаем о Победе, это беспечная жизнь под спокойным небом, наши беззаботные, сытые и одетые годы детства и юности, наши привычно сбывающиеся мечты — хочу учиться, буду врачом... Радость познания, мир искусства, счастье любви щедро подарило нам увенчанное славой поколение, 30 лет назад отстоявшее мир на земле ценою Подвига. Это поколение представляете вы, кого с гордостью и уважением зовет народ ветеранами.

Мы знаем, нелегко досталась Победа. Гибель товарищей по оружию, тяжелые будни военных госпиталей... Молодость, подкошенная усталостью, небо, зачеркнутое лучами прожекторов... Подорванное голодом, пулей и похоронками здоровье... У многих в документах стоят обрывком автоматной очереди тревожные сигналы-буквы И. О. В. — инвалид Отечественной войны. Эти буквы говорят о многом, но умалчивают о безмерной силе человеческого сердца, 30 лет хранящего в себе горькие утраты и усталость военных лет.

Носителями огромной душевной силы стали вы, выжившие в пекле войны. Вас отличает выдержка, чувство ответственности за все, что происходит вокруг. Это чувство невольно передается нашему поколению, которому доверено теперь свято беречь мир на земле. И вы можете быть спокойны, поколение молодых честно выполнит свой долг перед Родиной, а если потребуется — повторит ваш подвиг, встанет на защиту коммунистических идеалов.

Ваш опыт и знания — источник наших грядущих успехов на мирном фронте. В знак уважения и благодарности к защитникам родной земли свои успехи в труде и учебе мы посвящаем вам, дорогие фронтовики. Дополнительные воскресники, проведенные студенческими строительными отрядами 1-го ЛМИ в Фонд мира, День СНО, посвященный замечательной дате. В обращении, принятом на митинге стройотрядов 27 апреля, бойцы призвали всех студентов ЛМИ ударным трудом отметить праздник Победы. В списках наших строительных отрядов появились имена почетных бойцов — Героев Советского Союза В. А. Мягкова и Ф. М. Михайлова, воспитанников 1-го ЛМИ, отдавших жизнь за наши мирные весны. Они подарили нам счастье созидать, и лучшей памятью им будет наш вдохновенный труд.

Никогда не иссякнет в наших сердцах память о Подвиге. Низкий поклон вам, ветераны Великой Отечественной. С наступающим праздником Победы!

Е. СЕМЕРНИН,
секретарь комитета ВЛКСМ

Широко и торжественно отмечает 1-й ЛМИ День 9 мая. Состоялись многочисленные встречи с участниками Великой Отечественной войны. Комсомольцами и молодыми сотрудниками кафедр подготовлены стенды, рассказывающие о подвиге поколения победителей. Группа «Поиск», организованная комитетом ВЛКСМ, собрала обширный материал и составила своеобразную «военную биографию» старшего поколения ЛМИ.

Как большой праздник прошел торжественный общеинститутский вечер, посвященный 30-летию Победы. На нашем снимке, сделанном на этом вечере, — группа сотрудников 1-го ЛМИ — участников Великой Отечественной войны.

Фото Ю. Сунцова и Л. Богачевой

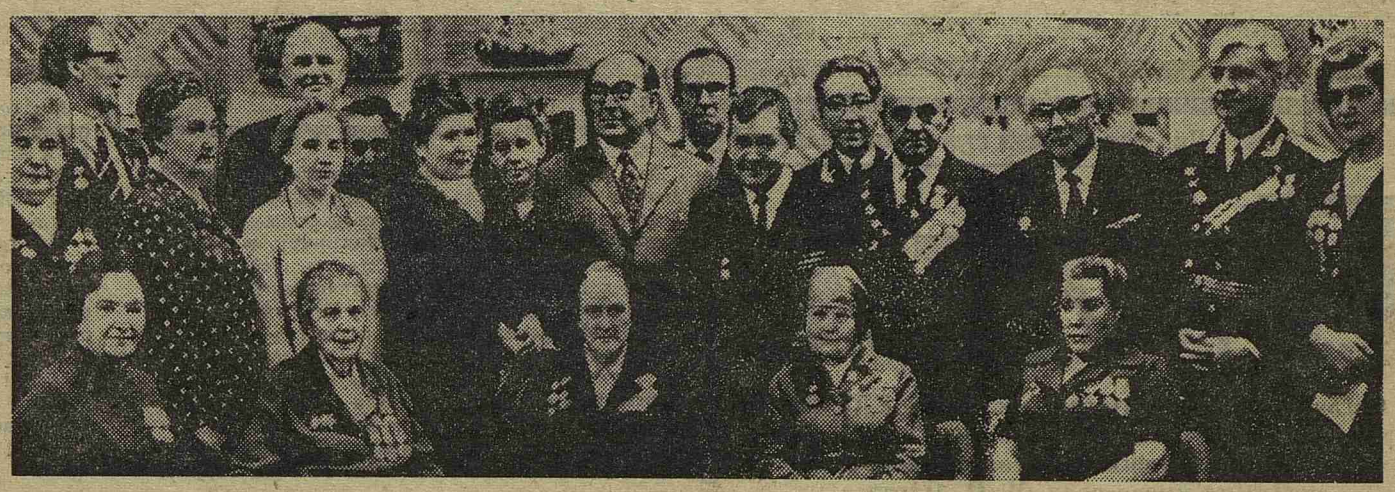

ВЕСНА ПОБЕДЫ НАШЕЙ

С тех пор минуло тридцать лет,
Но каждый день,
Как день рожденья,
Встречаю я теперь рассвет.

Иван БАУКОВ

ПРАЗДНИК Победы близок, он на пороге, его ждут воевавшие ветераны и школьники, прославленные генералы и юные лейтенанты, его ждут наши зарубежные друзья. Ибо эта победа была победой для всех. Победой света над тьмой, разума над безумием, человека над страшной фашистской чумой.

Будут встречи и слезы, гвоздики у обелисков и торжественные караулы у вечных огней. Не будет только погибших, но будет память о них. Они снова оживут в рассказах друзей, в стихах и песнях. «И забыто, не забыто, да не время вспоминать...», писал поэт; теперь такое время настало. Настало время вспомнить всех тех, кто принес миру победу. Живых и мертвых. Поэтому День Победы — день великой скорби, поэтому День Победы — день великой радости.

Весна победы стала весной человечества. Эту весну 1945-го есть кому вспоминать и есть кому о ней рассказать. Люди, разгромившие фашизм, живут и работают вместе с нами.

Сегодня — им слово. Товарищи, как вы узнали о победе, где были в то время, о чем думали?

НА ВЫСОТЕ 4000 метров встретил весть о победе **Петр Иванович СТЕПНОВ.** В то время он, штурман тяжелой машины, прокладывал курс от Аляски к родным берегам. Весть о победе донесли радиоволны.

Позади остались бои на Западе, впереди была война с Японией, третья война в жизни кадрового офицера майора Степнова. Курсант училища ВЦИК, командир взвода, летчик-наблюдатель, а затем штурман звена и отряда, Петр Иванович Степнов встретил свою первую войну, войну с белофиннами, под Ленинградом. В жестокие морозы летал на СБ, бомбил оборонительные сооружения противника, терял товарищей. За участие в боях был награжден орденом Красного Знамени.

В Великую Отечественную войну стал штурманом полка. В самые тяжелые годы воевал под Ворошиловградом, много раз под разрывами зенитных снарядов смотрел смерти в глаза.

В 1942 году, в августе, Родина направила П. И. Степнова на Аляску, в Фербенкс. Оттуда он перегонял боевые бомбардировщики А-20, Б-25 и транспортные «Дугласы» на Дальний Восток, дальше они шли на фронт.

— О чем думал, узнав о победе? Думал о дочке, она родилась в апреле, думал о мире, о тихих рассветах без взрывов и пулеметных очередей «мессершмиттов».

Петра Ивановича знают и любят в институте. Всегда аккуратный, подтянутый, он и в штатском пиджаке выглядит как боевой офицер.

СЛЕДУЮЩЕЕ наше интервью с **Анной Михайловной ПЕРЕХВАТОВОЙ**, медицинской сестрой дерматологической клиники.

В штабной батальонной землянке в Литве застало 9 мая санинструктора и телефонистку 44-й дивизии 4-й армии Аню Перехватову. Рано утром, после суточного дежурства, она легла отдохнуть, но спать не пришлось. Разбудили. Стрельба в воздух, крики, поцелуи, слезы. Вот, наконец, и кончилась война.

А начиналась она для Ани под Ленинградом, вернее, под Красным Селом. Добровольцем народного ополчения пошла Аня на фронт. В составе заградбатальона отступала до городских окраин, затем был Тихвин, участие в уличных боях, окружение. В те дни ее мать получила похоронную.

Освобождала Тихвин, участвовала в прорыве блокады, выносила раненых, была и подносчиком снарядов, и заряжающим, и телефонисткой... Награждена медалью «За отвагу» и орденом Славы.

— О чем думала тогда? Даже и мыслей никаких не было. Одно огромное общее счастье.

★

ВРАЧОМ дивизиона тральщиков Ладожской военной флотилии начал войну **Николай Петрович МИРОНИН,** ныне один из ведущих преподавателей военной кафедры, многие годы возглавляющий в нашем институте комитет ДОСААФ.

Ладога... Неласковая, суровая, с метелями и штормами, с грозной волной... В 41-м она стала единственной ниточкой, связывающей блокированный Ленинград с Большой землей. Дорога жизни. Надежда и спасение ленинградцев.

— Только один наш дивизион, — рассказывает Николай Петрович, — перевез в Ленинград сотни тонн продовольствия, боеприпасов, военной техники. В обратных рейсах из города-фронта мы везли раненых, истощенных и измученных блокадой женщин, детей. На ребятишек больно было смотреть, казалось, одни глаза жили на их исхудалых лицах. Летом 1942 года через Ладожское озеро на кораблях было вывезено более 500.000 ленинградцев.

В 1943 году, после прорыва блокады, корабли флотилии занялись другой работой, а я получил назначение в летную часть Краснознаменного Балтийского флота начальником медслужбы. Часть стояла в маленьком городке Кольберг, в Восточной Германии. Там и застало меня 9 Мая. А через пять дней с группой офицеров-летчиков мы отправились в поверженный Берлин. Сложные чувства владели мною, когда автомашина пробиралась по разрушенным берлинским улицам. Вспоминалось начало войны, города, оставляемые нашим флотом, погибшие товарищи, Ладога...

Наконец, показался рейхстаг. Серая, тяжеловесная громада, еще не остывшая от жарких боев, пропахшая пороховым дымом, прошитая автоматными очередями. В те дни это здание олицетворяло ненавистный нам фашизм. И вот этот зверь растоптан. Над рейхстагом — алое знамя нашей Родины.

Все стены рейхстага уже были исписаны фамилиями советских воинов-победителей. И я почти машинально, найдя маленький кусочек, вывел на нем камнем «Миронин из Ленинграда». Это было не щегольство и не мальчишество, хотя все мы были тогда молоды. Это шло от избытка переполнявших нас чувств: радости, торжества, гордой причастности к завершившемуся победой тяжелому и долгому ратному труду нашего народа.

★

КАФЕДРА терапевтической стоматологии, ассистент **Иван Иванович ПАЛКИН.**

— День Победы застал меня в госпитале в Мичуринске. Лежал я наполовину замурованный в гипс после ранения, еще не вставал. Перед глазами уже год день и ночь витал потолок палаты. Может, поэтому не помню даже дождливым или солнечным было в тех краях 9 мая 1945 года. Кругом звенела радость, сияла одна сплошная улыбка, все поздравляли друг друга. Впервые за долгие годы войны я взял в руки баян и заиграл. В нашу палату набилось полно раненых, танцевали на костылях, с руками на перевязи, по-всякому...

Иван Иванович рассказывает ровным, мягким голосом, а пачка сигарет подходит к концу и в глазах трепещет отсвет тех грозных лет.

Осенью 1942 года И. И. Палкин служил фельдшером батальона автоматчиков Второй ударной армии Ленинградского фронта. После изматывающих боев за Синявинские высоты авангардные подразделения были отрезаны от полковых тылов и окружены. Тяжелое ранение, контузия, плен. Концлагерь № 334 в Вильнюсе, побег оказался неудачным— воздух воли удалось вдохнуть всего несколько дней. Был отправлен по этапу в Рижский концлагерь, оттуда переведен в Саласпилс. Однажды всех заключенных привели под усиленной охраной на платформу. Изящный переводчик объяснил: повезут в «великую Германию», где каждый сможет участвовать в строительстве «нового мира». Но через повара пленные достоверно знали, что их повезут «для уничтожения». Иван Иванович с товарищами заранее готовили побег. Это было мучительно трудно при строжайшей охране и слежке, но удалось. Потом были скитания по Литве, пока не посчастливилось найти партизанский отряд имени Пятрикяса и влиться в него. Отчаянные диверсии в тылу врага, борьба с литовскими националистами... В 1944 году отряд влился в действующую армию и участвовал в боях за Восточную Пруссию.

Четыре тяжелых ранения, контузия. Еще и сейчас дают о себе знать три десятка мелких осколков, засевших в левой руке.

И вот 30-й праздник Победы, самый светлый праздник на земле.

★

С ПЕРВЫХ дней войны **Александра Григорьевна БАРАБАНОВА** — операционная сестра клиники на 300 коек. Сюда поступали воины с челюстно-лицевыми ранениями.

— Все было у нас так, как и у всех ленинградцев, переживших блокаду. Взрывы снарядов и бомб, неделями горящие дома и холод, «буржуйки» в палатах и «коптилки»... В ноябре прекратилась подача воды — ходили с ведрами на Карповку. Не было топлива — ломали заборы и деревянные дома в Новой Деревне. И все-таки зябли — в операционной надевали халаты поверх пальто, перчатки примерзали к инструментам. В январе 1942 года слегла с тяжелой формой дистрофии, но едва окрепла — снова сутками не выходила из операционной.

В самое тяжелое время, когда по карточкам не выдавали ничего, кроме 125 граммов хлеба, на территории института мы стали находить маленьких детей на санках, с записками, приколотыми к одеяльцу: «Погибаю, спасите ребенка». Санитарка 31-й поликлиники Анна Аксенова спасла 42 таких «подкидыша», она отвозила их в детские учреждения.

— Где я встретила 9 мая? На работе, в клинике. Пришли в 6 утра, митинг был, плакали от радости, вспоминали пережитое. Я вспомнила день в 1942 году, когда шла пешком в Смольный, где мне вручили медаль «За трудовую доблесть».

★

Юрий Николаевич ЛЕЙКИН, зам. начальника военной кафедры. После разгрома гитлеровцев под Сталинградом он был переведен в 49-ю армию 2-го Белорусского фронта адъютантом командующего артиллерией.

— Войска 49-й армии успешно завершили разгром фашистской группировки войск севернее и северо-западнее Берлина и 4 мая 1945 года вышли к Эльбе в районе Виттенберга. Штаб артиллерии армии в эти дни стоял в деревне Таккен. Поздним вечером 8 мая мы вернулись из поездки по местам дислокации артиллерийских частей. Нужно сказать, что мы ждали важных сообщений из Москвы, не выключали радиоприемников, настроенных на столицу нашей Родины, и все же это известие пришло неожиданно.

В 2.00 9 мая раздались характерные музыкальные позывные «Широка страна моя родная...», а затем голос Левитана донес до нас правительственное сообщение о полной и безоговорочной капитуляции Германии.

Радости нашей не было границ. Победа! Все выскочили на улицу, поднялась неимоверная стрельба. Стреляли все, из всех видов стрелкового оружия, преимущественно трассирующими. Мы салютовали Победе! В эту ночь спать уже не ложились.

Самый примечательный эпизод времен весны 1945 года? На этот вопрос ответить трудно: весна 45-го примечательна сама по себе как весна Победы. И все же... 10 мая группа генералов и офицеров 49-й армии прибыла в Берлин. Мы были у пропахшего гарью рейхстага, с его колоннами, исписанными до самого верха, в имперской канцелярии, где свежий весенний ветер носил обрывки ранее совершенно секретных документов с ненавистной свастикой, в бункере Гитлера, где бесноватый фюрер покончил счеты с жизнью. Быть в логове зверя — это ли не примечательное событие мая 1945 года?

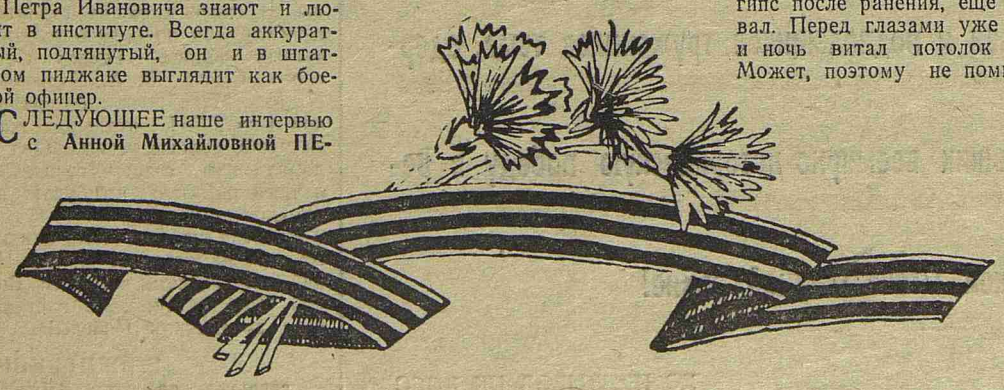

В подготовке этого номера участвовали преподаватели В. Б. Аронсон, Н. В. Базанов, Ф. М. Рыбальченко, В. В. Тимофеев, Л. А. Улицкий, студкоры Г. Клетова и М. Кутаева.

М-36399 Заказ № 1921 Редактор М. ЖАРИНОВА

Ордена Трудового Красного Знамени типография им. Володарского, Лениздата, Ленинград, Фонтанка, 57.