Пролетарии всех стран, соединяйтесь!

Пульс

Орган парткома, ректората, комитета ВЛКСМ, профкома и месткома 1-го Ленинградского ордена Трудового Красного Знамени медицинского института имени акад. И. П. Павлова

№ 18 (1592)
Вторник, 13 мая 1975 г.

Год издания 45-й
Цена 1 коп.

● С 21 по 24 мая в Ленинграде состоится 6-й Всесоюзный съезд стоматологов. В программе — вопросы организации и оказания стоматологической помощи больным, страдающим пародонтопатиями. От нашего института на съезд представлено 3 доклада.

* * *

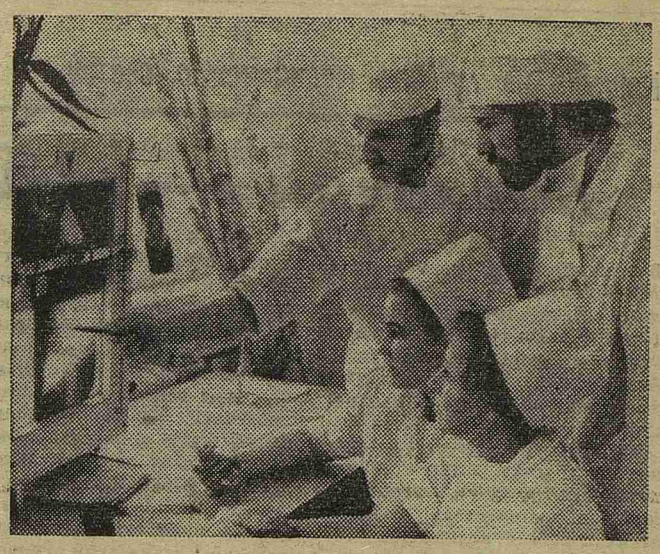

На снимке: аспиранты и клинические ординаторы кафедры хирургической стоматологии В. А. Ольшевский, Джером Лист, Н. П. Филянина и Т. М. Алехова за подготовкой к операции.

Фото Л. Богачевой и Ю. Сунцова

В честь Дня Победы

ЛМИ. 7 МАЯ

Необычайно многолюдно было на институтском «пятачке» в большой перерыв 7 мая. По-весеннему яркая и нарядная толпа студентов заполонила всю площадку.

Студенты и преподаватели собрались сюда на торжественный митинг, посвященный открытию Доски почета ветеранов Великой Отечественной войны и труда и «Аллеи героев».

Вдоль всей аллеи, у каждого стенда — группы студентов. Они внимательно рассматривают фотографии тридцатилетней давности, с трудом узнавая своих учителей. Молодые лица в военных шапках-ушанках, в солдатских пилотках, со знаками отличия офицеров медицинской службы... Эти фотографии как напоминание о суровых и героических днях ленинградской блокады, обороны Москвы, Сталинграда, Севастополя, Курска...

Митинг открыл зам. секретаря парткома, заведующий кафедрой истории КПСС А. Н. Шмелев. После короткого вступления он предоставил слово первому в нашем институте председателю совета офицеров запаса профессору А. В. Афанасьевой. Антонина Владимировна говорила о важности работы, которая помогает сохранить память о величайшей из войн, о людях, трудом и мужеством которых была добыта Победа. В этой связи профессор Афанасьева высоко оценила работу группы «Поиск». Более полугода студенты, входящие в эту группу, упорно собирали материалы, готовя «Аллею героев» — своеобразный фоторассказ о сотрудниках 1-го ЛМИ, участвовавших в войне.

Выступает секретарь комитета ВЛКСМ Е. Семернин. «Боевой подвиг советских людей в годы войны, — сказал он, — мы продолжаем в ежедневном трудовом подвиге молодежи страны. Стройотряды ЛМИ включили в свои списки почетными бойцами Героев Советского Союза В. А. Мягкова и Ф. М. Михайлова и обязались выполнять норму за воинов-героев. Этим мы хотим подчеркнуть свою личную сопричастность делам отцов и старших братьев, отдавших жизнь за любимую Родину, свою ответственность за выполнение пятилетки».

На митинге выступил также председатель совета офицеров запаса профессор А. И. Шварев.

* * *

В заключение А. Н. Шмелев по поручению партийного комитета и ректората призвал студентов вечно хранить в памяти беспримерный подвиг своих отцов, воинов - победителей, в труде, учебе, общественной работе быть достойными этого поколения.

ОПА-75

ИТОГИ И ВЫВОДЫ

ОБЩЕСТВЕННО - ПОЛИТИЧЕСКАЯ аттестация комсомольцев 1-го ЛМИ проводилась в канун майских праздников. И было особенно важно четко определить свое место, свою роль в этой прекрасной жизни, завоеванной жизнями сотен тысяч людей. Что можешь и должен сделать ты, комсомолец семидесятых? Именно эти вопросы решались в ходе аттестации.

Итак, итоги ОПА-75. 3726 членов ВЛКСМ прошли аттестацию, работа 744 оценена как отличная, т. е. каждый пятый комсомолец института аттестован высшим баллом. Положительную оценку получили за свою работу 2002 студента, и 109 комсомольцев зачета не заслужили.

Удивляет слишком большая разница в количестве отличных аттестаций на разных потоках и курсах. Так, на первом потоке V курса их 43, на первом потоке I курса — 39, а на втором потоке II курса — 85, на первом потоке III курса — 76. Не является ли такое большое количество аттестованных на «отлично» стремлением добиться высоких цифр, чтобы поток или курс выглядел лучше?

Вот что говорят об этом председатели комиссий по приему аттестации:

Надежда Рябкова, 1-й поток III курса: «В этом году у нас оценку «отлично» ставила сама группа, комиссия лишь утверждала или отводила кандидатуры».

Сергей Назимов, 2-й поток I курса: «Мы ставили «отлично» в качестве поощрения комсомольцам, которые хорошо учатся и активны в общественной работе».

Точка зрения пятикурсниц Аллы Высочиной и Гали Ханталиной иная: «Мы принципиально подходили к оценке работы комсомольца. Цифры — это не главное, пусть у нас меньше количество отличников ОПА, но мы можем положиться на каждого аттестованного пятеркой».

Совет общественно-политической практики под председательством члена парткома доцента А. О. Левина рекомендовал комиссиям придерживаться единых требований при аттестации, подходить к оценке работы каждого комсомольца принципиально и ответственно, чтобы не было среди аттестованных ребят, единственная заслуга которых — «хороший парень».

Что касается 109 неаттестованных комсомольцев, то они будут приглашены на собеседование в комитет ВЛКСМ. Это позволит в каждом конкретном случае более детально выяснить причины отставания в учебе или общественной пассивности.

В ходе ОПА комитет комсомола поставил задачу узнать мнения комсомольцев о работе студенческих общественных организаций курсов и института, чтобы, внимательно рассмотрев все критические замечания и предложения, внести соответствующие коррективы.

Много хороших слов было сказано в адрес учебно-воспитательных комиссий I и IV курсов стоматологического факультета. Ребята в этих комиссиях боевые, работают оперативно, так что двоечникам здесь живется ой как несладко!

А у третьекурсников есть претензии к институтской учебно-воспитательной комиссии: не всегда она доводит свои решения до конца. Постановили ходатайствовать об исключении студента III курса И. Ботерашвили, а он и сегодня в институте и спокойно продолжает получать двойки и тройки.

Оживленные споры вызвал вопрос о шефстве и кураторстве. К сожалению, некоторые кураторы видели свои группы впервые на аттестации. Так было, например, почти во всех группах первых потоков I и V курсов. Такое кураторство— лишь формальность.

По решению совета ОПИ теперь шефствовать над самыми младшими студентами будут IV и V курсы, и мы надеемся, что такая форма сотрудничества окажется более плодотворной.

Приятно отметить, что в этом году идейно-политическая работа проводится на высоком уровне — таково мнение всех комиссий. В большинстве групп регулярно проходят политинформации, много интересных дел, связанных с 30-летием Победы. Это встречи с ветеранами — сотрудниками нашей alma mater (2-й поток II курса), вечера военной лирики (104, 222-я группы), просмотр и обсуждение кинофильмов (153-я группа), экскурсии на Дорогу жизни, Невский «пятачок»... Это еще одна особенность нынешней аттестации — приобщиться делами и помыслами к празднику Победы и Мира.

Общественно-политическая аттестация окончена. Общественно-политическая практика продолжается в наших делах. Какими они будут, зависит от каждого из нас.

Л. СЕРОУС, член комитета ВЛКСМ
Б. АЛОЙЦ, студкор

ВИКТОРИНА ОЛИМПИЙЦЕВ

Вторая хирургическая

КАФЕДРА факультетской хирургии провела очередную олимпиаду по специальности. Как и в прошлом учебном году, олимпийские бои затрагивали вопросы, связанные с диагностикой и лечением острых хирургических заболеваний органов брюшной полости.

Участие студентов IV курса в первом туре олимпиады считалось обязательным. Они должны были в течение первого часа лекции по курсу факультетской хирургии дать письменные ответы на задачи, которые предложил профессор В. И. Колесов.

Итоги первого тура следующие. Жюри получило на проверку 387 работ, 173 студента участия не приняли. «Отлично» заслужили работы 54 студентов, «хорошо»— 111, «удовлетворительно» — 148, «неудовлетворительно» — 64. Жюри отметило полные, обстоятельные, серьезные ответы студентов 413-й группы В. Вашкевич, Т. Роговой, С. Капустина и других. А вот группы 435 и 438 в полном составе не приняли участия в первом туре.

Проверка знаний и подготовка к экзаменационной сессии — такова была одна из задач первого этапа олимпиады. Все студенты, получившие положительные оценки, прошли первый этап подготовки к экзамену по курсу факультетской хирургии, они освобождаются от решения задач во время экзамена. Остальные начнут экзамены с решения письменных задач.

Второй тур — устная викторина — был проведен 21 апреля совместно с кафедрой госпитальной хирургии № 2 в девятой аудитории. Для участия в викторине были приглашены все победители первого тура, члены СНО, субординаторы хирургического цикла, все желающие. Пришло 105 студентов.

Ассистенты кафедр подготовили 57 самых разнообразных вопросов по тематике олимпиады. Студенты отвечали заинтересованно, быстро, четко, правильно. Два первых места присуждены В. Самоданову (457-я гр.) и А. Крупенчук (612-я гр.), на втором месте — М. Мясникова (616-я гр.) и С. Климов (610-я гр.), на третьем — Н. Хлебович (614-я гр.) и С. Орлов (612-я гр.).

Решено в следующем году устную викторину для более полного привлечения студентов IV курса провести также в обязательном порядке.

При подведении итогов олимпиады профессора В. И. Колесов и Ф. Г. Углов отметили достаточно высокий уровень знаний студентов по вопросам диагностики и лечения острой хирургической патологии органов брюшной полости, активность участников, способность их быстро, правильно, логично принимать решения в конкретных ситуациях и пожелали выпускникам успешной хирургической деятельности, а всем остальным студентам — победы в олимпиаде 1976 года.

В заключение хочется отметить активное участие в проведении олимпиады членов жюри (преподавателей хирургических кафедр) и студента V курса Г. Чистякова, представителя совета СНО и комитета ВЛКСМ.

Ю. СПЕСИВЦЕВ,
староста кружка СНО кафедры факультетской хирургии

Первенство вузов

ЗВЕНЯТ КЛИНКИ

На чемпионате вузов Ленинграда по фехтованию успешно выступила команда нашего института. Студенты, пришедшие в спортивный зал Института имени Н. К. Крупской «поболеть» за спортсменов 1-го ЛМИ, стали свидетелями прекрасного выступления команды девушек-рапиристок, возглавляемой кандидатом в мастера спорта Олей Тищенко (II курс). В командном зачете они заняли первое место.

Не отстали от девушек и наши шпажисты: команда в составе мастера спорта В. Соколова (III курс), кандидатов в мастера спорта С. Степанова (II курс) и М. Когана (IV курс) также заняла первое место на чемпионате.

Менее удачно выступили саблисты и рапиристы - мужчины. В итоге сборная 1-го ЛМИ заняла второе место в общекомандном зачете чемпионата.

На старте — более 500 студентов

Два дня на стадионе «Метростроя» шла борьба между курсами за победу в традиционном весеннем кроссе. На старт вышло 544 студента. Дистанция у мужчин — 1000 м, у женщин — 500. Лучше всех выступили ребята с I курса, за ними идет II курс, на третьем месте — I и II курсы стоматологического факультета.

В. КАУЛЬ

Конкурс на лучшую медицинскую сестру

Тюльпаны — победителям

В конференц-зале института пульмонологии — напряженная тишина. Идет третий, заключительный тур конкурса на лучшую молодую медицинскую сестру.

Этапы конкурса, предшествовавшие заключительному, продолжались почти весь год. Здесь были рейды по рабочим местам участниц состязания, выпуск специальных фотостендов, рассказывающих о достоинствах и недостатках в работе медицинских сестер всех отделений.

И вот наконец выявлены победители. Их трое: Ильвира Хайбулова, медсестра реанимационного отделения, Светлана Сарджая, из отделения общей хирургии, и Валентина Александрова, медсестра отделения общей терапии.

Очень трудно было решить, кто же из них лучшая. И все же по четкости и ясности ответов на различные вопросы, по логичности мышления лучшей медицинской сестрой жюри конкурса, в составе которого было десять человек — главврач ВНИИП, старшие сестры отделений, представители партийной, профсоюзной и комсомольской организаций, единогласно признало Ильвиру Хайбулову. Она работает третий год, освоила смежные специальности, исполнительна, внимательна к больным.

А у Светланы Сарджаи и Валентины Александровой, поделивших между собой второе и третье места, есть заветная цель — поступить в медицинский институт и стать хорошими врачами.

Нам остается пожелать девушкам достигнуть этой цели и еще раз поздравить всех победителей этого интересного состязания в мастерстве, проведенного по инициативе комсомольского бюро ВНИИП.

С. УЧКЕМПИРОВА,
член комсомольского бюро

На снимке: В. Александрова, И. Хайбулова и С. Сарджая.
Фото М. Лысенкова

В номере 16 газеты «Пульс» были напечатаны заметки участника слета студентов социалистических стран М. Ситниковой. Сегодня мы публикуем продолжение — впечатления от знакомства со 2-м Московским медицинским институтом.

ШЕСТЬ ДНЕЙ СЛЕТА

НАС ПРИНИМАЮТ КОЛЛЕГИ - МОСКВИЧИ

И ПРИШЛОСЬ нам, троим студентам-медикам, нарушить порядок третьего дня слета студентов социалистических стран: пошли на поводу у профессиональной заинтересованности, а она-то и привела нас во 2-й Московский медицинский институт имени Н. И. Пирогова.

В самом деле, обидно было бы пропустить такую интересную встречу со своими коллегами-москвичами. Нам казалось, что ее не заменит даже экскурсия в инженерно - физический институт, куда по программе отправилась группа делегатов, в которую мы входили.

Итак нас было трое: Даца Лапсеня из Рижского медицинского института, Коля Жук из мединститута Краснодара и автор этих строк, — трое «патриотов медицины», прибившихся к первой группе делегатов, путь которой лежал на Малую Пироговскую улицу — в основную резиденцию 2-го МОЛГМИ.

Уже по дороге получаем первую информацию: институт большой — три факультета, семь тысяч студентов а территория его разбросана по всей Москве. Да, трудновато ребятам: на одни разъезды у них до полутора часов между занятиями уходит. А ведь есть еще СНО, общественная работа!

И тем не менее они все успевают. Именно здесь, во 2-м МОЛГМИ, 12 лет назад возникло движение «Студенты — народному здравоохранению», подхваченное теперь всеми медицинскими вузами страны; их стройотряды неоднократно завоевывали переходящее Красное знамя МВССО за успешное проведение третьего семестра; студенты всех курсов трудятся на строительстве нового учебного комплекса в Юго-Западном районе столицы. А научное студенческое общество вуза признано одним из лучших в стране.

Такой вот институт! Но как и везде самое главное — учеба. Об этом во время встречи говорилось очень много. Ректор института академик АМН СССР профессор Ю. М. Лопухин, выступая перед нами, раскрывал секреты «педагогической кухни» вуза. Это и постоянное стремление расширить возможности самостоятельной работы студентов на клинических кафедрах (принцип — максимум своими руками) и создание рациональных «сквозных» программ обучения от I до VI курса. Сущность этой идеи заключается в координации планов изучения отдельных систем организма — от нормального строения и функционирования до клинических проявлений патологии — на всех курсах. Так создается единая программа обучения, в которой исключается повторяемость, и, с другой стороны, нет выпадения каких-либо разделов.

И, наконец, забота о качестве преподавания. Понятно, что усвоение учебного материала зависит от желания, добросовестности ученика, от таланта и опять-таки добросовестности преподавателя. Профессор Ю. М. Лопухин сказал, что контролировать первую составляющую уже научились. А вот вторая? Как тут быть? Как осуществить хотя бы оценку качества лекций, посещение которых обязательно для всех учащихся вузов? Первые шаги на этом пути во 2-м Московском институте уже делаются. Проводятся анкеты, в которых студенты сами дают оценку лекционному материалу, методам чтения лекций. После окончания очередного цикла на некоторых кафедрах проходят собеседования по тем же вопросам в отношении практических занятий. Так налаживается обратная связь преподавателя с аудиторией, которая действительно способна оценить качество учебного процесса и глубоко заинтересована в его совершенствовании.

При обработке анкетного материала получились интересные результаты: оказывается звание заслуженного деятеля науки, имя известного ученого отнюдь не застраховывает лектора от студенческой критики. И некоторые профессора обиделись, обнаружив свои имена в списке преподавателей, лекции которых не отвечают современным требованиям и посещаются только под страхом лишения стипендии. И тем не менее, сказал профессор Ю. М. Лопухин, мы намерены продолжить эту работу.

Экскурсия по кафедрам института для непосвященных в медицину оказалась делом трудным. Зато какую радость испытали мы, увидев белые халаты в коридорах и учебных комнатах: с каким состраданием смотрели на согбенную фигуру первокурсника (завтра зачет по центральной нервной системе — анатомия!). Как интересно было познакомиться с деятельностью медико-биологического факультета — совсем молодого еще, единственного специально готовящего для страны теоретиков медицины, в лабораториях которого, кажется, притаились недалекие открытия.

А потом — долгий разговор в комитете комсомола, от которого по-настоящему устали и гости, и хозяева, так и не успев обо всем переговорить.

Великолепный концерт художественной самодеятельности института завершил этот длинный, полный ярких впечатлений день.

...Нас, троих нарушителей, хотели было наказать, да заступилась ленинградская делегация: «Они больше не будут!» А жаль! Жаль, что мы не будем больше гостями в этом замечательном вузе.

М. СИТНИКОВА,
студентка IV курса, делегат слета

ДУМАТЬ О БОЛЬНОМ

ОБЩЕИЗВЕСТНЫ трудности, связанные с госпитализацией ряда больных в клиники нашего института, особенно в клиники терапевтического профиля. Наш город остро нуждается в больничных койках, и в этих условиях весьма актуальным становится вопрос о рациональном использовании каждой койки, о максимальной эффективности каждого дня, проведенного больным в стационаре. В клиниках института проделана серьезная и кропотливая работа, результатом которой стало сокращение среднего срока пребывания больного в стационаре. Увеличение оборота койки позволило в течение года дополнительно семи тысячам больных получить высококвалифицированную и специализированную помощь в наших клиниках.

Надо полагать, что мы уже приблизились к оптимальным срокам лечения больных в терапевтических клиниках. Но резервы, на наш взгляд, еще имеются. Прежде всего это относится к больным, госпитализируемым из поликлиники и медико-санитарных частей в плановом порядке.

Совершенно очевидный факт: достаточно полное и целенаправленное обследование больного на догоспитальном этапе позволяет врачам стационара без промедлений организовать лечение (мы не имеем здесь в виду больных, которые попадают в стационар специально для уточнения диагноза). И вот тут-то приходится сталкиваться с парадоксальным явлением. Все это хорошо понимают и признают, но уделяют этому явно недостаточное внимание.

В чем же это конкретно проявляется? Во-первых, что особенно важно, в отсутствии должной преемственности между врачами поликлиники и стационара. Когда-то в нашем институте был заведен порядок, по которому врач поликлиники передавал больного в стационар, как говорится, «из рук в руки», т. е. сам приходил на отделение и докладывал историю болезни пациента, а после окончания стационарного лечения получал от больничного ординатора конкретные рекомендации о дальнейших лечебных мероприятиях.

Сейчас об этом хорошем почине многие уже забыли. Участковый врач стал редким гостем в отделении клиники. Более того, по направлению на госпитализацию и даже по эпикризу в амбулаторной карте бывает непросто оценить состояние больного к моменту госпитализации. Четкий анализ догоспитального этапа, особенно среди больных, направленных медико-санитарными частями, как правило, отсутствует.

В свою очередь, и врачи стационара мало обеспокоены дальнейшей судьбой больных, покидающих клинику. В амбулаторных картах, возвращающихся из стационара, мы всегда найдем довольно подробное описание лечения в больнице, а вот с конкретными рекомендациями на будущее дело обстоит хуже. Но ведь, по сути дела, это же самое главное! Больной, проведя в клинике три-четыре недели, потом годами будет наблюдаться в поликлинике. И наблюдение это только тогда станет эффективным, когда поликлиническая терапия будет адекватна больничной. И здесь мы подошли ко второй нерешенной проблеме. К сожалению, до сих пор у врачей больницы и поликлиники нет полного единства в вопросах ведения больного, в трактовке его заболевания, в тактике обследования и лечения. В некоторых наших клиниках уже давно оправдала себя унификация методов обследования при целом ряде заболеваний. Не составляет особого труда унифицировать обследование больных и в поликлинике при направлении их на стационарное лечение. Так уже много лет поступают при госпитализации больных в ЛОР-клинику, клинику глазных болезней, челюстно-лицевой хирургии.

Гораздо сложнее добиться адекватности в тактике проводимой терапии. Здесь серьезным подспорьем становятся тематические лекции клиницистов для врачей поликлиники, консультации больных в поликлинике ведущими клиницистами и, наконец, самая эффективная мера — периодический обмен врачами поликлиники и больничными ординаторами. Такая работа в нашем объединении проводится давно и регулярно. Необходимо только способствовать ее всемерному расширению. Кроме того, у нас разработана и скоро будет внедрена в практику новая форма направления больного на госпитализацию. Эта форма составлена таким образом, что при правильном ее заполнении в амбулаторном учреждении врач стационара найдет в ней все основные сведения о догоспитальном этапе. Достаточное внимание уделено вопросам догоспитального и послегоспитального ведения больных в разрабатываемой новой форме истории болезни для клиник терапевтического профиля.

Нам представляется, что все эти мероприятия в сочетании с хорошо налаженным в поликлинике диспансерным наблюдением за больными, выписавшимися из стационара, должны привести к более эффективным результатам на пути больного: поликлиника—стационар — поликлиника.

В. БЕЛЯЕВСКИЙ,
М. ПЕТРОВ

В РАНГЕ ЧЕМПИОНА

Нынешняя весна для сборной института по плаванию была жаркой. На первенстве вузов города, как и в прошлом году, наиболее сильно из наших пловцов выступили девушки. Команда в составе В. Васкевич, Н. Рещиковой, Н. Петренко и Е. Поповой, заняла второе место в эстафете; еще три вторых места на различных дистанциях принесли команде Васкевич и Рещикова.

Среди мужчин «героем дня» стал Валерий Рудас — он установил новый институтский рекорд — 2.12,3 сек. на дистанции 200 м вольным стилем и последний этап эстафеты 4×100 проплыл за 55,8 сек., превысив норматив кандидата в мастера спорта.

В соревнованиях по плаванию на первенство ДСО «Буревестник» наша команда участвовала в ранге чемпиона 1974 года по второй группе. И в этом году уже после первого дня соревнований стало ясно, что мы практически вне конкуренции.

Чемпионами на дистанции 100 м стали наши пловцы В. Васкевич и В. Рудас (вольный стиль), В. Гончаров (брасс). Спортсмены ЛМИ выиграли эстафету 4×100 вольным стилем. Звание чемпиона на дистанции 200 м (комплексное плавание) в упорной борьбе досталось Н. Хрущеву. Еще одну победу одержала Васкевич на дистанции 100 м стилем баттерфляй и три первых места нашей команде принесли Л. Чернов, В. Шломин и В. Рудас.

Команда пловцов 1-го ЛМИ набрала 411 очков, опередив ближайших соперников на 200 очков.

И. ДУДАНОВ,
студент III курса

Редактор М. ЖАРИНОВА

М-33335 Заказ № 2037

Ордена Трудового Красного Знамени типография им. Володарского Лениздата, Ленинград, Фонтанка, 57.