*Пролетарии всех стран, соединяйтесь!*

# Пульс

Орган парткома, ректората, комитета ВЛКСМ, профкома и месткома 1-го Ленинградского ордена Трудового Красного Знамени медицинского института имени акад. И. П. Павлова

№ 22 (1596)
Среда, 11 июня 1975 г.

Год издания 45-й
Цена 1 коп.

*ЕДИНОДУШНО ОТДАДИМ СВОИ ГОЛОСА ЗА КАНДИДАТОВ БЛОКА КОММУНИСТОВ И БЕСПАРТИЙНЫХ, ЗА ДАЛЬНЕЙШЕЕ УКРЕПЛЕНИЕ МОГУЩЕСТВА НАШЕЙ РОДИНЫ, ЗА ПОВЫШЕНИЕ БЛАГОСОСТОЯНИЯ И КУЛЬТУРЫ НАШЕГО НАРОДА, ЗА МИР НА ЗЕМЛЕ.*

# ВСЕ НА ВЫБОРЫ!

15 июня — день выборов в Советы

**Л. Н. БУРЛАКОВ**, кандидат в депутаты Петроградского районного Совета.

**Л. М. КЛЯЧКИНА**, кандидат в депутаты Петроградского районного Совета.

**Н. П. МАСЛОВА**, кандидат в депутаты Петроградского районного Совета.

**М. И. БАЗАРОВА**, кандидат в депутаты Петроградского районного Совета.

**О. Н. КУЗНЕЦОВА**, кандидат в депутаты Петроградского районного Совета.

## В МЕСТНЫЕ ОРГАНЫ ВЛАСТИ — САМЫХ ДОСТОЙНЫХ

СТУДЕНТЫ и сотрудники нашего института единодушно выдвинули кандидатом в депутаты Петроградского районного Совета депутатов трудящихся по 88-му избирательному округу секретаря Петроградского РК КПСС Льва Николаевича Бурлакова.

Лев Николаевич родился в 1938 году. В юности он получил хорошую трудовую закалку, работал испытателем на опытном заводе. Затем — служба в Советской Армии, где 20-летний Л. Н. Бурлаков вступает в Коммунистическую партию.

Многие годы жизни Льва Николаевича связаны с нашим районом. Он учился в ЛЭТИ и в 1965 году получил диплом инженера. Здесь началась его «комсомольская биография»: он был секретарем комитета ВЛКСМ ЛЭТИ, первым секретарем Петроградского райкома комсомола, вторым секретарем Ленинградского ГК ВЛКСМ, вторым секретарем Обкома комсомола. В 1972 году Л. Н. Бурлаков возвращается в наш район, его избирают секретарем Петроградского райкома партии.

Хороший организатор, энергичный руководитель, преданный делу коммунист, деловитость и принципиальность сочетаются в его характере с мягким и доброжелательным отношением к людям — таким знают Льва Николаевича партийный актив и трудящиеся района.

Мы уверены, что наш кандидат будет достойно представлять интересы избирателей в Петроградском районном Совете.

ЕСТЬ счастливые люди, о которых все, кто работает вместе с ними, говорят с искренним и очень большим уважением. Такова Лидия Михайловна Клячкина, кандидат в депутаты Петроградского районного Совета по 66-му избирательному округу.

Лидия Михайловна окончила Ленинградский стоматологический институт. Врачебный путь свой начала в областной больнице. 16 лет была главным стоматологом Ленинградской области. Сейчас она возглавляет курс детской стоматологии в нашем институте.

Доцент Л. М. Клячкина — блестящий специалист, хирург высокой квалификации и редкой добросовестности, для которого интересы больного всегда остаются на первом месте. За безупречную врачебную и педагогическую работу Лидия Михайловна награждена орденом «Знак Почета». Рабочий день ее длится до позднего вечера: операции, лекции, студенты, срочные вызовы в областную больницу, депутатские обязанности — она уже второй созыв плодотворно работает в Петроградском районном Совете.

ПО избирательному округу № 85 кандидатом в депутаты районного Совета выдвинута Нина Петровна Маслова, доцент кафедры факультетской терапии.

Ее хорошо знают студенты и сотрудники института. Блестящий педагог и лектор, она воспитала целую плеяду талантливых сновцев, работающих врачами в клиниках института и в различных лечебных учреждениях нашей страны. Несколько лет назад Нина Петровна возглавила принципиально новое, хотя и традиционное для кафедры направление научных исследований — изучение артериальных гипертоний.

Нина Петровна — вдумчивый клиницист. Ее очень любят больные. Практически ежедневно доцент Маслова консультирует больных, направляемых к ней врачами различных лечебных учреждений города.

Большая любовь к людям, принципиальность в решении всех вопросов, свойственные Нине Петровне Масловой, не оставляют сомнений в том, что она будет достойно представлять наш институт в Петроградском районном Совете.

ДВЕ студентки II курса лечебного факультета названы в числе кандидатов в депутаты районного Совета. Это Мария Ивановна Базарова, выдвинутая по 73-му избирательному округу, и Ольга Николаевна Кузнецова, баллотирующаяся по 75-му избирательному округу.

Бесповоротно решив стать врачом, Маша Базарова приехала в Ленинград из Ростовской области. К такому же выводу после долгих раздумий пришла и Оля Кузнецова — первокурсница биофака Дальневосточного университета. Так они стали студентками нашего института.

Маша — человек быстрый и решительный. Ольга — спокойная, рассудительная. В их жизни много общего: обе в школе руководили комсомольской организацией, обе с I курса нашли свое место в жизни института — отлично учатся, принимают активное участие в общественной работе. Мария на первом курсе была признана лучшим комсоргом группы, ныне она председатель учебно-воспитательной комиссии института. Ольгу уже второй год студенты избирают секретарем потокового комсомольского бюро. И не случайно летом 1974 года они встретились в штабе отряда «Санитар», первого подобного отряда в медицинских вузах. Они с честью справились с делом: О. Кузнецова была командиром, а М. Базарова — комиссаром объединенного Ленинградского студенческого медицинского отряда.

Пожелаем им счастливой работы.

*Слово депутату*

## ГОСУДАРСТВО — ЭТО МЫ

СОВЕТСКИЕ люди с гордостью говорят: «Государство — это мы». Десятки миллионов наших граждан в составе Советов и их комиссий участвуют в управлении страной. Огромную работу ведут многочисленные общественные организации.

В последнее время значительно возрос авторитет местных Советов, их влияние на решение многих вопросов. Это результат огромной заботы нашей партии и правительства об укреплении местных Советов, о развитии демократии, о повышении роли государственной власти на местах, об активизации армии народных избранников.

В системе местных органов власти центральное место занимают районные Советы депутатов трудящихся. На своей территории они руководят культурно-политическим и хозяйственным строительством, деятельностью подведомственных органов управления, устанавливают районный бюджет, обеспечивают соблюдение законов, охрану государственного и общественного порядка, прав граждан.

Вот уже третий раз подряд меня избирают депутатом в Петроградский районный Совет депутатов трудящихся. Ныне Петроградский район по своему промышленно-экономическому значению, размерам, территории и количеству населения вполне способен соперничать с городом средней величины. Заботиться о росте и процветании своего района, о развитии всего его сложного, многоотраслевого хозяйства призваны мы, депутаты. В Петроградском районе нас более двухсот.

Большую работу избранники народа проводят в депутатских группах, прикрепленных к микрорайонам жилищных контор.

Депутатский прием — еще одна важная форма общения с избирателями. Радостно становится на душе, когда удается быстро исполнить какую-либо просьбу избирателя, независимо от того, малая она или большая.

В микрорайоне жилищной конторы № 3 очень большую работу проводит наша депутатская группа. Ей было предоставлено право распределения части освобождающейся жилой площади. За короткий срок группа рассмотрела более 30 заявлений граждан об улучшении жилищно-бытовых условий и вынесла решение о переселении 27 семей. Депутаты побывали в десятках квартир, прежде чем определить, кому следует улучшить бытовые условия в первую очередь.

Наша депутатская группа взяла под свой контроль семьи, где создалось неблагоприятное положение с воспитанием детей. Их немного, но без внимания общественности в этих случаях не обойтись.

По инициативе депутатов не раз проводились массовые субботники по благоустройству района. В итоге план озеленения микрорайона выполнен на 105 проц., весной зашумели молодой листвой более 5000 деревьев и кустов на территории жилищной конторы № 3.

Усилиями депутатской группы и шефствующих организаций завода «Вибратор», фабрики имени Луначарского, 1-го медицинского института при клубе «Огонек» создана спортивная база, приобретен инвентарь, выделен инструктор по спортивно-массовой работе. И как результат — резкий скачок в развитии интереса к спорту у детей и подростков микрорайона.

Много лет я участвую в работе постоянно действующей комиссии здравоохранения и социального обеспечения исполкома, являясь заместителем председателя этой комиссии. Нам удалось решить немало задач, обеспечивших улучшение медицинской помощи населению Петроградского района. Создание в школах и детских садах санитарно-гигиенических условий, отвечающих нормам, улучшение условий работы и техники безопасности на фабриках имени Луначарского, офсетной печати, заводе полиграфических машин и на других предприятиях — все эти вопросы были предметом постоянных забот комиссии здравоохранения. Не без ее участия в этом году войдет в строй новое помещение поликлиники № 34, отремонтировано здание поликлиники № 38. При содействии нашей комиссии на предприятиях района созданы более благоприятные условия для работы инвалидов.

Для того чтобы оправдать доверие избирателей, депутат должен все свои силы и знания отдавать служению народу, неуклонно проводить в жизнь советские законы, быть в гуще масс, жить их интересами, мобилизовывать трудящихся на достижение новых успехов в коммунистическом строительстве, уметь поддержать все новое и прогрессивное, что ежедневно рождается в нашем обществе. Все это обязывает нас работать еще лучше, интенсивнее, настойчивее. Опираясь на помощь и поддержку Советов, действуя рука об руку с ними, депутаты стараются успешно выполнить высокие требования партии и народа.

**Доцент Л. КЛЯЧКИНА**

# По-деловому, принципиально

СЕДЬМАЯ аудитория — свидетельница многих крупных событий в жизни 1-го ЛМИ — 29 мая вновь приобрела торжественно-деловой вид. В обрамлении живых цветов бюст Владимира Ильича Ленина, более яркое, чем обычно, освещение зала, проверка партийных билетов при входе... Сегодня в «семерку» пришли коммунисты института на свое отчетно-выборное собрание. Присутствие на собрании первого секретаря Петроградского райкома КПСС А. Н. Герасимова и инструктора Обкома КПСС Н. А. Самоваровой подчеркивало значительность происходящего.

С отчетным докладом выступил секретарь парткома Г. В. Никитин.

Время, отделяющее нас от предыдущего отчетно-выборного собрания, отмечено двумя большими событиями в жизни партии и народа: празднованием 30-летия Победы в Великой Отечественной войне и начавшейся подготовкой к XXV съезду партии. События подобной значимости всегда являются проверкой для партийной организации, испытанием ее силы и сплоченности, уровня организаторской и политической работы.

Партийный комитет в отчетном году решительно взял на свое «вооружение» основные принципы ленинского стиля партийной работы — принципиальность и деловитость, коллективность при выработке решений и персональную ответственность за их исполнение.

Весь отчетный доклад — обстоятельный и подробный — был выслушан с большим вниманием. Интерес у коммунистов вызвали не только успехи и достижения в работе, анализ всех разделов деятельности парткома и института в целом, но и конкретные факты, цифры, подтверждающие основные положения отчета, и те критические замечания, которые докладчик сделал в адрес партийных бюро и разных отделов и служб института.

Критические замечания касались многих нерешенных вопросов.

Один из них — «троечная» успеваемость студентов. Г. В. Никитин приводит цифры. Каждый четвертый студент в нашем вузе имеет тройку, после зимней сессии 13 человек были отчислены из института, 13 комсомольских активистов получили двойки. Около 50 проц. студентов плохо выполняют общественные поручения, 109 комсомольцев не получили Ленинского зачета. На 150 студентов были наложены взыскания, 24 из них побывали в медвытрезвителе.

Среди наиболее существенных недостатков в научной деятельности института Г. В. Никитин отметил еще сохраняющееся мелкотемье и параллелизм в работе многих кафедр и лабораторий, отсутствие изобретений на уровне научных открытий. В 1974 году в институте выполнено только пять договорных тем, нет общего плана помощи практическому здравоохранению. По мнению докладчика при парткоме следует создать комиссию по проверке выполнения и внедрения в практику результатов научных исследований.

ПЕРВОЙ в прениях выступила В. П. Бякина. Сказав, что преподаватель — это не информатор, а организатор учебного процесса, она призвала к тому, чтобы работа со студентами проводилась строго индивидуально. Не везде, однако, для этого есть условия. На кафедре истории КПСС преподаватель только половину курса работает со «своими» группами, а после сессии, так сказать «в середине пути», к нему приходят другие группы и начинается знакомство с новыми студентами. Какая уж тут индивидуальная работа!

Много слабых мест в организации лечебного процесса. Клиники института постоянно испытывают перебои в снабжении лекарственными препаратами, очень медленно внедряются в работу средства малой механизации, не решен вопрос с укомплектованием клиник средним и младшим медперсоналом.

В докладе значительное место было отведено состоянию внутрипартийной работы, росту ее интенсивности.

Содержательный и самокритичный отчет парткома вызвал оживленные прения. Коммунисты с глубокой заинтересованностью и чувством личной ответственности за авторитет и работу всей партийной организации института говорили в основном о недостатках. Это, видимо, результат того, что парторганизация ЛМИ сделала для себя правильные выводы из Постановления ЦК КПСС о работе Тамбовской партийной организации.

О возрастающей из года в год интенсивности работы клиник института говорил Н. А. Щекотов. И в этих условиях положение со средним и младшим медперсоналом стало нетерпимым. Выход, по его мнению, состоит в том, чтобы организовать общежитие специально для этой категории работников. Н. А. Щекотов высоко оценил работу лечебной комиссии парткома, которую возглавлял профессор С. М. Курбангалеев.

У месткома, сказал Ю. Ф. Стешев, хорошие деловые контакты с партийным комитетом, мы постоянно ощущаем его помощь и руководство. Но на уровне партийных бюро и партийных групп внимание к профсоюзной организации, ее заботам и делам, снижается. А ведь у партийной и профсоюзной организаций много задач, которые нужно решать сообща. Например, организация соцсоревнования. К сожалению, движение за коммунистический труд до сих пор не получило развития в 11 подразделениях института.

Вопросам перестройки работы института пульмонологии и роли в этом процессе парторганизации было посвящено выступление Н. В. Путова. В отчетном году партком работал с полной отдачей, сказал он. Приведя факты положительных сдвигов в работе ВНИИП, Н. В. Путов заметил, что главное сейчас — качество научных исследований. Еще нельзя назвать это качество хорошим, а иногда даже и удовлетворительным. И пока мы не сумеем получить высокое качество научной продукции, вряд ли стоит требовать обязательного внедрения в практику всех научных работ.

В группу народного контроля 1-го ЛМИ входит 192 человека, из них 64 коммуниста. Об их работе, о помощи, которую оказывают администрации и парткому народные контролеры, рассказал на собрании И. В. Семенов. Он остановился подробно на результатах двух проверок. Первая вскрыла факты несерьезного подхода к отбору кандидатов в аспирантуру: за тяжкие проступки был отчислен очный аспирант с кафедры урологии, отчислены также заочные аспиранты с кафедры кожных болезней и кафедры общей хирургии. Объект второй проверки — главная кухня. Народный контроль обнаружил там хищения, различного рода злоупотребления, нездоровую в коллективе обстановку замалчивания фактов, в создании которой повинен зам. главврача Н. Н. Гончаров. По мнению народного контроля, Н. Н. Гончаров не может руководить хозяйственной частью клиник.

В прениях выступил ректор института В. А. Миняев. Главным в его выступлении был вопрос о качестве проводимой в институте учебно-воспитательной работы, важнейшим показателем которой являются профессиональный уровень и общественная активность наших выпускников. В. А. Миняев зачитал ряд характеристик, в которых дается высокая оценка работы наших бывших студентов, а ныне врачей. Такие отзывы институт часто получает от облздравотделов многих районов нашей страны и из-за рубежа. Только для ГДР 1-й ЛМИ подготовил 300 врачей, и, по заявлениям ответственных работников этой страны, все наши выпускники работают хорошо.

К сожалению, встречаются отзывы, в которых дается отрицательная оценка некоторым выпускникам ЛМИ («плохо подготовлен в области экспертизы, теоретически», «пассивен в общественной работе» и другие). Оказалось что подобные характеристики получили как раз те студенты, которые не сумели хорошо проявить себя и в институте, слабо учились, не занимались общественной работой. Об этом свидетельствует сопоставление характеристик, присланных с мест и данных еще в институте.

Плохих отзывов приходит мало, единицы, но это наш брак. Следует проявлять больше требовательности к нерадивым студентам, активнее привлекать всех к общественной работе, прививать организаторские навыки. Крайне важно материалы о практической работе выпускников постоянно использовать в наших воспитательных мероприятиях со студентами.

В прениях выступили также коммунисты Л. П. Андреев, Э. К. Айламазян, Л. В. Разоренов, Е. Н. Семернин, Г. А. Хацкевич.

Первый секретарь Петроградского райкома КПСС А. Н. Герасимов в своем выступлении, положительно оценив работу института, располагающего высококвалифицированными кадрами профессорско-преподавательского состава, остановился на некоторых вопросах, требующих внимания партийной организации. Прежде всего это вопросы повышения успеваемости студентов ЛМИ, воспитания молодых специалистов идейно убежденными. Важное значение для института приобретает проблема повышения уровня научных исследований, речь идет об усилении влияния вузовской науки на развитие всей отечественной науки, о росте процента выхода научных работ в практику. И, наконец, А. Н. Герасимов обратил внимание нового состава парткома на важность правильной расстановки кадров с учетом их деловых и политических качеств и повышение уровня работы низового партийного звена, где все решения трансформируются в конкретные дела. В связи с подготовкой к XXV съезду КПСС мы должны улучшить все показатели нашей работы.

В конце собрания было принято развернутое решение. В новый состав партийного комитета избрано 19 человек.

Л. УЛИЦКИЙ

## Новый состав партийного комитета

**Обязанности между членами нового состава партийного комитета на первом организационном заседании распределены следующим образом.**

**Секретарем парткома избран Г. В. Никитин, зам. секретаря по организационно-партийной работе — В. Л. Филиппов, зам. секретаря по идеологической работе — А. Н. Шмелев, зам. секретаря по народному контролю — И. В. Семенов.**

**Ю. С. Астахов отвечает за интернациональное воспитание, В. П. Бякина — идеологическая работа, Б. И. Грудинко — оргработа, Н. Г. Ефимович — отв. за лечебную работу, Е. Г. Криволуцкая и В. М. Крылова — учебно-воспитательная работа, А. О. Левин — отв. за работу комсомольских организаций, Ю. Н. Лейкин — оргработа, З. П. Лебедева — идеологическая работа, В. А. Миняев, В. П. Паламарчук — отв. за работу профсоюзной организации сотрудников, Л. В. Поташов — отв. за работу студенческой профсоюзной организации, А. А. Скоромец — отв. за научную работу, П. Н. Сафронов — отв. за работу в общежитиях, В. А. Цырлин — отв. за работу ДНД.**

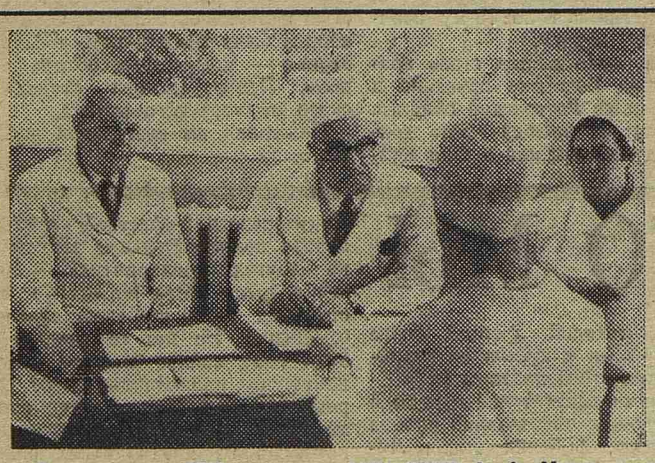

**Председатель ГЭК академик АМН СССР А. А. Минх, профессор Ю. И. Новиков и ассистент Е .Т. Васильева экзаменуют студентку 604-й группы Г. Хомякову. Будущий акушер-гинеколог Галина Хомякова отлично отвечала на все вопросы экзаменационного билета. На последней страничке ее зачетной книжки появилась первая пятерка.**

Фото студента VI курса **Р. Михелашвили**

# ВЫПУСКНИКИ СДАЮТ ГОСУДАРСТВЕННЫЕ

НЕЗАБЫВАЕМЫЕ, волнующие дни переживают сейчас студенты-выпускники. Они сдают государственные экзамены, которые устанавливают степень их подготовленности к почетной и ответственной работе советского врача. Вместе со студентами отчитываются за качество своей многогранной педагогической и идейно-воспитательной работы и весь профессорско-преподавательский состав, партийная и общественные организации института.

Государственные экзамены начались 26 мая. На лечебном факультете 1-го ЛМИ допущено к последней сессии 552 человека, в том числе 37 иностранцев. В первые три дня выпускники сдавали экзамены по предмету, избранному для прохождения субординатуры: терапии, хирургии или акушерству и гинекологии.

Обучение студентов на этих кафедрах целеустремленно направлено на усовершенствование теоретической и практической подготовки врача и развитие самостоятельности в условиях работы в стационаре и в поликлинике. И проверка практических знаний на экзамене проводилась не только у постели больного в клинике, но у части групп и в поликлинике. Это условие заставляло экзаменующихся проявлять максимум самостоятельности при осмотре больного.

Большое внимание уделялось умению выпускников выполнить клинические анализы мочи, крови, мокроты и оценить их результаты, определить группу крови, провести акушерские операции на фантоме, наложить шины, расшифровать рентгенограмму, электрокардиограмму и т. п.

В целом субординаторы показали хорошую подготовку в избранной специальности, умело подходили к больному, правильно собирали и обобщали факты, логически обосновывали диагноз, выписывали рецепты, назначали курс лечения, определяли показания к оперативному вмешательству или санаторно - курортному лечению.

Отрадно отметить хорошую осведомленность многих выпускников в новейших инструментальных и лабораторных методах исследования, позволяющих распознать тончайшие патологические изменения в организме. Судя по ответам студентов, на клинических кафедрах обращается серьезное внимание на развитие клинического мышления у постели больного. Это вполне правильно, так как никакая электроника, биохимия и т. д. не смогут заменить врача мыслящего, учитывающего психологию больного и весь сложный комплекс его переживаний. В этом аспекте хотелось бы только, чтобы нашли должное отражение и вопросы профилактики.

Первые результаты государственных экзаменов оставляют вполне благоприятное впечатление. Все студенты сдали экзамен по избранной специальности: в абсолютном большинстве случаев — на «отлично», в меньшей степени — на «хорошо» и в отдельных случаях — на «удовлетворительно». Немало выпускников показали знания, выходящие за пределы учебной программы. По терапии это А. Алексеев и И. Крылова (622-я гр.), Н. Краснякова (624-я), М. Хилтунен и Петри Венхо (649-я), О. Гринина (621-я), по хирургии — Т. Ковалева (606-я гр.), Е. Белова и Л. Максимова (608-я), Г. Виноградова (609-я), С. Климов и А. Крупенчук (610-я), В. Шатров (615-я), Н. Бам, И. Дунаевский, Ю. Матвеев, Г. Писарев, А. Рысс (613-я), С. Чехута и А. Кабаков (614-я), М. Мясникова, Т. Смирнова, Ю. Спесивцев (616-я), Али Сурея (648-я), по гинекологии — А. Чикишев, Л. Максимова, Л. Кондратьева, Н. Гуськова (603-я гр.).

Сравнительно слабую подготовку в избранной специальности обнаружили студенты А. Горский, В. Филькевич (623-я гр), В. Южанинов (624-я), Д. Бойко (611-я), Д. Бибилашвили, Н. Килякова и В. Бочков (629-я) и Е. Снытко (601-я гр.).

Государственная экзаменационная комиссия желает выпускникам успешной сдачи остальных экзаменов.

**Председатель государственной экзаменационной комиссии академик АМН СССР А. МИНХ**

**Редактор М. ЖАРИНОВА**

**М-35800 Заказ № 2151**
**Ордена Трудового Красного Знамени типография им. Володарского Лениздата, Ленинград, Фонтанка, 57.**