ВЕЧЕН ОГОНЬ ЗНАНИЙ

Пролетарии всех стран, соединяйтесь!

Пульс

Орган парткома, ректората, комитета ВЛКСМ, профкома и месткома 1-го Ленинградского ордена Трудового Красного Знамени медицинского института имени акад. И. П. Павлова

№ 25 (1599)

Понедельник,

1 сентября 1975 г.

Год издания 45-й

Цена 1 коп.

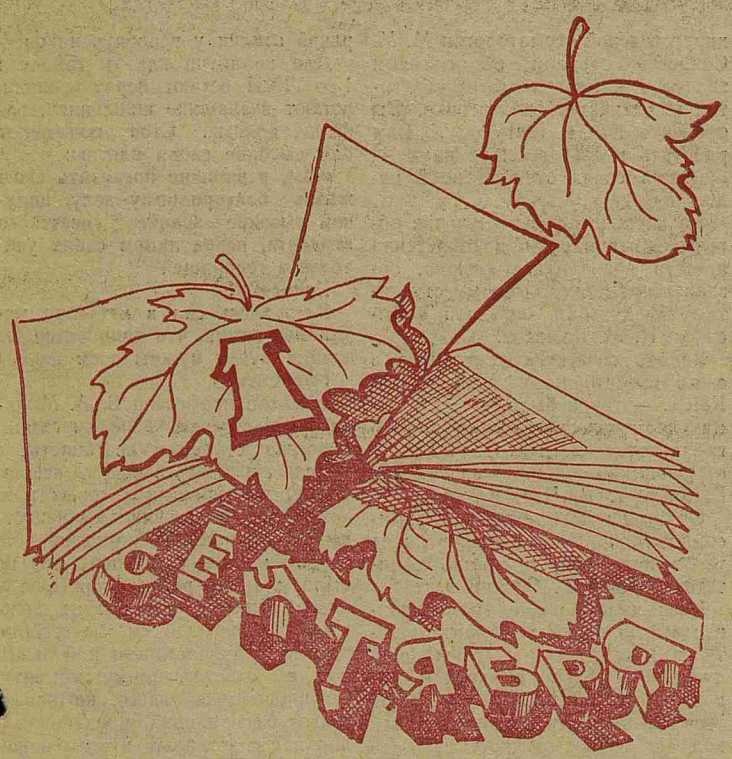

Дорогие товарищи!

Сегодня наш институт, широко распахнув двери перед четырьмя тысячами своих питомцев, в 78-й раз отмечает праздник Первого сентября.

Неповторимо прекрасен этот день, первый день нового учебного года. День встреч, радости, надежд, день устремленный в будущее, в мечту...

Особенно памятно первое сентября для вас, первокурсники. Вы стали студентами-медиками, членами большого и дружного коллектива нашего института. Впереди у вас интереснейшая студенческая жизнь, каждый день ее будет приносить новые открытия, новые знания. Но это будут и трудные годы напряженной работы, цель которой — освоение искусства врачевания.

Учебный год, в который мы вступаем сегодня, особый год. Он отмечен знаменательным событием в жизни нашей страны, нашего народа — предстоящим XXV съездом КПСС. Так пусть наши дела в новом учебном году, наши успехи и свершения, весь ритм многообразной жизни института будут созвучны этому событию.

Начало нового учебного года — праздник не только для тебя, студент ЛМИ, но и для преподавателей; от них зависит успешное выполнение задач, стоящих перед нашим коллективом. Сердечно поздравляем весь профессорско-преподавательский состав и всех студентов с началом нового учебного года!

РЕКТОРАТ, ПАРТИЙНЫЙ КОМИТЕТ, КОМИТЕТ ВЛКСМ

ПЕРЕСТУПАЯ ПОРОГ

Дорогой первокурсник!

В жизни каждого человека есть дни, становящиеся вехами. Пройден такой день, и мы говорим: пройден рубикон, высота взята.

Совсем недавно ты сдавал последний вступительный экзамен, с тревогой и волнением ожидал цифру проходного балла... Все это осталось позади, начался новый этап, открылись новые горизонты. Ты стал студентом Первого Ленинградского медицинского института.

Впереди шесть (у стоматологов — пять) студенческих лет, а за ними годы служения обществу. Необычное, приподнятое настроение твое в эти дни вполне естественно. Сбылась мечта. 30 августа ты стал полноправным участником традиционного праздника посвящения в студенты, принес клятву на верность медицине, ощутил радость встречи с новым твоим домом, твоим институтом. Совсем скоро прозвучат для тебя первые лекции, ты встретишься с профессорами и преподавателями, тебя ждут новые знакомства с товарищами по группе и курсу, с твоим деканом, тебя ждет первая стипендия и ... первая экзаменационная сессия.

Все это скоро будет, а сейчас давай еще раз вернемся в недавнее прошлое и обратимся к статистике, статистике твоего курса. Итак, год рождения 1975-й.

На лечебный факультет было подано 1654 заявления, на стоматологический факультет — 616, таким образом всего 2270 заявлений поступило летом от абитуриентов в приемную комиссию нашего института. У большинства поступающих был высокий средний балл аттестата: от 4 до 5 — у 90,9%.

В окончательном конкурсе участвовало 712 абитуриентов на лечебном и 257 — на стоматологическом факультете. Остальные не выдержали первых экзаменов. Проходной балл для всех категорий поступающих был высоким, это подтверждается одной цифрой: 575 абитуриентов сдали вступительные экзамены на «хорошо» и «отлично».

Из подавших заявления в приемную комиссию 299 были медалистами средних школ или отличниками медицинских училищ, 133 из них зачислены на I курс.

На твоем курсе приблизительно половина студентов — ленинградцы, остальные — представители самых различных областей и краев нашей Родины.

14,7 процента зачисленных — это студенты, уже имеющие медицинский стаж, немало твоих товарищей станут врачами, следуя семейной традиции. Средний возраст твоего курса приблизительно 18 лет (самому молодому студенту 16,5 лет).

Итак, дорогой первокурсник, ты добился высокой чести — отныне ты носишь звание студента прославленного орденоносного 1-го ЛМИ. Сегодня, в один из самых больших дней твоей жизни, мы от всей души поздравляем тебя. И завидуем тебе, потому что ты будешь знать больше нас. У каждого нового поколения есть это опережающее преимущество — уже на студенческой скамье ты будешь знать то, что знаем мы, и то, что принесет сокровищнице знаний время, разделяющее нас. Огонь знаний вечен!

Впереди шесть студенческих лет. Помни, они даны тебе как драгоценный подарок. Конечно, ты завоевал их своим трудом, с честью выдержав нелегкие испытания на институтском пороге. И все-таки это здорово — получить в свое распоряжение целых шесть лет, когда ты молод и полон сил. Впереди у тебя новая жизнь, полная труда и ежедневных открытий. Так пусть у тебя рука будет крепкой, совесть чистой, а под белым халатом бьется щедрое сердце медика. В добрый час, друг!

А. ЕВСТИГНЕЕВ,
по поручению приемной комиссии

Ректор института профессор Владимир Алексеевич Миняев поздравляет с зачислением на I курс Лену Мишуловину.

Перед зачислением... (снимок внизу). Справа — дежурный член ОПК Наташа Зуева.

Фото В. ТРЕТЬЯКОВА

В ДОБРЫЙ ПУТЬ!

Начало нового учебного года — праздничный день и для студентов, и для преподавателей. Для вас же, студентов первого курса, — это день особый. Сбылась мечта — вы стали студентами ЛМИ. Впереди — шесть лет труда и познания.

Медицина занимает несколько необычное место среди других наук. Не случайным является давний спор о том, является медицина наукой или же ее правильнее относить к искусству. Медицина — это наука, сложнейшая научная дисциплина, быстро развивающаяся в наши дни. Врач должен быть вооружен всеми научными сведениями, известными сегодня. Но в медицине многое и от искусства. Подобно художнику, музыканту, врач всегда индивидуален, и результаты его работы определяются не только степенью его профессиональной подготовки, но и личными качествами, его умением понять больного, вступить с ним в контакт, его милосердием, чувством сострадания. Все эти качества и определяют искусство врачевания.

У истоков вашей будущей врачебной деятельности мы, преподаватели института, желаем вам больших успехов, мы надеемся на вас и уверены, что вы будете достойными представителями нашей самой гуманной, самой благородной профессии.

Профессор В. АЛМАЗОВ

НА СТАРТЕ — 700 ПОБЕДИТЕЛЕЙ

Июль 1975 года. В коридорах и аудиториях 1-го ЛМИ — абитуриенты. Очень беспокойная и сложная пора, пора приемных экзаменов. Мы работаем с поступающими, помогаем им делать первые шаги в институте. Мы — это общественная приемная комиссия, група студентов II и III курсов, выделенных комитетом комсомола.

Первое, что видят абитуриенты в институте — наш стол справок. Мы отвечали на их вопросы. Простые и трудные: «Скажите, как пройти в здравпункт?», «Где столовая?» И тут же: «Помогите разобраться, туда ли я попал, здесь ли мое призвание». За столом справок дежурят Н. Рыбицкая и О. Чурзин. Мы доверили им наш форпост не случайно. Они умели войти в контакт с новичками, поговорить «по душам», обстоятельно рассказать об институте, о первом годе обучения...

Впрочем, распределение наших обязанностей и не могло быть случайным. Мы готовились к нашей летней работе заранее, еще зимой. Именно тогда наш художник В. Грисимов начал работу над яркими, красочными плакатами.

У нас много было работы и в пору приема документов, и в пору экзаменов. Но если попытаться кратко определить наши обязанности и задачи, то можно смело сказать, что мы старались сделать институт наш родным домом для тех, кто к нам приходит, таким же родным, каким стал он для нас.

Работу свою в ОПК мы считаем очень ответственной. Полтора месяца каждый день в институт приходили сотни абитуриентов, это значит, приходили и к нам. Абитуриенты подавали в институт не только заявления, они несли вместе с ними свои планы на будущее, свои надежды, свои мечты.

Пора экзаменов — пора волнений. Именно поэтому очень важны для абитуриента доброжелательные напутствия и улыбка, которыми встречали их на экзаменах наши дежурные С. Липенко, Н. Васильева, Е. Ксенжонок и другие. Может быть, этим студентам обязаны сегодняшние первокурсники тем, что удалось им оставить свои волнения за порогом аудитории...

Строг конкурсный отбор. Самые лучшие, самые подготовленные абитуриенты стали студентами. А что же остальные? Мы готовы помочь им, помочь найти работу в институте, проверить себя, правильность своего выбора. Для этого и подготовили мы стенд с объявлениями о найме на работу, для этого до сих пор дежурит член ОПК в комитете комсомола института.

Хотя труд наш совсем нелегок, он нравится нам, ибо приносит радость и польза его реальна. В первых успехах 700 первокурсников ощутим мы малую толику и своего труда. Это наша награда.

А. ПОЛЯНИН,
председатель ОПК

В «СЕМЕРКЕ» ЗВУЧИТ КЛЯТВА

Праздник посвящения в студенты

Ласковый августовский ветер треплет обрамленное алым полотнище над входом в 7 аудиторию. На нем большими готическими буквами надпись: «Alma mater». Если вдуматься в самую сущность этих слов: как глубоко, как проникновенно, тонко сказано. Мать, самый родной, самый близкий человек—дает жизнь, институт же—знания и опыт, в стенах его приходит к нам зрелость.

Площадь перед «семеркой» — самой большой аудиторией института. На площади — шеренги бойцов стройотрядов, студенты-первокурсники, преподаватели, друзья и знакомые сегодняшних первокурсников, зрители и участники торжества — праздника посвящения в студенты.

Это наш общий праздник, Праздник первокурсников, ибо сегодня стали они полноправными членами нашего студенческого товарищества. Праздник преподавателей, ибо именно в достойных учениках найдут они удовлетворение и награду за свой нелегкий труд.

Звучат фанфары. Из дверей аудитории в тоге с факелом в руках выходит Гиппократ. Пусть не смутит почтенную публику его молодость и плохо скрываемое волнение; эта почетная роль для него, студента III курса Ю. Каменского, первая в жизни.

Чуть в стороне от Гиппократа стою я — «врач-лечебник». Еще чуть далее стоит коллега —«врач-стоматолог». Его роль исполняет студент III курса В. Грисимов. Талантливый человек. Его руками нарисованы стражники, встречающие в аудитории первокурсников, многие плакаты, газеты стройотрядов. Тоже, как и я, волнуется. Предстоит выступление.

Но вот, позади торжественная речь Гиппократа. Почетное право принять из рук отца медицины символический факел знаний получают первокурсники Балашова и Волков. Вслед за горящим факелом устремляются первокурсники в аудиторию. По широким лестницам, украшенным плакатами и рисунками, поднимаются они наверх, входят в просторное помещение аудитории. Здесь, в этом храме знаний, будут познавать они на лекциях тайны строения человеческого организма. Впрочем, сегодня сравнение с храмом едва ли уместно: аудитория — в праздничном убранстве. Яркие плакаты-поздравления, веселые беззаботные лица, улыбки. Почти ничего не осталось сегодня от чинного благополучия строгих рядов, от благоговейной тишины здания.

Вместе с первокурсниками поднимаются в аудиторию профессора и преподаватели. Места в президиуме занимают: ректор института, профессор В. А. Миняев, секретарь парторганизации доцент Г. В. Никитин, инструктор Горкома ВЛКСМ Т. В. Чистякова и другие.

С приветственным словом к первокурсникам обращается ректор. Сердечно поздравив абитуриентов, Владимир Алексеевич говорит: «Сегодня перед вами открыта дорога студенческой жизни. Очень сложный, тяжелый, но радостный и интересный путь. Будьте достойны звания советского студента».

Лица первокурсников... На них внимание, внутренняя сосредоточенность. Слова, сказанные здесь сегодня, надолго запомнят они.

Много теплых, сердечных поздравлений услышали первокурсники от выступавших.

Заведующая кафедрой патологической анатомии профессор Т. Б. Журавлева и профессор кафедры хирургической стоматологии М. М. Соловьев говорили об огромном значении для сегодняшних студентов теоретической подготовки. «Вы окончите вуз в 1981 году. Вам работать в XXI веке, за вами — будущая слава отечественной медицины».

Больших успехов в изучении общественных наук, в приобретении качеств врача-общественника, организатора пожелал новым студентам заведующий кафедрой философии Н. М. Васюков.

Задачи советских студентов в свете предстоящего XXV съезда КПСС — такой была основная тема выступления гостя нашего праздника, инструктора отдела студенческой молодежи ГК ВЛКСМ Т. В. Чистяковой.

От имени четырехтысячной комсомолии ЛМИ первокурсников тепло поздравил секретарь комитета ВЛКСМ Е. Семернин.

Запомнилось яркое, эмоциональное выступление, с которым обратился к студентам I курса заведующий кафедрой нервных болезней профессор А. А. Скоромец. Учиться целеустремленно, учиться вопреки любым трудностям, уметь найти в жизни цель, отделить ее от второстепенного и стремиться к ней — эти мысли, переданные в своеобразной форме, нашли горячий отклик у первокурсников.

Для принятия клятвы студента 1-го ЛМИ встают первокурсники, встают вчерашние школьники, рабочие, воины... Стоя повторяют они высокие слова клятвы:

«Мы, решившие посвятить свою жизнь благородному делу, получая высокое звание советского студента, перед лицом своих учителей и товарищей

Клянемся!

Не жалеть сил в изучении медицины, помня, что приобретенные знания будут нужны всем людям

Клянемся!

...Ректор профессор В. А. Миняев вручает первокурсникам символические студенческие билеты.

Если перебрать в памяти все события, участниками которых приходилось быть членам общественной приемной комиссии, то смело можно заключить, что не было для нас работы приятнее и ответственнее, чем в этот день. Из аудитории унесем мы сегодня чувство сопричастности к большому и ответственному моменту, свершившемуся здесь, на наших глазах. Сегодняшний праздник был для нас счастливым итогом нашего труда. Праздник улыбок, счастья, радости...

В. ТРЕТЬЯКОВ,
зам. председателя ОПК

Бойцам стройотрядов

Закончилось студенческое лето. Победным маршем вернулись в стены института бойцы 7 строительных отрядов. Они рапортуют сегодня о своих трудовых успехах, о выступлениях агитбригад и лекторских групп, о всей той большой и увлекательной работе, которая сблизила и сдружила их, дала право почувствовать себя на год старше — студентами следующих курсов.

Еще не подведены окончательные итоги трудового семестра. Но каждый боец для себя эти итоги подвел. Они в простых словах: «Я выдержал испытание на рабочую твердость, на крепкую студенческую дружбу». Пусть эта дружба закаляется и крепнет на зачетах и экзаменационных сессиях, на комсомольских собраниях и студенческих вечерах. Поздравляем вас, друзья-стройотрядовцы с успешным завершением строительного лета, с возвращением в институт, с началом нового учебного года!

Комитет ВЛКСМ

Маршруты третьего трудового

РАПОРТУЕТ «РУСЬ»

3 июля

УТРОМ, еще в стенах родной Alma mater, 48 бойцов интернационального студенческого строительного отряда «Русь» выстроились на торжественную линейку. Вытянувшись по команде «Смирно!», с удовольствием слушали бойцы рапорт о готовности отряда своего командира Яна Накатиса, напутственное слово секретаря комитета комсомола Жени Семернина, выступления целинных ветеранов А. Твердохлебова, Г. Чистякова, пожелавших нам доброго пути, отличного качества работы и веселой, истинно целинной отрядной жизни.

В прошлом году «Русь» заняла первое место в соцсоревновании между интеротрядами, работавшими в Ленинградской области. Что-то принесет нам этот год? Отряд очень молодой, три четверти состава его — первокурсники. Но ребята подобрались неплохие. Найти свое место в отряде, самоутвердиться, раскрыть лучшие свои качества — к этому стремились многие. Испытания, самостоятельность никого не пугали.

Путь от института до лагеря в Зеленогорске показался коротким: в автобусе не смолкали разговоры и гремели песни... А в лагере нас уже ждали квартирьеры, хорошо подготовившие наш «вигвам»...

4 июля

Первое собрание отряда. Вот это штормяга! Ни одного молчуна! Бурно и горячо обсуждали наше будущее, план двухмесячных работ. Нам поручено выполнить весь нулевой цикл работ на строительстве новой продовольственной базы для Сестрорецкого района, т. е. вырыть траншеи, проложить кабель, провести бетонные работы. Объем — 60 тысяч рублей капиталовложений. Выбрали бригадиров, комсоргов. Дружно прошли в бригадиры Сергей Назимов, секретарь потокового комсомольского бюро, Саша Акимов, Петр Можжерин. Оля Красковская стала комсоргом, Малышевой Ольге поручили отвечать за интерработу. Теперь дышать будет легче.

13 июля

Сегодня — открытие лагеря. У всех отличное настроение. Редколлегия (отв. Люда Зыкова) хорошо поработала, в результате наш «островок» со стороны очень хорошо смотрится. У входа — стела, славянской вязью на ней выведено название отряда: «ИССО «Русь». 1 ЛМИ». Далее аллея вузов • побратимов Ленинграда, Дрездена, Градца Кралове и Гданьска, стенд «Твои ордена, комсомол», отрядные газеты. Строго и торжественно оформлено место, где проходит наша линейка. Три ровных зеленых прямоугольника венчает римская цифра XXX, по бокам от нее изображение орденов Победы и Отечественной войны, на флагштоках — флаги СССР, Чехословакии, ГДР.

Бригадир П. Можжерин и боец А. Попова за рытьем траншеи.

День пролетел стремительно. Торжественная линейка, на которой присутствовали представители принимающей организации, митинг у памятника погибшим воинам, концерт и вечером — встреча бойцов в отрядном кафе.

16 июля

Сегодня у нас гости — студенты-филологи из США. Первая делегация, 30 человек. Многие ребята знают русский язык, некоторые говорят по-немецки и по-французски. Но и у нас есть свои «полиглоты», в такой же степени владеющие английским, немецким языками.

Американцев встретили по традиции хлебом-солью. На торжественной линейке был поднят флаг США. Обменялись приветствиями, эмблемами, сувенирами и, конечно, улыбками и крепкими рукопожатиями.

Вечером открылось кафе «Рыбаки и рыбки», и потекла застольная беседа, прерывающаяся песнями и танцами. Контакт получился настолько хорошим, что американцам и уезжать не хотелось из нашего лагеря.

27 июля

Теперь у нас одна большая интернациональная семья: приехали две обменные группы студентов из Чехословакии и ГДР (25 человек), пять кубинцев и бразилец — в отряде стало 79 бойцов! Две недели, до 9 августа, мы будем работать с нашими иностранными друзьями бок о бок. Интересно с такими ребятами, как Хельмут Розеншток, Ярослав Зеленяк, Луис Альберто, Лима Фалконере. Неунывающий народ! Умеют ребята подбодрить товарища, когда кажется, что сил уже больше нет, безобидно пошутить во время перекура, затянуть песню. Очень любили наши гости петь «Дрозды» и «Голубой вагон» со своими, в отряде рожденными словами «Скоро, скоро мы возьмем учебники, скоро спросят с нас профессора. Только выйти, выйти бы на сессию, выйти без единого «хвоста»...

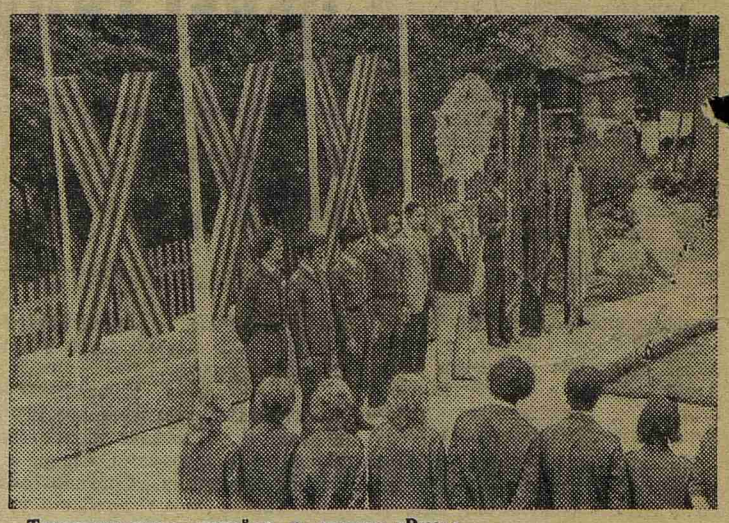

Торжественная линейка в отряде «Русь»...

10 августа

«Олимпийские игры» наши отличались «жесткими» требованиями. К примеру, в последнем туре встречи по теннису руки игроков привязывали к ракетке, а один глаз закрывали повязкой. Попробуйте играть в таком положении! Много поклонников было у «домбайского бокса», веселым получился конкурс на лучший рисунок. Победители «олимпийских боев» — С. Назимов, И. Клементьев, А. Мурашов, В. Александров. Мы настолько увлеклись играми в этот день, что чуть не опоздали на ужин.

17 августа

Сегодня были названы лучшие бойцы ИССО «Русь-75». Они награждены значками «Ударник Всесоюзного студенческого строительного отряда». Это Н. Гаранина, А. Беляев, А. Павлов. От души поздравили ребят.

25 августа

Через два дня — закрытие лагеря. А сегодня мы подводим черту. Отряд перевыполнил план работ. На нашем «островке» побывали делегации из Франции, США, Португалии, Нидерландов, ЧССР, ГДР, Болгарии, Греции. Мы выступили с 14 концертами. Очень ярко прошли национальные дни ГДР, ЧССР, Кубы и Бразилии. Прочитано около 30 лекций, оказана шефская помощь дому пионеров, школе, отремонтирован клуб для подростков.

Среди лучших бойцов названы О. Красковская, А. Беляев, А. Попова, Н. Гаранина, О. Малышева. Этот перечень можно продолжить. Большую помощь в интернациональной работе отряда оказали нам студенты-иностранцы: руководитель группы Гюнтер Хороске, Ярослав Зеленяк, Бруно Перес Алонсо. Они проводили интереснейшие вечера дружбы — в пионерском лагере, в доме отдыха, в Зеленогорской больнице...

Третий трудовой семестр завершен. Наш отряд с честью выполнил задание: мы освоили 75 тысяч рублей вместо 60 по плану. Качество нашей работы признано хорошим.

Флаг спущен. До свидания, друзья! До встречи в отряде «Русь» в 1976 году!

А. ФИОНИК,
комиссар отряда

Редактор М. ЖАРИНОВА

М-32481 Заказ № 2382

Ордена Трудового Красного Знамени типография им. Володарского Лениздата, Ленинград, Фонтанка, 57.