Пролетарии всех стран, соединяйтесь!

Пульс

Орган парткома, ректората, комитета ВЛКСМ, профкома и месткома 1-го Ленинградского ордена Трудового Красного Знамени медицинского института имени акад. И. П. Павлова

№ 34 (1607)
Понедельник,
17 ноября 1975 г.

Год издания 45-й
Цена 1 коп.

ЛМИ в девятой пятилетке

Коммунист отвечает за все

КАК ВСЕГДА в дни общеинститутских партийных собраний, седьмая аудитория заполнена почти до отказа. 562 коммуниста собралось здесь 30 октября на свое очередное собрание. Интерес к нему был повышенным и объяснялось это прежде всего повесткой дня: тема основного доклада — «О выполнении пятилетнего плана развития института и задачах парторганизации».

С докладом на собрании выступил ректор института профессор В. А. Миняев. В большом, обстоятельном и критичном сообщении он дал характеристику выполнения коллективом тех больших задач, которые были поставлены перед ЛМИ в девятой пятилетке, остановился на нерешенных вопросах и сформулировал задачи на будущее.

ГЛАВНОЕ для нашего вуза — подготовка квалифицированных врачебных кадров. План выпуска специалистов в девятой пятилетке 1-й ЛМИ перевыполнил: за пять лет подготовлено 4483 врача (3129 врачей-лечебников и 1354 стоматолога) — на 114 больше запланированных цифр. За это же время в нашем институте получили врачебные дипломы 223 иностранных студента и закончили подготовительное отделение при 1-м ЛМИ 300 студентов иностранцев.

В последние годы ректорат и партийный комитет института самое серьезное внимание уделяют качественной стороне подготовки врачебных кадров. Это диктуется временем. Бурный научно-технический прогресс, быстрое развитие биологических наук, непрерывно возрастающий поток информации — все это требует от вузов поиска новых форм преподавания, систематического совершенствования учебного процесса. В 1-м ЛМИ за прошедшее пятилетие сделано немало. Так, только за последние три года были разработаны, обсуждены на методическом совете и приняты межкафедральные программы по профпатологии, гематологии, онкологии, медицинской генетике, лабораторному делу, медицинской деонтологии. Неоднократно пересматривались программы лекционного курса для субординаторов. Введено преподавание элементов высшей математики. На II курсе читается курс биофизики. Пересмотрены также учебные планы и методы преподавания на клинических кафедрах. В этой работе большое участие принимали партийные группы, цикловые методические комиссии. Партийный комитет, первичные парторганизации, методический совет много занимались интеграцией преподавания.

Все это позволило значительно улучшить качество преподавания, поднять уровень подготовки специалистов. Вместе с тем докладчик отметил ряд недостатков в учебной работе. Несмотря на общую высокую успеваемость, на некоторых кафедрах (физика, физиология, история КПСС и другие) значительно количество пересдач. Еще много студентов, особенно на младших курсах, учатся на «тройки». Ежегодно от 20 до 30 студентов отчисляются за академическую неуспеваемость, в основном с младших курсов. Этот сложный вопрос и впредь будет требовать пристального внимания ректората, парткома и партийных организаций.

Большое место в докладе занял разговор о подготовке профессорско-преподавательских кадров. От них ведь прежде всего зависят успехи института. За пятилетие по разным причинам выбыли из института 200 преподавателей, принято на работу 222, в основном, молодежь.

Приток молодых преподавателей потребовал от ректората дополнительных усилий для повышения их квалификации. Но мы сегодня должны думать о будущем нашего вуза и, значит, уже теперь готовить кадры, которые через 10—15 лет станут ведущими, определяющими лицо ЛМИ.

Нам нужно, сказал докладчик, еще раз серьезно проанализировать нашу практику подбора преподавательских кадров и, в частности, более строго и требовательно подходить к избранию и переизбранию на должность, к отбору кандидатов в аспирантуру и клиническую ординатуру.

ДАЛЕЕ В. А. Миняев рассказал о существующей в институте системе идеологической работы со студентами и сотрудниками, о роли кафедр общественных наук в формировании марксистско-ленинского мировоззрения, коммунистической убежденности у студентов, воспитании иностранных студентов, которых у нас более 400.

И партийный комитет, и первичные парторганизации, и наши кафедры тратят очень много сил и времени на учебно-воспитательную работу, проводят массу различных мероприятий. И тут в погоне за количеством мы порой забываем о самом главном — о результативности всей этой работы. А она низка. Не достигают цели лекции профессоров в общежитии, на которые приходят не больше 20 студентов, выездные заседания СНО, если они не собирают широкой аудитории, некоторые мероприятия общеинститутского масштаба. Забота об эффективности учебно-воспитательной работы вырастает сегодня в проблему, требующую неотложного решения.

В ДОКЛАДЕ был сделан также анализ состояния научно-исследовательской работы. Научная продукция 1-го ЛМИ за пять лет может быть выражена в следующих цифрах: издано монографий — 51, научных сборников — 24, учебно-методических пособий — 33, опубликовано статей в журналах — 2567, сделано научных докладов — 1678, в том числе на международных конгрессах — 83, на Всесоюзных съездах и конференциях — 282. Получено дипломов ВДНХ — 4, медалей ВДНХ — 6.

Что же мешает еще более успешному развитию науки в нашем институте? Прежде всего многотемность и включение в план мелких тем, не имеющих существенного научного значения. Еще очень мал коэффициент результативности исследований.

Удовлетворение у коммунистов вызвали приведенные в докладе данные о большой помощи института органам здравоохранения города и области в совершенствовании медицинского обслуживания населения.

РЕКТОР рассказал собранию о ходе реализации плана по улучшению материальных и бытовых условий студентов. Этот план выполняется успешно. Заканчивается строительство нового студенческого общежития. За пятилетие проведены значительные ремонтно-строительные работы, газифицирована котельная, отремонтированы студенческие общежития, 18 кафедр. Введены в действие баролаборатория, новая, 9-я аудитория, закончена реконструкция акушерско-гинекологической клиники, восстановлено главное здание рентгенологического института, и в него переехала кафедра рентгенологии ЛМИ.

В заключение ректор наметил основные задачи, над решением которых предстоит напряженно работать коммунистам и всему коллективу института в новом пятилетии.

Какого бы раздела деятельности института ни касался докладчик, он подчеркивал особую роль и ответственность партийных организаций, партгрупп. И это закономерно, ибо успех всех дел в институте в первую очередь зависит от боеспособности, инициативности и деловитости большого в институте отряда коммунистов.

ПРЕНИЯ открылись выступлением профессора Н. В. Путова, рассказавшего о достижениях и трудностях руководимого им института пульмонологии.

Профессор В. А. Алмазов посвятил свое выступление итогам работы кафедры факультетской терапии, той помощи, которую она оказывает практическому здравоохранению Петроградского района.

Партгрупорг кафедры акушерства и гинекологии И. Т. Рябцева поделилась опытом организации на кафедре научных исследований.

Об итогах работы за истекшее пятилетие стоматологического факультета рассказала его декан профессор О. И. Елецкая. Сегодня стоматологический факультет ЛМИ занимает ведущее положение в стране. Однако отсутствие своей поликлинической базы препятствует совершенствованию учебной и научной работы.

С критическими замечаниями о состоянии идеологической подготовки студентов выступил В. Ф. Красноперов. Рассказывая об опыте работы кафедр общественных наук в этом направлении, он отметил ряд недостатков: до сих пор не выработаны объективные критерии оценки общественной подготовки студентов, не всегда уделяется достаточное внимание воспитанию через предмет. Хотелось бы, чтобы действия кафедр общественных наук были больше скоординированы и в работе их ощущалось больше слаженности.

Главный врач клиник Л. П. Григорьев посвятил свое выступление совершенствованию лечебного процесса. По его мнению, работу следует вести в двух направлениях: осуществить комплекс организационных мероприятий, провести централизацию лабораторных и других диагностических служб и кабинетов; достичь более высоких качественных показателей лечебного процесса, добиваясь не только эффективности лечения, но и существенных экономических показателей работы клиники. Было, в частности, отмечено, что средний койко-день у нас больше, чем в других клиниках Ленинграда.

Вопросы организации и проведения социалистического соревнования, повышения безопасности труда и улучшения отдыха и общественного питания сотрудников института были затронуты в выступлении председателя месткома Ю. Ф. Стешева.

На собрании выступил инструктор Ленинградского горкома КПСС А. В. Васильев. Он рассказал о работе пленума ГК КПСС, рассмотревшего вопрос о ходе выполнения вузами Ленинграда постановления ЦК КПСС о развитии высшей школы в свете требований XXIV съезда партии. На пленуме в докладе первого секретаря Горкома партии Б. И. Аристова были сделаны критические замечания в адрес парткома и руководства нашего института о социальном составе студентов ЛМИ.

А. В. Васильев отметил также еще большой процент отчислений студентов за неуспеваемость, многотемность в научных исследованиях, в результате которой научная продукция некоторых кафедр не имеет практического значения.

КОММУНИСТЫ приняли решение, все пункты которого направлены на совершенствование многогранной, сложной и ответственной деятельности института.

На собрании были избраны делегаты на 44-ю конференцию партийной организации Петроградского района.

Л. УЛИЦКИЙ

НОВЫХ УСПЕХОВ ТЕБЕ, ПРОФСОЮЗ!

ЗАЛ ЛЕНИНА выглядит сегодня особенно торжественно: цветы на сцене, бархат, яркий свет, музыка. Сегодня здесь — расширенное заседание профсоюзного актива, на котором присутствуют 223 делегата. Профком подводит итоги прожитого года. Открывает заседание председатель профкома М. Сидоров. Он выступает и с докладом.

Мы приведем здесь лишь короткие выдержки из отчета профкома.

Учебно - воспитательная комиссия (председатель И. Каюков, VI курс):

В работе учебно-воспитательной комиссии института немалая роль принадлежит комиссии профкома. Здесь и подготовка персональных дел, и помощь неуспевающим студентам, и контроль за состоянием аудиторий, дежурствами в них. Труд немалый. Много времени и сил посвятили работе комиссии ее лучшие «академы»: В. Шелухина (IV курс), Н. Цай (III курс), С. Гусева, С. Семенов (VI курс), Н. Роде (V курс).

Жилищно - бытовая комиссия (председатель В. Новиков, IV курс):

За прошедший год в общежитии № 3 были поселены 95 человек и в общежитие № 2 — 112. Между комнатами проводилось соревнование. Лучшими в третьем общежитии стали 211, 218, 306, 325, 329, 412-я комнаты, а во втором — 305, 354, 415, 428-я. Студенты этих комнат поощрялись денежными премиями и благодарностью ректората. А «образчиками» антисанитарии комиссия признала в третьем общежитии 209, 241, 332, 341, 349, 444, 446-ю комнаты, и во втором общежитии — 309, 325, 329, 314, 356, 405, 417-ю.

В результате трехлетних усилий — организационных и прочих — начал действовать крытый павильон для питания студентов и сотрудников.

Лечебно-оздоровительная комиссия (председатель Л. Довгопят, VI курс):

Выдано 165 путевок в дома отдыха, санатории и пансионаты, из них 27 бесплатных. Организовано диетпитание для студентов.

Культурно-массовая комиссия (председатель В. Васильев, VI курс):

Организован и в полную силу начал работать инструментальный ансамбль под руководством студента V курса стоматологического факультета А. Щепетильникова. Организован вокальный ансамбль и совсем недавно — в сентябре — литературный театр.

За прошедший год распространено 7300 билетов в театры и концертные залы Ленинграда на сумму 11.000 рублей. Проведены 53 экскурсии, на которых побывало около 400 человек.

В прениях приняли участие И. Каюков, Г. Сиордия, председатель профбюро V курса, А. Носов, зам. председателя профкома, Ю. Ковалев (1-й поток IV курса), Г. Я. Вечерковская, председатель правления спортклуба, В. Васильев, В. Е. Пентюков.

Очень интересным было выступление проректора по учебной работе профессора В. А. Дунаевского. Он сказал, что наш институт выполнил план по подготовке специалистов для народного здравоохранения. Сообщил делегатам, что год назад был решен вопрос об организации в нашем институте Северо-Западного центра по пересадке почки. Это и почетно, и очень ответственно. Делегаты узнали из выступления проректора, что с 1976 года на стоматологическом факультете вводится новый учебный план с субординатурой и интернатурой.

Перед институтом и профсоюзной организацией, в том числе, стоят большие задачи по повышению успеваемости студентов, ибо еще до сих пор 50 проц. студентов получают на экзаменах удовлетворительные оценки.

Проблемой для ЛМИ стало курение. В. А. Дунаевский сообщил, что приказом Министерства здравоохранения запрещено курить в лечебных учреждениях и в присутствии больных.

Расширенный актив признал работу профкома удовлетворительной. Группа профсоюзных активистов института была награждена Почетными грамотами.

Л. РОДИОНОВА.

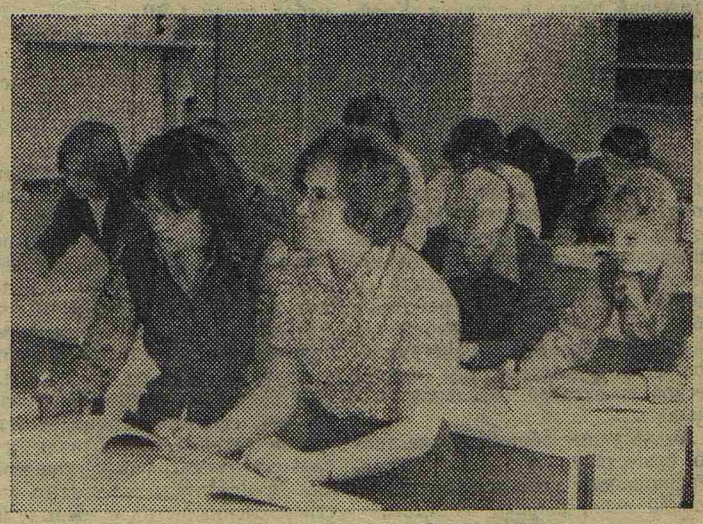

Полгода продолжаются занятия на кафедре неорганической химии, которая первой вводит студента-медика в мир химии. Сейчас студенты I курса готовятся к зачету по этому предмету.

ЗВАНИЯ ДОКТОРА МЕДИЦИНЫ ДОСТОЙНЫ

ОРИГИНАЛЬНОЕ ИССЛЕДОВАНИЕ

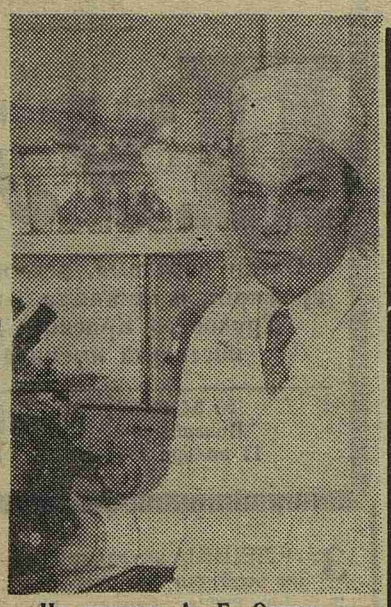

На снимке: А. Г. Орлов.

Более 20 лет назад в кружок СНО кафедры оперативной хирургии пришел студент, быстро обративший на себя внимание большой любознательностью и целеустремленностью. Вскоре ему была поручена интересная и практически важная тема — изучение изменчивости сегментов легких. С этого периода жизнь Андрея Георгиевича Орлова тесно связана с кафедрой. После окончания института он был направлен на работу в один из северных районов страны, но и там продолжал начатую в студенческие годы научную работу. Поэтому, поступив через два года в аспирантуру, А. Г. Орлов привез с собой почти полностью набранный материал и это помогло ему досрочно защитить кандидатскую диссертацию на тему «Сосуды и бронхи сегментов легких». Научная и практическая значимость этого исследования была отмечена премией ректората и бронзовой медалью ВДНХ в 1963 году.

После окончания аспирантуры Андрей Георгиевич много внимания уделяет преподавательской работе, непрерывно повышая свое педагогическое мастерство. Он сам начинает успешно руководить научными работами студентов.

Доцента А. Г. Орлова отличают высокая эрудиция, оригинальность мышления, умение настойчиво добиваться поставленной цели.

Все последние годы Андрей Георгиевич плодотворно занимается научной работой. Результаты ее нашли яркое отражение в докторской диссертации «Значение нарушений гемодинамики для тромбообразования при пластике артерий», защита которой состоялась 27 октября на заседании Ученого совета 1-го ЛМИ.

Диссертационная работа А. Г. Орлова представляет несомненный теоретический и практический интерес для ангиохирургии. Автором создана оригинальная модель с точным учетом скорости кровотока, что позволило получить достоверные и сравнимые результаты. Кроме того, им использованы разнообразные методики исследования, потребовавшие привлечения точных наук (классической гидравлики и физики).

В результате многочисленных экспериментов (232 операции) автор выявил механизм образования тромбов в условиях сниженного кровообращения, что имеет большое значение при оперативных вмешательствах на сосудах малого диаметра. Тщательное изучение структуры стенки трансплантатов в различные сроки их вживления позволило автору установить факторы, от сочетания которых зависит приобретение сосудистыми трансплантатами антитромбических свойств. Полученные материалы дали возможность А. Г. Орлову рекомендовать для применения при пластике сосудов в условиях сниженного кровотока аутовенозный трансплантат, в котором антитромбические свойства развиваются быстрее.

Диссертация А. Г. Орлова расширяет наши представления о моментах, осложняющих сосудистую пластику, и позволяет предотвратить некоторые осложнения, наблюдаемые в сосудистой хирургии.

Диссертация была одобрена членами Ученого совета, и Андрею Георгиевичу Орлову единогласно присуждена ученая степень доктора медицинских наук.

Коллектив кафедры оперативной хирургии сердечно поздравляет Андрея Георгиевича с заслуженным успехом.

Сотрудники кафедры

47-я, районная

1 октября в актовом зале ГИПХа состоялась 47-я отчетно-выборная комсомольская конференция Петроградского района. От 1-го ЛМИ на ней присутствовали 54 комсомольца-активиста, избранные делегатами на институтской конференции.

В обсуждении отчетного доклада, сделанного секретарем РК ВЛКСМ В. Матвиенко, приняло участие более 20 человек.

На конференции была принята резолюция, избраны новый состав РК ВЛКСМ и делегаты на городскую и областную комсомольские конференции.

От комсомольской организации нашего института в состав райкома вошли Е. Семернин (V курс) и В. Иванов (VI курс), кандидатом в члены райкома избран Н. Незнанов (IV курс). Членом ревизионной комиссии РК комсомола стала Е. Аверьянова (зав. сектором учета комитета комсомола 1-го ЛМИ).

Во время перерывов делегаты имели возможность осмотреть интересные информационные фотостенды вузов района, увидеть на экране фрагменты из новых художественных фильмов, ознакомиться со взглядами модельеров-художников на современную молодежную одежду.

Хорошим сюрпризом для делегатов были фотостенды экспресс-информации. Стенды эти обновлялись на каждом перерыве, а готовили их студенты нашего института Андрей Смирнов (II курс), Валерий Богаченко, Леня Колотилов (III курс) и другие.

М. КУТАЕВА,
студкор

Новинка сезона:

КУБОК ДРУЖБЫ

Осенью, после короткого летнего перерыва, каждый год оживает спортивная жизнь студентов ЛМИ. К открытию сезона спокткклуб и кафедра приготовили «новинку»—розыгрыш Кубка дружбы. Это соревнования по пяти видам спорта — легкой атлетике, баскетболу, волейболу, лыжам и плаванию, которые ежегодно будут проводиться между студентами-медиками городов Риги, Каунаса, Минска и 1-м ЛМИ.

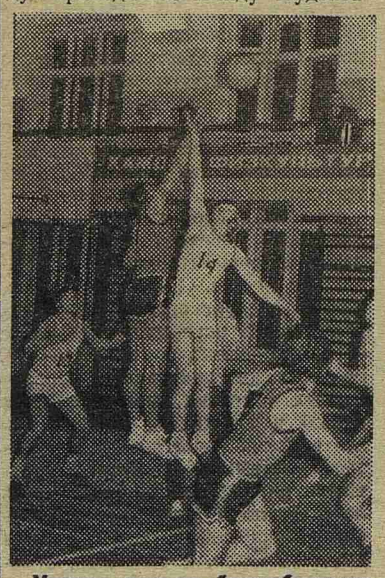

Момент встречи баскетболистов в розыгрыше Кубка дружбы.
Фото Л. Колотилова и В. Богаченко

В Риге 4 и 5 октября состоялись встречи по легкой атлетике. В ходе борьбы шесть вторых и три третьих места у команды 1-го ЛМИ. Особенно хорошо выступила студентка нашего института Ольга Феронова (213-я группа), занявшая первое место по прыжкам в длину с разбега (5 м 53 см). Это новый рекорд института. Общее место наших команд — четвертое.

Три дня — с 31 октября по 2 ноября — у нас, в ЛМИ встречались команды баскетболистов. Игры проходили динамично, наши прибалтийские гости сразу вырвались вперед. В результате мужская команда Каунаса заняла первое место, женская — второе, у рижан наоборот — первое место заняли женщины, второе — у мужчин. Обе сборные команды нашего института вышли на третье место, на последнем—спортсмены Минска. Специальным призом и памятным сувениром отмечен лучший нападающий этих игр, член сборной 1-го ЛМИ Валерий Портнов (514-я группа).

Следующий этап спортивной борьбы предстоит в начале декабря: минчане будут встречать волейболистов. Сейчас у наших волейболистов трудная пора подготовки к встречам с высокотехничными и хорошо физически подготовленными командами Каунаса и Риги. Наши волейболисты не теряют энтузиазма, ведь все игры и встречи проводятся для выявления своих резервов и сил и возможностей противника, чтобы затем с успехом выступить на главных играх — соревнованиях Министерства здравоохранения СССР.

Последний этап — лыжные гонки и плавание будут проведены в Каунасе 3 марта 1976 года.

В. КАУЛЬ,
член правления спортклуба

ПОЧЕМУ АУДИТОРИЯ НЕДОВОЛЬНА?

По инициативе Петроградского РК ВЛКСМ, районной организации общества «Знание» и лекторских групп 1-го ЛМИ и ЛЭТИ впервые была проведена конференция по обмену опытом лекторской работы.

Во вступительном слове секретарь райкома комсомола О. А. Громов отметил значительный вклад лекторских групп и школ молодого лектора в проведение лекционной пропаганды в районе: только за 1974 год прочитано более 2000 лекций. Но, к сожалению, многие аудитории не удовлетворяют содержание и форма изложения лекций, поэтому актуальным становится вопрос о качестве читаемых лекций.

Представители ЛЭТИ В. Кондратьев и А. Вайнер, признав слабым профессиональный уровень ряда лекций, прочитанных студентами их института, попытались найти причины этого явления. А эти причины, по мнению выступавших, заключаются в том, что материалы некоторых лекций совсем не рецензируются или рецензируются формально, что помощь комсомольских организаций нередко сводится лишь к сбору информации да составлению отчетов о работе школы молодого лектора.

По существу аналогичную оценку работе лекторов дал и представитель нашего института А. Погодин. «В 1-м ЛМИ, — сказал он, — хорошо налажено проведение лекционной работы в клиниках, лечебных палатах, на подшефных предприятиях района и области. Но читает эти лекции довольно ограниченный круг энтузиастов, примерно человек 9 из 33 окончивших школу молодого лектора. Многие выпускники ФОП, получив удостоверение о присвоении им квалификации лектора-общественника, на том, и успокаиваются, перестают учиться ораторскому искусству и не читают лекции. Что же расхолаживает студентов? Причин, видимо, много. Это и отсутствие твердой дисциплины, контроля за посещаемостью слушателями занятий в школе лектора, и недостаточное внимание потоковых комсомольских организаций и комитета ВЛКСМ, равнодушие к судьбе выпускников ФОПа, и отсутствие квалифицированного, авторитетного руководителя, который смог бы заинтересовать студентов, развить у них постоянный интерес к лекторскому искусству.

Трудности в работе ШМЛ, связанные с пассивностью общественных организаций института, отметила и представитель ЛХФИ О. Ершова.

Председатель лекторской группы при РК ВЛКСМ Р. Макушенко предложил в своем выступлении создать совет по лекционной пропаганде при райкоме комсомола, в функции которого входил бы анализ деятельности школ молодого лектора и лекторских групп района и оказание им методической помощи.

Конференция выработала рекомендации для комсомольских организаций вузов и предприятий района по улучшению работы школ молодого лектора и лекторских групп.

Е. ШЛЯХТО,
студент V курса,
зам. декана ФОП

НМТО = МЕДИЦИНА / ТЕХНИКА

В настоящее время трудно представить себе прогресс медицины без применения новых достижений науки и техники. Крайне важно поэтому, чтобы последние достижения научно-технической мысли находили отклики в медицине как можно скорее.

Этим целям служит Всесоюзное научное медико-техническое общество (ВНМТО) — добровольная организация медицинских работников, инженеров, биологов, физиков, математиков и других специалистов, занятых научно-исследовательской, практической и опытно-конструкторской работой в области создания и применения различных приборов, инструментов и оборудования для клинической и экспериментальной медицины.

Аналогичные общества уже давно существуют в США, Англии, Франции, они успешно зарекомендовали себя, широко известны.

Председателем ВНМТО избран директор Всесоюзного научно-исследовательского и испытательного института медицинской техники Р. И. Утямышев. В институте находится координационный центр совместных в этой области работ стран СЭВ.

В задачи ВНМТО входит содействие научной разработке вопросов теории и практики медицины в области медицинской техники и смежных дисциплин; повышение квалификации членов общества, расширение и углубление их специальных знаний; оказание научно-методической помощи органам здравоохранения в разработке, производстве и использовании передового опыта и новейших достижений науки и техники.

Общество организует и проводит семинары, публичные лекции и научные диспуты по специальным вопросам, дискуссии по важнейшим вопросам медицинской науки и техники. Подготавливает и проводит тематические конференции, симпозиумы, съезды с участием специалистов смежных дисциплин. Одна из таких конференций — Вторая Всесоюзная конференция «Ультразвук в физиологии и медицине» недавно состоялась в Ульяновске.

У медико-технического общества есть свой печатный орган, а Ленинградское его отделение планирует систематически издавать сборники ежегодно проводимых конференций. Для активизации работы общества с 1975 года проводится ряд смотров-конкурсов, среди которых: «За высокие достижения в области создания отечественной медицинской техники и ее широкое внедрение в практику здравоохранения», «За лучшую разработку по медицинской технике среди молодых специалистов — членов общества» и т. д.

В нашем институте создана первичная организация НМТО. Председателем ее избран зав. кафедрой дерматологии профессор Е. А. Досычев, ответственным секретарем — А. В. Филиппенко (СНО кафедры госпитальной терапии). Уже с самого начала в организацию вошли инженеры и научные работники нашего соседа— НИИ токов высокой частоты; по положению такие конгломераты поощряются.

Состоялось первое собрание членов общества, обсудившее план на ближайшее время. На повестке дня очередных заседаний: «Медико-технические проблемы реографии», «Ультразвук в медицине», «Медицинская промышленность в США» (по результатам поездки), обсуждение итогов I съезда ВНМТО, который состоится 19—21 ноября.

Медико-техническое общество 1-го ЛМИ будет работать в тесном контакте с ВОИР, другими научными и техническими обществами, членство в которых не является препятствием для вступления в НМТО.

В ноябре в обществе составляется план мероприятий на 1976 год. Ждем ваших предложений.

9 декабря состоится заседание членов Ленинградского отделения ВНМТО, на котором планируются следующие доклады: «Автоматические вычислительные системы в реаниматологии», «Автоматические вычислительные системы в кардиологии». Эти доклады освещают последние работы советских ученых и инженеров в области создания информационно-вычислительных систем для нужд практического здравоохранения.

А. ФИЛИППЕНКО,
студент V курса

Редактор М. ЖАРИНОВА

М-29996 Заказ № 2731
Ордена Трудового Красного Знамени типография им. Володарского Лениздата. Ленинград, Фонтанка, 57.