Пролетарии всех стран, соединяйтесь!

Пульс

Орган парткома, ректората, комитета ВЛКСМ, профкома и месткома 1-го Ленинградского ордена Трудового Красного Знамени медицинского института имени акад. И. П. Павлова

№ 10 (1622)
Понедельник,
15 марта 1976 г.

Год издания 46-й
Цена 1 коп.

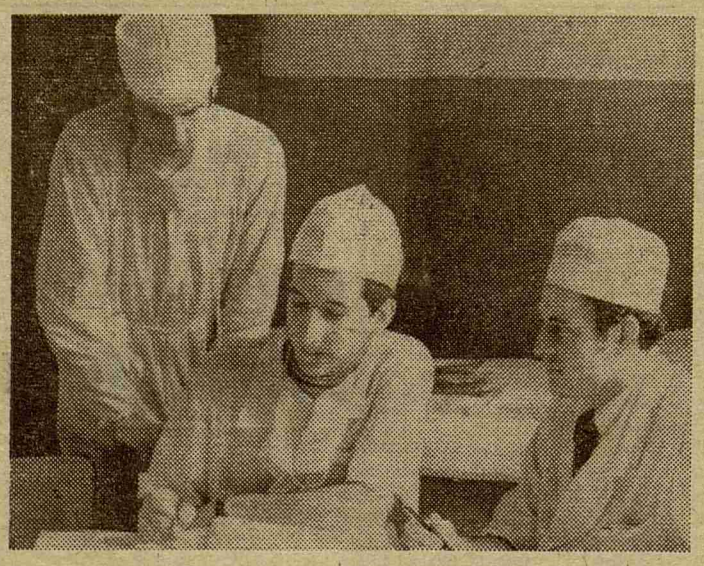

НА СНИМКЕ: студенты 613-й группы, будущие хирурги, О. Байбузенко, Н. Шолин и П. Однокоз во время занятий на кафедре общей хирургии.

Фото Л. Богачевой и Ю. Сунцова

22 марта начинается распределение выпускников 1976 года

Счастливых «точек», друзья!

Всюду ждут питомцев ЛМИ

КАЖДЫЙ год весной в 1-м ЛМИ бывают дни, когда в административном здании трудно пройти через гудящую, празднично одетую, торжественно настроенную толпу. Идет распределение.

Распределение — всегда праздник, праздник выпускников и их учителей. Прелесть этого праздника в том, что он весенний, ежегодный, общий для всего института. В эти дни младшие курсы волнуются: куда и как распределятся их старшие товарищи, а выпускники вспоминают прошлогодние распределения.

Бюро связи и консультаций 1-го ЛМИ располагает в этом году сведениями о выпускниках 1972 года. У выпускника-72 богатая география — почти во все края нашей страны были направлены питомцы ЛМИ, получившие врачебные дипломы в 1972 году. Они работают в 7 союзных и 6 автономных республиках, в 24 областях Российской Федерации. Большой отряд этого выпуска был оставлен в Ленинграде (36,8% лечебников и 53,4% стоматологов), в Ленинградской области (17,1% лечебников и 13,7% стоматологов). Наши ближайшие соседи (Псковская, Новгородская, Вологодская области), Мурманская и Калининградская, которые по традиции обеспечиваются врачами из 1-го ЛМИ, также пополнились молодыми специалистами выпуска 1972 года. Их можно встретить и на севере (Воркута) и на юге (Грузия), в средней полосе России (Орловская, Тульская, Пензенская области), в Сибири (Тюмень, Омск) и на Дальнем Востоке (Камчатка, Приморский край).

Выпускники, поддерживающие связь с институтом, работают врачами 12 специальностей. Больше всего оказалось стоматологов (25,9%), на втором месте в этом году акушеры-гинекологи (25,5%), терапевты и хирурги составляют по 11,8%. Таким образом, подавляющее большинство врачей (73%) работают по четырем специальностям.

Больше половины (51,2%) выпускников, приславших анкеты, — ординаторы стационаров, 32,6% — врачи поликлиник, 4,6% — врачи скорой помощи, а 11,6% — это врачи, которые уже в течение первых трех лет работы своей высокой квалификацией и организаторскими способностями завоевали доверие и встали во главе отделений, поликлиник, больниц.

Большинство (61,6%) выпускников 1972 года обеспечивают помощью сельское население (сюда не включены данные о врачах, распределенных в Ленинграде). Из них 38,7% работают в центральных районных больницах, 9,4% — в сельских участковых и 13,5%—в областных больницах, поликлиниках, диспансерах. 17% наших врачей работает в городских поликлиниках, 15,1% — в городских больницах, 3,5%—на станциях скорой помощи, а 2,2% — в санаториях.

САМЫЙ главный вопрос, который постоянно волнует как администрацию, общественные организации, преподавателей института, так и органы здравоохранения, — это моральные и деловые качества врачей, выходящих из стен 1-го ЛМИ.

С чувством удовлетворения следует отметить, что абсолютное большинство наших выпускников высоко держит марку 1-го ЛМИ. Вот несколько характеристик выпускников 1972 года.

Н. А. Беляева, акушер-гинеколог Интинской городской больницы (Коми АССР): «Хороший врач. Самостоятельно ведет патологические роды, оказывает помощь при неотложных состояниях. К работе относится исключительно добросовестно. Выдержана, ровна в обращении, скромна. Своим отношением к делу, высокой культурой, всем своим поведением доказала, что она настоящая ленинградка, достойная воспитанница медицинского института имени академика И. П. Павлова».

В. Г. Андреева, участковый терапевт Эжвинской больницы в Коми АССР: «Внимательный, отзывчивый врач, пользуется большим уважением среди больных и сотрудников. Принципиальна. Участок, на котором она работала, в социалистическом соревновании занял первое место. Добровольно перешла на отстающий участок. Много работает над повышением своей квалификации. Ударник коммунистического труда. Пропагандист».

Т. А. Зубарева, врач-стоматолог Павской участковой больницы Псковской области: «Проявила себя знающим, инициативным специалистом. В январе 1975 года назначена главным врачом больницы. Депутат Павского сельского Совета. Выполняет обязанности председателя участкового комитета Красного Креста».

А. С. Аврунин, врач областного туберкулезного санатория «Холомки» (Псковская область): «Большой запас теоретических знаний, полученных в институте, закрепляет практической работой. Проявляет интерес к изучению некоторых вопросов иммунологии. Постоянно работает над повышением своего профессионального уровня. На общественных началах оказывает медицинскую помощь жителям соседних населенных пунктов. Ведет большую общественную работу: председатель группы народного контроля санатория, член местного комитета».

«Вдумчивыми, грамотными врачами, постоянно работающими над повышением уровня специальных знаний», «чуткими и внимательными», пользующимися авторитетом у больных и в коллективах, «инициативными и отзывчивыми, активно участвующими в общественной жизни» являются А. И. Марков (Воркута), заведующий подстанцией скорой помощи, В. В. Кузнецов (Ашхабад), заведующий гинекологическим отделением городской больницы, Т. Н. Перекатова (Коми АССР), цеховой терапевт, А. А. Беляев (Коми АССР), хирург, депутат Всеволожского горсовета врач М. А. Шальнова, акушер - гинеколог В. И. Фролова (Ленинградская область), стоматолог Сланцевской ЦРБ И. Г. Данилова и многие другие.

ТАК, каким же должен быть сегодня врач, какого выпускника ждут больные и его будущие коллеги? Прежде всего он должен быть эрудированным, с большим багажом знаний и постоянным желанием пополнять их. В наши дни врач, не работающий над повышением своих знаний, быстро и безнадежно отстанет. Можно с удовлетворением отметить, что почти половина (47,1%) выпускников, приславших анкеты, являются членами научных медицинских обществ, 97% выписывают периодическую специальную литературу, причем 40% из них — 3—5 наименований.

Советский врач работает в коллективе, поэтому его авторитет среди товарищей во многом зависит от его участия в общественной работе. Подавляющее большинство (90%) наших выпускников активно участвует в общественной жизни своих коллективов. Из них 28,3% работают в профсоюзных, 19,6% — в партийных и комсомольских организациях, а три врача завоевали высокое доверие населения и избраны депутатами городских и сельских Советов.

Таким образом, выпускники 1972 года в подавляющем большинстве блестяще оправдали надежды своего института.

Врачей в нашей стране много, и все-таки кое-где их еще не хватает. Так, 66,6% из числа врачей, приславших анкеты, работают на 1,5 ставки и еще 6,1% — на 1,25 ставки. Поэтому, дорогие выпускники 1976 года, вас ждут, ждут люди, которых вы будете лечить, и ждут товарищи, с которыми вы будете работать.

Счастливых вам «точек» распределения, счастливого пути в большую жизнь.

Ассистент О. ГУСЕВ

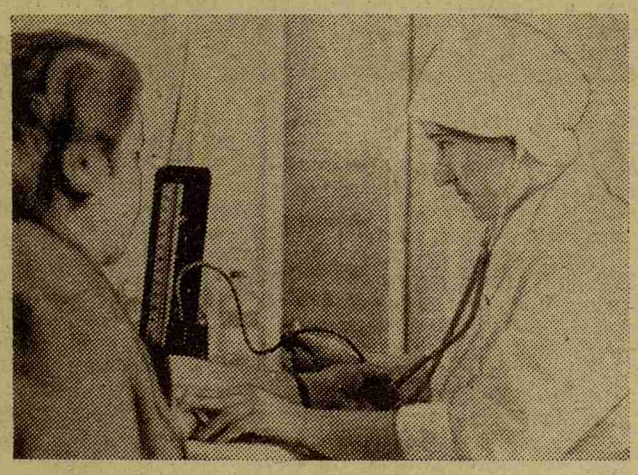

Студентка VI курса В. Рысс, староста кружка СНО на кафедре общей хирургии, за обследованием больной.

Фото Л. Богачевой и Ю. Сунцова

Кафедры ЛМИ

десятой

пятилетке

ЗДОРОВЬЕ ЧЕЛОВЕКА — ВЫСШЕЕ БЛАГО

Горячим одобрением встретил коллектив кафедры глазных болезней решения XXV съезда партии, доклады Генерального секретаря ЦК КПСС Л. И. Брежнева и Председателя Совета Министров СССР А. Н. Косыгина. В них наряду с важнейшими общегосударственными проблемами большое внимание уделено заботе о человеке. Это всегда было самым важным, самым главным для нашей партии. Слова в докладе А. Н. Косыгина о повышении качества медицинского обслуживания и эффективности работы лечебных учреждений обращены непосредственно к медицинским работникам. И сегодня нам нужно определить свое место в решении этих задач.

У нашего коллектива хорошее настроение. Мы полностью выполнили повышенные социалистические обязательства, взятые в честь XXV съезда КПСС, заметно активизировали учебно-методическую работу, внедрили много новых методик исследования и лечения больных, предпринимаем меры для ликвидации многоплановости в научных исследованиях.

Сократился средний койко-день пребывания больного в нашей клинике с 24,4 дня в 1970 году до 20,9 в 1975 году. Офтальмологи 1-го ЛМИ освоили новые методы лечения: иридотомия при экстракции катаракты, синусотрабекулэктомия и реваскуляризация хориоидеи при глаукоме, лазеркоагуляция при заболеваниях сетчатой оболочки.

Значительное место в нашей работе уделяется практическому здравоохранению. На общественных началах специалисты нашей клиники систематически оказывают консультативную помощь всем поликлиникам Петроградского, Ждановского и Василеостровского районов, проводят профилактические осмотры рабочих и служащих на промышленных предприятиях.

Мы хорошо понимаем, что нельзя останавливаться на достигнутом. Необходимо постоянно совершенствовать свою учебную, научную и лечебную работу. Перед нами стоят новые, серьезные задачи. Ближайшая — хорошо подготовиться к приему заведующих отделениями городских, областных и республиканских больниц, которые уже в 1976 году должны пройти на нашей кафедре двухмесячный цикл подготовки по микрохирургии глаза. Нашей кафедре предстоит стать основной базой для усовершенствования офтальмологов Северо-Запада. Коллектив кафедры приложит максимум усилий, чтобы справиться с этим заданием.

Профессор О. ДЖАЛИАШВИЛИ,
зав. кафедрой глазных болезней

Кафедры ЛМИ десятой пятилетке

КУРС — БУДУЩЕЕ МЕДИЦИНЫ

ВЕРНАЯ ленинскому курсу, наша партия на своем XXV съезде наметила новые рубежи в неуклонном и последовательном претворении в жизнь программы построения коммунизма в нашей стране, программы мира, сформулировала основные задачи на предстоящее пятилетие.

Коммунисты и все сотрудники кафедры биохимии полностью одобряют деятельность партии и решения XXV съезда. Мы сознаем, что долг каждого из нас — своим трудом внести личный вклад в выполнение грандиозной программы партии.

Учитывая специфику нашей науки, мы стремимся постоянно совершенствовать учебный процесс. И для этого ежегодно пересматриваем содержание наших лекций и практических занятий. При этом из всей массы новых сведений и открытий в области биохимии мы стремимся включить в учебный процесс только те достижения, которые наиболее существенны для будущего врача. Так, в настоящее время коренным образом перестроено преподавание таких разделов, как энзимология и регуляция энергетического метаболизма.

Взятый нами курс в преподавании биохимии хорошо согласуется с современными требованиями развития учебно - исследовательской работы студентов. Элементы такой работы у нас на кафедре уже включены в учебный процесс и дают несомненный положительный результат. Однако мы не удовлетворены достигнутым. Мы видим свою задачу на ближайшее время в том, чтобы осуществить интеграцию и координацию преподавания биохимии с клиническими кафедрами. С кафедрами теоретического профиля соответствующее согласование, можно считать ,уже осуществлено.

Самое серьезное внимание уделяем проведению олимпиад и работе СНО. Для олимпиад выбираются такие проблемы (каждый год новая), которые объединяют основные разделы биохимии и очень важны для будущих врачей. Массовости олимпиад на кафедре биохимии способствует, на наш взгляд, предоставление участникам права выбрать для реферата «свою» тему, лишь бы она имела какую-то связь с проблемой олимпиады.

При планировании научной работы мы исходим из того, что сейчас мало выявить биохимические сдвиги, необходимо еще вскрыть молекулярные механизмы этих сдвигов и степень их важности, т. е. осуществить целый комплекс современных методов исследования. Кроме того, резко возросла роль информационного поиска: достаточно сказать, что число публикаций по биохимии превышает 60000 в год. Наконец, эффективность и практический выход научных исследований могут быть повышены путем проведения их совместно с клиницистами. Эти три аспекта мы считаем важнейшими и уделяем им основное внимание.

В качестве примера можно привести организацию намеченного на конец марта семинара по протеолитическим ферментам и их биологическим функциям в норме и при патологии. В настоящее время завершается большая подготовительная работа к этому семинару. Задача его — дать и теоретикам и клиницистам обобщение самой последней литературы по комплексу очень тесно переплетающихся проблем, которые, однако, пока исследуются разрозненно и не всегда на должном научном и методическом уровне. Мы надеемся, что этот семинар положит начало регулярным тематическим встречам клиницистов и теоретиков, встречам, которые должны объединить опыт и знания, подходы и трактовки тех и других и способствовать общему повышению уровня исследовательской работы.

XXV съезд призывает нас особое внимание уделить в десятой пятилетке повышению эффективности и улучшению качества работы. Коллектив кафедры биохимии приложит все силы, чтобы конкретными делами достойно ответить на этот призыв.

Доцент И. ЩЕРБАК,
зав. кафедрой биохимии

ЗВАНИЯ ДОКТОРА МЕДИЦИНЫ ДОСТОЙНЫ

НОВОЕ В СТОМАТОЛОГИИ

ДОКТОРСКАЯ диссертация заведующего кафедрой ортопедической стоматологии доцента Леонида Матвеевича Перзашкевича, защита которой состоялась около двух месяцев тому назад, посвящена одной из актуальных проблем стоматологии — процессу адаптации к ортопедическим аппаратам и характеру функции жевания у лиц, пользующихся зубными протезами. Это серьезное клинико-лабораторное исследование, которое позволило решить многие сложные вопросы протезирования больных и изучить особенности адаптации к пластиночным зубным протезам различных конструкций.

Практическую ценность имеют конкретные предложения автора, помогающие устранению осложнений патологии слизистой оболочки протезного ложа, и разработка новых, более рациональных конструкций зубных протезов. У Леонида Матвеевича пять изобретений, связанных с темой диссертации, причем все защищены авторскими свидетельствами Комитета по делам изобретений при Совете Министров СССР.

Многолетний труд получил высокую оценку официальных оппонентов — заслуженных деятелей науки профессоров В. Ю. Курляндского, А. Т. Бусыгина, члена-корр. АМН СССР профессора А. В. Кибякова и членов Ученого совета института. Выступивший неофициальным оппонентом профессор В. И. Лукьяненко отметил актуальность и практическую значимость труда Леонида Матвеевича.

Защита докторской диссертации — это оценка только конкретного исследования. Но как часто человек идет к этому рубежу через годы и годы труда.

...Леонид Матвеевич Перзашкевич избрал медицину делом своей жизни однажды и навсегда. Восемнадцатилетним юношей он окончил фельдшерскую школу и сразу — служба в рядах Советской Армии. А в 41-м — фронт. Леонид Матвеевич — командир санитарного взвода, командир взвода санитаров-носильщиков, командир медсанроты стрелкового полка. Он участвовал в боях в составе войск Западного, Калининского, Ленинградского, 1-го Украинского фронтов, был четыре раза ранен. На фронте вступил в ряды Коммунистической партии. Военная биография, которой можно гордиться...

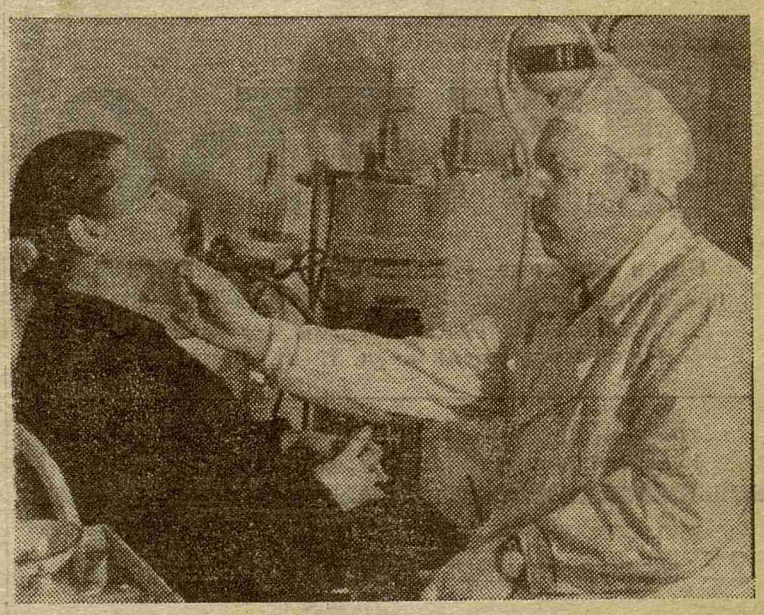

От памятного июня 1941 г. до дня победы — фронт, прерываемый лишь госпиталями, в которых приходилось лечиться после ранений. Инвалидом второй группы был демобилизован из рядов Советской Армии Л. М. Перзашкевич, когда отгремели последние бои Великой Отечественной войны.

Осенью 1945 года он поступил в Ленинградский стоматологический институт. В 1949 году — клинический ординатор на кафедре ортопедической стоматологии, затем — старший врач ортопедического отделения базовой стоматологической поликлиники и позднее — ее главный врач. В 1961 году Леонид Матвеевич избран доцентом кафедры ортопедической стоматологии, а в 1967 — заведующим той же кафедры.

Говорят, доброта — непременная отличительная черта настоящего педагога. Леонид Матвеевич вполне наделен этим качеством. Он щедро делится богатым опытом специалиста и организатора со своими коллегами и студентами. Очень внимателен к молодым врачам — аспирантам, клиническим ординаторам. С каким бы вопросом ни обращались они к Леониду Матвеевичу, всегда уверены: помощь будет эффективной, ответ — исчерпывающий, совет — доброжелательный.

Большую консультативную и общественную работу ведет Леонид Матвеевич. Многие, очень многие пациенты благодарны ему за помощь, которую получили на кафедре ортопедической стоматологии. Более 12 лет он исполнял обязанности главного стоматолога Ленгорздравотдела и много сделал для организации стоматологической помощи населению нашего города. Это нашло свое отражение в 18 опубликованных им работах по вопросам организации стоматологической службы, которые будут еще полезны не одному поколению врачей-стоматологов.

Видный специалист в своей области, Леонид Матвеевич Перзашкевич постоянно избирается членом правления научного общества стоматологов Ленинграда и области, в течение десяти лет возглавляет секцию ортопедической стоматологии, он — член президиума Всероссийского и член правления Всесоюзного научного общества стоматологов.

Большой творческий успех — блестящая защита докторской диссертации — заслужен Леонидом Матвеевичем Перзашкевичем, многолетним, упорным трудом его, всей жизнью.

Г. ФИСЕНКО

На снимке: Л. М. Перзашкевич консультирует больную.

ПАМЯТИ ВЫДАЮЩИХСЯ УЧЕНЫХ

Три научных общества: терапевтов, инфекционистов и микробиологов — провели недавно объединенное заседание, посвященное выдающимся клиницистам профессору Г. А. Ивашенцову и профессору М. Д. Тушинскому. Атмосфера теплоты, сердечности, огромного уважения к памяти профессоров нашего института царила в седьмой аудитории. Перед портретами Г. А. Ивашенцова и М. Д. Тушинского—живые цветы. Доклады, сделанные член-корр. АМН СССР, профессором Е. П. Шуваловой и доктором медицинских наук М. М. Щербой, воссоздали многогранные образы этих замечательных врачей- клиницистов, ученых-исследователей, педагогов и общественных деятелей.

В аудитории собрались их соратники, многочисленные ученики и представители молодого поколения врачей и студентов, для которых знакомство с яркой, наполненной высоким смыслом жизнью ученых было интересно и полезно.

В заключение заседания выступил академик АМН СССР профессор А. А. Смородинцев, рассказавший об успехах в изучении иммунологии, вакцинопрофилактики и лечения вирусных инфекций.

ЗАКОНЧИЛСЯ РОЗЫГРЫШ КУБКА ДРУЖБЫ

Лыжи: Мы — третьи

В Каунасе 3 марта проходил заключительный этап соревнований на Кубок дружбы, в которых наш институт участвует впервые. Наши волейболисты, легкоатлеты и баскетболисты уже померились силами со своими соперниками—студентами медвузов Минска, Каунаса и Риги. Теперь на старт вышли пловцы и мы — лыжники.

Каунас встретил нас не то дождем, не то снегом. Прохожие с удивлением смотрели на наши лыжи, да и мы чувствовали себя неуютно, глядя на едва прикрытую мокрым, только что выпавшим, снегом землю. Весь день мы были в неведении: будут гонки или нет?

А вечером наши сомнения наконец разрешились: снег нашли, правда, далековато, в Тракае, за сто с лишним километров от Каунаса, но раз снег есть — значит побежим!

Утром 3 марта, после двухчасового пути, мы были на месте. Дистанцию удалось продолжить только в лесу. Какую же выбрать мазь? Как ни «колдовали» лыжники, никто не сумел попасть «в мазь». Лыжня была коварной: где вода проступила, где лед, где свежий снег — попробуй все это учти.

Наша женская команда, которую возглавляли многолетние лидеры Галина Белоусова (IV курс) и Татьяна Соборникова (III курс), заняла второе место, уступив минчанам. В личном зачете на этот раз первой была Таня Соборникова, ставшая победительницей, Галя заняла пятое место.

Мужская команда, показав плотные результаты, вышла на третье место, уступив рижанам и минчанам. В результате — общее третье место.

Это была товарищеская встреча, и поэтому не так уже важен результат, хотя, безусловно, победить было бы приятнее. Но хорошо, что у нас в этом сезоне завязались дружеские отношения с командами других городов.

А. КОРПОШ,
студент IV курса

Плавание: Сборная ЛМИ впереди

Программа соревнований по плаванию в розыгрыше Кубка дружбы была одинаковой у женщин и у мужчин: пять дистанций и комбинированная эстафета 4×100.

Спортивную честь нашего института защищала «великолепная десятка»: Н. Рещикова, О. Руднев (II курс), В. Гончаров, О. Кулешов, Л. Чернов (III курс), В. Васькевич, Н. Петренко, Е. Попова, В. Рудас (IV курс) и Н. Терехова (V курс).

Первую победу нашей команде принес Всеволод Рудас на дистанции 100 м вольным стилем. Чемпионами также стали Виктория Васькевич (100 м баттерфляем) и Наталия Рещикова (400 м вольным стилем), значительно опередившие своих соперников.

Мужской квартет (О. Руднев, В. Гончаров, Л. Чернов, В. Рудас), выигравший эстафету, закрепил успех нашей команды. В итоге — первое место в командном зачете по плаванию.

На снимке: сборная команда ЛМИ по плаванию, в центре — тренер Г. И. Архипова.

М-33219 Заказ № 1074 Ордена Трудового Красного Знамени типография им. Володарского Лениздата. Ленинград, Фонтанка, 57. Редактор М. ЖАРИНОВА