Пролетарии всех стран, соединяйтесь!

Пульс

Орган парткома, ректората, комитета ВЛКСМ, профкома и месткома 1-го Ленинградского ордена Трудового Красного Знамени медицинского института имени акад. И. П. Павлова

№ 18 (1630)
Вторник,
11 мая 1976 г.

Год издания 46-й
Цена 1 коп.

ПАРТИЙНАЯ ЖИЗНЬ

ПОИСКИ, СВЕРШЕНИЯ, ПЕРСПЕКТИВЫ

ЕСТЬ темы, актуальность которых для газеты медицинского института — величина постоянная. Среди них — помощь ученых практике, лечебным учреждениям. И это понятно. Ведь вся многообразная деятельность института в конечном итоге направлена на улучшение диагностики, лечения и профилактики болезней, совершенствование организационных форм медицинской помощи населению.

Сегодня, в свете требований XXV съезда партии о повышении эффективности и качества нашей работы, эта тема получает особое звучание.

Какова же реальная помощь здравоохранению клинических кафедр и лабораторий института? Только в 1975 году кафедрами V—VI курсов внедрено в практику 70 предложений, издано 4 монографии, один учебник, 7 сборников. Внедрено 23 рационализаторских предложения и получено 4 авторских свидетельства. Защищен авторским свидетельством и удостоен двух бронзовых медалей и дипломов третьей степени ВДНХ комплекс работ по методике и приборам для исследования свойств полимеров, выполненный отделом стоматологии ЦНИЛ. Этим же отделом разработан материал — эндодент, на который также получено авторское свидетельство. Отделом экспериментальной физиологии ЦНИЛ (младший научный сотрудник С. А. Марчук) предложены схема, позволяющая использовать миограф в нейро-физиологических исследованиях, и конструкция, с помощью которой можно без искажений регистрировать пульсовые колебания ликворного, венозного и артериального давления. Пять предложений, разработанных лабораторией восстановления слуха (зав. И. М. Белов, старший инженер А. А. Тимофеев), приняты к внедрению в практику комитетом по новой технике Министерства здравоохранения СССР.

Все более широкий размах в институте принимает комплексное изучение важнейших проблем медицины. Кафедры двух старших курсов работают над 94 комплексными темами, еще 51 тема исследуется совместно с другими учреждениями. На кафедрах инфекционных болезней и педиатрии абсолютно все работы комплексируются.

Заслуживает одобрения инициатива кафедры госпитальной терапии о подключении к разработке клинической проблемы (бронхиальная астма) теоретических кафедр — биологии, патанатомии, электронно - микроскопического отдела ЦНИЛ).

За научные труды в 1975 году сотрудники кафедры госпитальной терапии награждены двумя серебряными (профессора П. К. Булатов, Г. В. Федосеев) и бронзовой (доцент Е. П. Успенская) медалями, а аспирант (ныне ассистент) В. И. Немцов получил премию имени М. В. Черноруцкого.

По заказу органов здравоохранения кафедра педиатрии разрабатывает три темы; запланированы работы с головным институтом педиатрии АМН СССР по изучению эпидемиологии и особенностей течения нефропатии в Ленинграде. У кафедры акушерства и гинекологии заключен договор на научные разработки с сектором родовспоможения Главного управления здравоохранения Ленгорисполкома.

Обо всем этом коммунисты узнали из обстоятельного доклада секретаря партбюро V—VI курсов Э. К. Айламазяна на прошедшем недавно отчетно-выборном партийном собрании.

Отрадно отметить, что партбюро постоянно контролирует этот важнейший раздел работы партийных групп, нацеливает их на максимальную отдачу научной работы. Не случайно на партийных собраниях в течение года и на отчетном вопросам помощи кафедр практическому здравоохранению уделялось такое значительное внимание.

О качестве научной продукции кафедр заинтересованно говорил, выступив в прениях по докладу, член парткома профессор А. А. Скоромец. Отметив несомненные успехи в выполнении планов научных исследований, он сказал, что сегодня самое серьезное внимание следует обратить на патентоспособность научной продукции. Пока она невысока, а ведь именно патентоспособностью определяется степень научной и практической ценности исследований.

Думается, что такое положение должно привлечь к себе пристальное внимание партийного бюро и партийных групп. Дело чести коммунистов института добиться в новой пятилетке резкого качественного повышения научной продукции. Сделать так, чтобы она максимально отвечала запросам практики, реально воздействовала на повышение уровня диагностики, лечения и профилактики болезней, способствовала выходу советской медицины на рубежи современных мировых достижений.

...Поэт Расул Гамзатов как-то сказал: «Я сейчас думаю не о том, что сделал, а о том, что не успел сделать». Нам представляется, что такой характер раздумий, такой подход к оценке своей деятельности окажется исключительно плодотворным, если им чаще будут пользоваться научные работники и партийные организации института.

Л. УЛИЦКИЙ

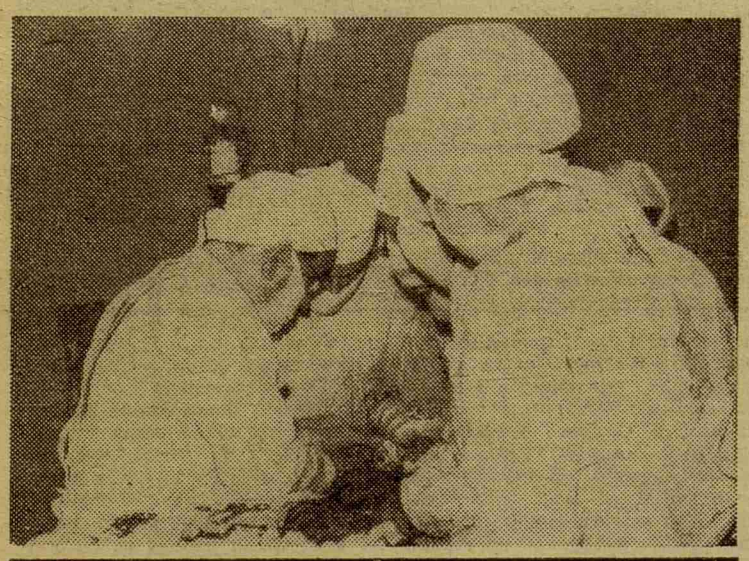

СНО

День СНО, каким он был

УДИВИТЕЛЬНЫЕ ЦИФРЫ

БОЛЬШЕ всего на этой конференции поражали цифры. 985 лекций прочитали наши студенты этим летом во время производственной практики. Слушали их 28 177 человек! А сколько научно-исследовательских работ провели студенты, помимо учебной программы, по заданиям главврачей лечебных учреждений, в которых проходили летнюю практику!

Студент VI курса А. Балашов, определяя показатели работы противотуберкулезного диспансера, вычислил, что стоимость посещения одного больного в 3-м диспансере составляет 4 руб. 26 коп., а в 12-м — 2 руб. 45 коп.

Цифры, которые привел В. Мерик, студент V курса, в своем докладе «НОТ в работе терапевта и невропатолога Сясьстройской поликлиники» просто неудобно приводить. Час врачебного времени из трехчасового приема используется нерационально.

Очень серьезные данные представили шестикурсники Е. Афонина и К. Вишняков в докладе «Некоторые показатели здоровья работающих на объединении «Красногвардеец». Основной вывод: авторов: профосмотры значительно повысили процент раннего выявления заболеваний. И это позволяет рациональнее размещать работающих в зависимости от здоровья, возраста, планировать оздоровительные мероприятия.

Результаты профосмотра студентов IV и V курсов стоматологического факультета поразили своей неожиданностью. Оказывается, на этих курсах почти нет совершенно здоровых студентов. При сравнении данных профосмотра работниц объединения ЛОМО и студентов-стоматологов, обнаружилось, что у студенток содержание железа в крови почему-то меньше.

Эти интересные, требующие размышления цифры были представлены на первой институтской конференции, девиз которой «Студенты — народному здравоохранению».

Было заслушано 14 сообщений. Говорили студенты ярко, эмоционально, без «шпаргалок». Каждый доклад вызывал вопросы, настолько заинтересованной оказалась аудитория.

В конце конференции профессор С. Я. Фрейдлин, доктор медицинских наук Г. Г. Хечинашвили высоко оценили все доклады и пожелали студентам дальнейших успехов в научной и организаторской работе.

О. МЕРКУЛОВА,
студкор

СЛОВО БЕРЕТ КАФЕДРА

ПЕРВОЕ ДЕСЯТИЛЕТИЕ

В АПРЕЛЕ исполнилось десять лет со дня основания на стоматологическом факультете двух новых кафедр: внутренних болезней и хирургических болезней. Десятилетний опыт позволяет подвести некоторые итоги, сделать выводы, наметить перспективу. Мы попросили заведующего кафедрой хирургических болезней профессора А. М. Ганичкина ответить на несколько вопросов.

«Выполнены ли основные задачи, ставившиеся перед коллективом кафедры при ее создании?»

— С уверенностью можно сказать «да». Основное условие успеха — это добросовестный творческий труд сотрудников кафедры, их высокая квалификация педагогов и хирургов. Небольшой дружный коллектив почти в полном составе работает с первых дней ее существования. Среди наших ветеранов — доцент Л. В. Поташов, ассистент Л. Д. Данилова. Стали ассистентами воспитанники кафедры, бывшие аспиранты Н. А. Яицкий, И. А. Айвазян, В. М. Седов.

Основной задачей мы считаем преподавание студентам IV и V курсов стоматологического факультета сразу трех хирургических дисциплин: факультетской, госпитальной и военно-полевой хирургии. При этом строго соблюдаем принципы и особенности каждого из этих курсов.

Характер и профиль хирургических отделений больниц № 10 и 25, а также поликлиник № 27 и 32, где базируется кафедра, позволяет хорошо организовать учебный процесс.

Совместно с кафедрой внутренних болезней нашего факультета разработан план комплексирования учебного процесса, позволивший избежать дублирования в преподавании и за счет этого расширить объем программы. Сотрудники кафедры широко используют новые методы преподавания. Разработаны задачи по конкретным хирургическим ситуациям, регулярно проводятся клинические разборы, учебные ЛФК. Эти методы вызывают живой интерес и одобрение студентов.

Десятилетний опыт преподавания позволил нам написать новую программу хирургических болезней, которая утверждена Министерством здравоохранения СССР для студентов стоматологических институтов и факультетов страны.

«Имеются ли на непрофильной для стоматологов кафедре возможности для учебно-исследовательской работы студентов?»

— Безусловно. Это, например, участие в клинических разборах, требующих от студентов самостоятельной подготовки, знакомства с периодической литературой по хирургии. Практические занятия на кафедре часто проводятся в виде теоретических семинаров, к которым студенты готовят реферативные обзоры, доклады.

В комплексе подготовки будущих врачей-стоматологов и хирургической смены мы придаем огромное значение СНО. За 10 лет сновцами выполнено 28 экспериментально - клинических исследований, сделано 52 доклада на институтских, городских и Всесоюзных студенческих научных конференциях. Некоторые из этих работ получили первые премии.

«Что вы можете сказать об идейно - воспитательной работе со студентами?»

— Думается, что каждая встреча студентов с сотрудниками кафедры должна быть встречей не только с преподавателем хирургии, врачом, но и общением с человеком высокой культуры, идейности, политической зрелости. Всегда должна использоваться возможность разговора со студентами о жизни, профессии, политике, искусстве. На занятиях эти возможности ограничены, поэтому ассистенты нередко встречаются со своими группами и во внеучебное время. Коллективом кафедры лишь за последний год организованы для студентов, проживающих в общежитии, два диспута: «Медицина и искусство» и «Врач, сестра, больной» и встреча с выпускниками ЛМИ.

«Какие показатели характеризуют лечебную работу кафедры?»

— В среднем за год, в хирургическом отделении больницы № 25, где базируется наша кафедра, оказывается помощь более 5,5 тысячам больных. Все разрабатываемые на кафедре методы диагностики и лечения немедленно внедряются в практику. Большой объем работы выполняется сотрудниками кафедры по оказанию ургентной хирургической помощи на протяжении шести дней недели. Наш коллектив постоянно занимается консультативной работой в лечебных учреждениях Ленинграда и области. За год проводится около 2000 консультаций.

«Каковы итоги научно-исследовательской работы коллектива за 10 лет?»

— Основными направлениями научно-исследовательской работы на кафедре являются актуальные проблемы хирургической гастроэнтерологии, гепатологии, ангиографии, онкологии, хирургической геронтологии. Из наиболее значительных наших достижений следует назвать разработку и внедрение в клиническую практику метода ангиогепатографии с использованием масляных контрастных веществ, разработку методов диагностики и лечения профузных желудочно - кишечных кровотечений, осложненных форм рака толстой кишки.

За десять лет под научным руководством кафедры защищены 7 докторских диссертаций, 21 кандидатская. За это время опубликовано более 220 научных статей и докладов. Изданы три монографии: «Рак толстой кишки», «Методы восстановления желудочно-кишечной непрерывности при резекции желудка» и «Ангиогепатография». В настоящее время готовятся к печати еще две монографии А. М. Ганичкина и Р. В. Гелазония: «Томография контрастированной печени» и Л. В. Поташова «Кровотечения из острых язв желудка».

К научно - исследовательской деятельности активно привлекаются врачи базовой больницы и других лечебных учреждений (заканчивается работа над девятью кандидатскими диссертациями).

И последний вопрос: «Планы на будущее?»

— Обширные. Мы сознаем, что в решении основных наших задач много неиспользованных возможностей. Впереди большая и напряженная работа, вытекающая из решений XXV съезда КПСС. Работа по совершенствованию учебного процесса, улучшению показателей лечебного дела, интенсификации научных исследований. Надеемся, что следующее десятилетие будет для нас более успешным и ознаменуется большими достижениями.

В. СЕДОВ

НА снимке: оперирует профессор А. М. Ганичкин с сотрудниками.

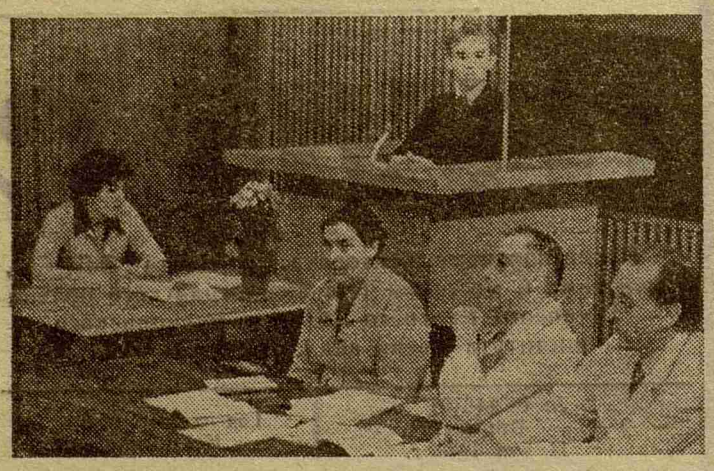

День СНО, каким он был

Секция пульмонологии

На секции пульмонологии было заслушано 13 докладов, в том числе доклад студентки V курса Архангельского медицинского института Т. Бахуковой, которая представила результаты своей трехлетней работы, посвященной выяснению роли грибов в обострениях хронических неспецифических заболеваний легких. Работа гостьи вызвала живой интерес, в аудитории оказалось много желающих выяснить что-то свое в этой проблеме.

Как отметил председатель жюри директор ВНИИП профессор Н. В. Путов, на секции неинтересных работ не было, общий уровень докладов по сравнению с предыдущими конференциями стал выше.

Доклад студента 527-й группы В. Козлова (верхний снимок), удостоенный первого места, был посвящен влиянию матричного магнитного поля на толерантность к гипоксии в эксперименте на животных.

Хорошо подготовились к конференции ребята из реанимационного отдела ВНИИП, они представили работы, где использовали сложнейшую методику снятия и обработки большого количества показателей внешнего дыхания и исследовали ряд изменений в послеоперационном периоде. На нижнем снимке: с докладом выступает студент V курса В. Петришин.

СМОТРЫ-76

Есть еще порох в пороховницах!

НЕТ, не блистали первые из прошедших в этом году курсовых смотров ни авторскими находками, ни остроумными режиссерскими решениями, ни талантливыми концертами. По крупицам приходилось художественному совету собирать в них то лучшее, что можно было бы отметить.

На этом фоне с особым нетерпением и любопытством общественность ждала смотра стоматологического факультета: «Что-то выдадут ребята в этом году?». Стоматологи «выдали» богатейшую выставку с рисунками, живописью, графикой, чеканкой, которая сразу настраивала гостей и худсовет на оптимистическую волну.

Декорации со знакомыми ленинградскими силуэтами усиливали интерес зрителей. А что получилось из задуманной студентами лирико-патриотической композиции о родном городе? Получилось нечто вроде пародии на самих себя. Половина участников просто не выучила текста, кто-то пытался подглядывать, кто-то странно паясничал. В зале послышались смешки. Композиция не состоялась. Концерт шел с переменным успехом. Выручали такие ветераны самодеятельности, как А. Яковенко. Со смешной пародией выступил В. Крутиков. Хорошо исполнил песню А. Ставинский. Но вот ведущий приглашает нас воспользоваться машиной времени, изображенной во всех деталях на заднике, и перенестись в прошлое, как оказалось, всего на 10—15 лет назад. Прием этот, не очень четко донесенный до зрителя, был задуман для того, чтобы оживить и воссоздать на сегодняшней сцене студенческие песни, звучавшие в «капустниках» 50—60-х годов. Что ж, мысль сама по себе неплохая, а песни прозвучали просто отличные. Старшему поколению приятно было вместе с этими песнями вспомнить молодость. Студенты, слышавшие их впервые, искренне аплодировали остроумию, лиричности, даже злободневности песен, хотя и не существует уже кинотеатра «Арс», в который сбегали с лекций прежние поколения студентов.

Второе рождение старых самодеятельных песен было несомненной находкой стоматологов. Успеху способствовало достаточно живое исполнение, рисованые заставки, энергичный конферанс студента Р. Чайковского. Но вместе с тем невольно возник вопрос: неужели нынешние студенты уже не в состоянии создать ничего нового, свежего, своего? Где же славные традиции наших смотров, которые всегда питались самобытным студенческим творчеством? Неужели нам остались одни сладкие воспоминания?

— Нет, — ответил своим смотром четвертый курс, — есть еще порох в пороховницах, жив творческий дух студенческого самодеятельного творчества. Нас убедила в этом и мягкая, лиричная, «сказочная» композиция, вернувшая нас в радужный мир детства. И концерт, в котором звучали стихи и проза в хорошем исполнении О. Грандилевской и А. Шулепова. Много было хороших песен и инструментальных пьес (Г. Иоффе, Э. Уманн). Подкачали только танцы. Но окончательно убедило всех: и зрителей и худсовет — третье отделение под названием «В греческом зале» (режиссер С. Иванов). В этом отделении было все: и искристый студенческий юмор, и неожиданные режиссерские находки, и свои песни, и свой веселый, острый текст интермедий, и исполнители один другого лучше (Т. Лой, Г. Иоффе, А. Спивак, В. Соколов, В. Голуб, Г. Пирогов, Л. Тихонов, Г. Дембо). Все было (в том числе оформление сцены и костюмы исполнителей) достойно похвал, и курс услышал их немало. Особо отмечены жюри мягкие и веселые пародии на ранее выступавших товарищей с других курсов.

Трудно было после олимпийцев-четверокурсников выступать новичкам-первокурсникам, но они старались. Неплохой могла бы быть композиция «У маяка», если бы ее не затянули, если бы музыка (хотя и очень хорошая) не заглушала текста. Хорошим мог бы получиться концерт, если бы не досадные накладки и затяжка в ансамбле чтецов, если бы некоторым исполнителям песен не изменяло чувство меры и вкус, если бы женский танцевальный ансамбль чуть лучше отрепетировал свои номера. Вместе с тем первокурсники продемонстрировали огромное желание быть среди лучших и достаточные потенциальные возможности, которые, несомненно, будут реализованы. Залог тому — богатство курса хорошими чтецами, певцами, музыкантами, танцорами, художниками. Залог тому — те номера концерта, которые уже сегодня можно показать широкой аудитории: пародийный танец танго (Е. Васильева и А. Максимовский), песни Г. Джанелидзе и другие.

Нет, не разочаровали нас в этом году курсовые смотры. Они лишний раз показали, что все в студенческих руках, от курса зависит сделать свой смотр праздником или провалом. Они показали, что живы лучшие традиции институтской самодеятельности, живы и сильны не только песнями 50-х, но и песнями 70-х годов.

Доцент И. ФРЕЙДЛИН,
член художественного совета

ПЯТАЯ СПАРТАКИАДА ЛМИ

На водных дорожках «Петроградца»

Голубая гладь бассейна «Петроградец»... 24 апреля здесь состоялись соревнования на первенство института по плаванию.

Уже в первых заплывах на сто метров вольным стилем определились лидеры. Они и стали победителями: это председатель бюро секции плавания Виктория Васькевич (442-я гр.) и комсорг секции Всеволод Рудас (428-я гр.). Вика легко опередила соперниц, ее время — 1,11.0. Сокурсница Васькевич Елена Попова заняла второе место, проиграв лидеру 6 секунд. В заплыве мужчин борьба была более трудной и упорной. Сева Рудас (0,58.3) лишь в последнем рывке всего на одну десятую секунды опередил студента 205-й группы Юкку Тойвонена. Юкка — молодой пловец, он занимается в секции первый год, но уже включен в сборную института.

В плавании на сто метров брассом первое место заняли: среди женщин студентка 447-й группы Наталья Петренко — 1,33.3, среди мужчин — студент 350-й группы Виктор Гончаров — 1,23.0. Стометровку на спине быстрее всех проплыли второкурсница Наталья Рещикова (1,25.8) и третьекурсник Олег Кулешов (1,26.0).

Сотрудница ЛОР-клиники Светлана Михайлова (1,29.1) и студент 505-й группы Никита Хрущев (1,09.2) стали победителями в комплексном плавании на сто метров. Эстафету 4×50 вольным стилем у женщин выиграли четверокурсницы, у мужчин — ребята со II курса. Наташа Терехова (510-я гр.) одна плыла стометровку баттерфляем.

Командные результаты следующие: впереди — II курс, за ним — III курс, третье место — у IV курса.

Первенство по плаванию, проводившееся в рамках 5-й институтской спартакиады, прошло очень организованно и четко. В этом заслуга руководителя секции плавания главного судьи соревнований Г. И. Архиповой. Особо надо сказать о судейской бригаде. Замечательно, что в ее состав входят выпускники разных лет, которые каждый год помогают проводить соревнования. Это Ю. А. Сунцов, аспирант кафедры ЛФК и спортивной медицины, В. С. Корсак, ассистент кафедры акушерства и гинекологии, В. В. Шломин, ординатор факультетской хирургической клиники.

Закончились соревнования награждением победителей грамотами и памятными подарками. Специальная грамота и приз за высокий спортивный результат вручены финскому студенту Юкке Тойвонену.

В. КАУЛЬ,
студент IV курса

ТРУДНЫЙ СЕЗОН

▲ Нынешний год был трудным для сборной команды по волейболу. Несколько крупных, ответственных соревнований, поездки в другие города, тренировки — все это было серьезной проверкой мастерства и воли наших волейболистов. На чемпионате вузов Ленинграда мы заняли 8 место среди 17 «китов» вузовского волейбола, в «Кубке Дружбы» в Минске — второе место, в витебском турнире «Освобождение» — третье, и, наконец, на первенстве ДСО «Буревестник», где наша команда выступала по первой группе вузов, — седьмое место.

▲ А с 15 по 25 апреля в спортивном зале нашего института проходило первенство во волейболу среди курсовых команд, результаты которого входят в зачет 5-й спартакиады.

Почти все курсы приняли участие в волейбольном первенстве. Лишь стоматологи (в соревнованиях от них участвовало только две мужские команды с I и II курсов) игнорировали первенство, как, впрочем, и все соревнования нынешнего учебного года. Почему-то ни у деканата, ни у студенческих общественных организаций это не вызывает никакого беспокойства.

А игры волейбольного первенства, несмотря на трудный сезон, прошли интересно, доставили участникам и болельщикам много волнений. В первый день команда первокурсниц (лечебный факультет) выиграла у волейболисток VI курса. Эта осечка на старте, однако, не помешала выпускницам занять первое место, на второе вышли пятикурсницы, а на третье — девушки с I курса.

У юношей конкуренция за призовые места также была острой: то шестой, то пятый курс, то впервые участвовавшая в играх команда землячества Финляндии лидировали. Дружнее всех сыграли и отстояли победу волейболисты V курса лечебного факультета. Второе место поделили команды первых курсов, третье— у VI курса.

Отлично выступали ветераны нашего волейбола — шестикурсники Инна Федорова, Виктор Потолов, Сергей Морозов, а также студент II курса лечебного факультета Тапио Хамаляйнен, игра которого была отмечена в Витебске специальным призом.

В общем зачете первое место заняла команда VI курса, на втором — V курс, и на третьем — I курс.

В соревнованиях приняло участие около 120 студентов, а если учесть, что поболеть за команды пятикурсников и финских студентов приходило очень много ребят, то вполне можно сказать: волейбольное первенство привлекло внимание истинных любителей спорта в ЛМИ.

А. СОЛОВЬЕВ,
председатель правления спортклуба

Два дня вокруг света

СКАЖИТЕ, можно ли в течение одного дня побывать в Новгороде, Париже и Центральной Африке? Все утро любоваться Грановитой палатой Новгородского Кремля, поражающей всякого, кто входит в нее впервые, сказочным богатством, дерзкой человеческой фантазией, высокой искусностью новгородских мастеров, а вечером — побродить тихими тенистыми аллеями парка Тюильри, окунуться в деловитую суету Елисейских Полей, а потом еще побывать в знойно-пыльном Банги на национальном празднике с участием президента.

Оказывается, можно, и четырнадцать участников этой памятной им поездки подтвердят истинность такого ответа.

Казалось бы, за два дня в Новгороде можно посмотреть все, не особенно и торопясь. Это же ведь не Ленинград... Но, начав утром 10 апреля экскурсию по городу, мы поняли, что успеть осмотреть такое ошеломляющее количество церквей, соборов, храмов, памятников—уникальных, своеобразных, не повторяющихся, за два дня можно только при высоких темпах.

Свою программу мы выполнили почти полностью. В нее вошло знакомство с образцами деревянного зодчества — легкими, стройными, изящными церквями и крестьянскими избами, со всеми достопримечательностями Новгородского Кремля (Грановитой палатой, музеем с собранием уникальных икон XII—XVI веков, Софийским собором), церковью, хранящей работы Феофана Грека.

А в Париж и в Центральную Африку, вечером, когда мы сидели за чаем, нас перенесли кинофильмы, отснятые Александрой Степановной Петровой во время ее работы в ЦАР. И если к часовой цветной ленте, прекрасно передающей всю пестроту и богатство красок Африки, добавить увлекательный комментарий автора, потребуется совсем немного, чтобы ощутить все, проносящееся в кадре, в реально осязаемой близости от себя.

Теперь пора представить участников этой истории. Действующие лица (а заняты были все, каждый в меру умения и способностей вносил свою долю труда, забот, юмора, хорошего настроения) — сотрудники кафедры факультетской терапии, ассистент Е. А. Камшилова, зав. отделением ФТК А. С. Петрова и студенты 638-й группы.

И последнее. Эта поездка не только приоткрыла нам новый уголок родной земли, столь богатой и столь щедрой, не только наполнила новыми впечатлениями, она еще и сдружила нас. Мы возвращались из Новгорода, а в воображении рождались планы новых путешествий. Единственное, о чем мы жалели, что нам осталось учиться вместе так мало.

В. ВИНОКУР, студент VI курса

М-17742 Заказ № 1210 Ордена Трудового Красного Знамени типография им. Володарского Лениздата, Ленинград, Фонтанка, 57. Редактор М. ЖАРИНОВА