Пролетарии всех стран, соединяйтесь!

Пульс

Орган парткома, ректората, комитета ВЛКСМ, профкома и месткома 1-го Ленинградского ордена Трудового Красного Знамени медицинского института имени акад. И. П. Павлова

№ 1 (1613)
Вторник,
6 января 1976 г.

Год издания 46-й
Цена 1 коп.

★

Первые дни нового года приносят в институт иной — строгий и напряженный ритм жизни. Начинается сессия — время проверки знаний, полугодового отчета студентов и кафедр. Вчера, 5 января, начались экзамены на II и V курсах лечебного факультета и III и IV курсах стоматологического факультета. С 12 января в сессию вступят все остальные курсы. На снимке: в читальном зале библиотеки.

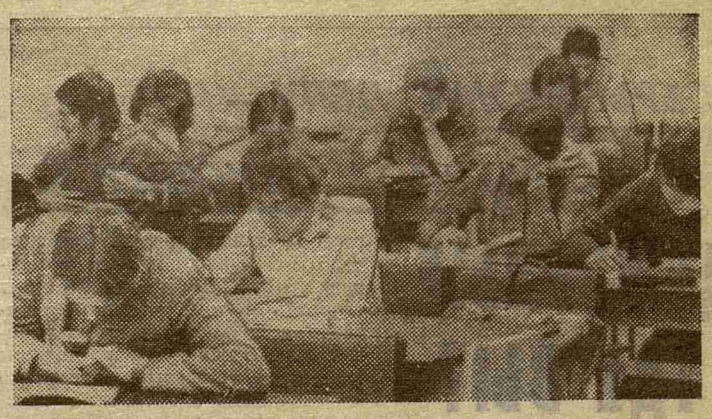

Время сдавать экзамены

Навстречу XXV съезду КПСС

Творчеству молодых — широкую дорогу

ДВА дня — 29 и 30 декабря — в зале Ученого совета продолжалась демонстрация экспонатов, представленных на второй выставке медико-технического творчества студентов и молодых ученых нашего института.

Длинный стол плотно уставлен различного рода техническими новинками — приборами, схемами, приставками, созданными студентами и молодыми преподавателями в минувшем году.

Утром 29 декабря выставку открыл ректор института профессор В. А. Миняев. Владимир Алексеевич отметил возросшую активность технической мысли на кафедрах института и пригласил собравшихся к широкому обмену мнениями.

На выставке было представлено более 100 экспонатов. Центральное место оргкомитет предоставил работам СКБ института. Их около 20.

Внимание посетителей привлекает сфигмографическая приставка, используемая для регистрации артериального и венозного пульса, а также для регистрации прекардиальных вибраций. Создали этот прибор студенты В. Дровосеков (V курс) и Н. Путов (II курс). Приставка уже с успехом используется на кафедре факультетской терапии.

Изящно и современно выглядит ртутный манометр с электрическим выходом. Футляр из дерева и стекла позволяет ознакомиться с ювелирным внутренним устройством прибора. Манометр предназначен для измерения артериального давления в остром опыте и используется на кафедре патфизиологии. Сконструировал и собрал его студент III курса И. Баронов под руководством старшего научного сотрудника О. С. Медведева.

Интересна работа студентов II курса В. Гогоберидзе и С. Шаныгина. Созданный ими весьма удобный в эксплуатации портативный прибор «Электросон» отличается от заводских образцов малым размером и простотой управления. Прибор собран на транзисторах.

Оригинальный аппарат для обучения быстрому чтению сконструировали студенты А. Мартынихин и А. Быстрицкий. С помощью системы специальных упражнений аппарат позволяет расширить поле зрения, тренировать скорость движения глаз и способность быстро и правильно понимать прочитанное. После завершения курса тренировки с помощью аппарата скорость чтения повышается на 20 — 30 проц. Аппарат внедрен на кафедре фармакологии для обучения скорочтению.

На выставке были представлены также многочисленные изобретения, рационализаторские предложения сотрудников кафедр и лабораторий 1-го ЛМИ.

В первый день выставку посетил министр здравоохранения СССР академик АМН Б. В. Петровский. Высоко оценив творческую инициативу студентов и молодых ученых института, министр сделал запись в книге отзывов: «Моим дорогим любителям медицинской техники — студентам и врачам — самые лучшие пожелания».

Министр здравоохранения СССР академик АМН Б. В. Петровский (на снимке справа) знакомится с экспонатами выставки медико-технического творчества студентов и молодых ученых нашего института.

Студенты и преподаватели нашего института и приглашенные гости — представители РК КПСС, Горкома комсомола, сотрудники НИИ и вузов проявили широкий интерес к выставленным для обозрения и оценки приборам.

Вот несколько отзывов наших гостей.

«Весьма интересная и полезная для промышленных предприятий района выставка молодых ученых и студентов 1-го ЛМИ. По представленным экспонатам чувствуется талант молодежи и умелая работа профессорско-преподавательского состава».

Зав. промышленно-транспортным отделом РК КПСС А. ПОЛИСАДИН
Зав. отделом пропаганды и агитации РК КПСС В. СЕРОВА

«Проводимая выставка не только представляет большой интерес с точки зрения непосредственно самих научных теоретических и практических результатов, но и, что очень важно, убедительно свидетельствует о самостоятельности творческого поиска студентов и молодых ученых института, разумно организуемых и направляемых ректоратом, кафедрами, ведущими учеными и специалистами института. Это хороший отчет студентов и ученых о том, что сделано за последнее время, как институт готовится встретить XXV съезд Коммунистической партии Советского Союза».

Б. ПЕТРОВ,
секретарь ГК ВЛКСМ

Участники выставки посвящают плоды своей большой творческой работы XXV съезду партии.

Н. МАКСИМОВА,
студкор

На снимке: в день открытия выставки.
Фото Л. Колотилова и В. Богаченко

Новое в терапии и хирургии ишемической болезни сердца

ЦИКЛ ЛЕКЦИЙ

С ПРОБЛЕМОЙ атеросклероза и его клинических проявлений, этого серьезного заболевания, которым страдают миллионы людей во всех странах мира, студентов знакомят многие кафедры нашего института. Однако ряд вопросов, связанных с теоретическим обоснованием и техникой хирургического лечения ишемической болезни сердца, остается вне поля зрения студенческой аудитории. В результате выпускники института имеют отдаленное представление, скажем, о коронарографии, ее методике и возможностях, о новых операциях на венечных артериях, хирургическом лечении острого инфаркта миокарда, о конкретном учете данных липидного обмена в планировании лечения и т. д.

В связи с этим отдел коронарной хирургии ЦНИЛ, совет молодых ученых 1-го ЛМИ, совет молодых ученых ОК и ГК ВЛКСМ и Ленинградское кардиологическое общество решили провести в 1976 году цикл лекций на тему «Ишемическая болезнь сердца, актуальные вопросы консервативного и хирургического лечения».

Один из ведущих кардиологов нашей страны по данной проблеме И. Е. Ганелина начнет цикл лекций. Доктор медицинских наук В. А. Нагорнев (ВИЭМ) познакомит слушателей с иммунологическими аспектами атеросклероза и ишемической болезни.

Нарушению липидного обмена, диете, медикаментозному лечению будут посвящены лекции доктора медицинских наук И. В. Криворученко (Институт физиологии имени И. П. Павлова).

Сотрудники отдела коронарной хирургии ЦНИЛ расскажут о современных методах электрокардиографического и коронарографического обследования больных, способах хирургического лечения, перспективах такого лечения у больных ишемической болезнью сердца.

Лекции дадут представление также о вспомогательном кровообращении, при ишемической болезни, и электростимуляции сердца, будут освещены вопросы послеоперационного ведения и интенсивной терапии.

Место проведения лекций — кинозал военно-медицинского музея, время — первый понедельник и третий четверг каждого месяца, с 17 до 19 часов. Первая лекция — 19 февраля.

В связи с тем, что кинозал музея может вместить только 350 слушателей, вход на лекцию будет проводиться по предварительно выданным пропускам. Студенты и врачи нашего института, естественно, пользуются льготой и будут внесены в списки слушателей в первую очередь. Запись — в приемном покое факультетской хирургической клиники 20 января, с 15 до 18 часов. Стоимость пропуска для врачей — 1 рубль. Студенты получают пропуск бесплатно.

Отдел коронарной хирургии ЦНИЛ, совет молодых ученых 1-го ЛМИ

В честь 75-летия кафедры

Представители четырех медицинских высших учебных заведений города участвовали в межкафедральной студенческой научной конференции, посвященной 75-летию кафедры акушерства и гинекологии нашего института.

Открыл конференцию приветственным словом заведующий кафедрой профессор Ю. И. Новиков и затем передал ведение заседания студентке VI курса С. Егоровой. Она сделала и первый доклад — о 75-летии кафедры.

Из остальных семи докладов, представленных членами СНО кафедр акушерства и гинекологии всех медицинских вузов города, значительная часть была посвящена основной проблеме нашей кафедры — поздним токсикозам беременных и их последствиям для детей.

Жюри в составе доцентов И. И. Семеновой и Г. Г. Хечинашвили, доцента С. А. Соколовой (ВМОЛА), ассистента О. И. Ивановой (ЛГСМИ) и З. С. Шуневой (ЛПМИ) отметило авторов лучших докладов: студентов VI курса Педиатрического института И. Лихачеву и Т. Макарьеву, студента VI курса 1-го ЛМИ В. Яковлева и студентов IV курса Санитарно-гигиенического института Л. Корневу и Н. Кузнецову.

Выступившие ассистент Ю. И. Зефиров (ЛПМИ), профессор Н. В. Кобозева (ЛПМИ), профессор А. А. Скоромец, ассистент О. И. Иванова (ЛСГМИ) отметили высокий научный уровень докладов, хорошую форму их изложения и тепло поздравили кафедру акушерства и гинекологии нашего института с юбилеем.

На конференции присутствовало свыше ста студентов и преподавателей четырех вузов города.

Судя по итогам конференции, можно высказать пожелание проводить такие собрания почаще, может быть, ежегодно, попеременно во всех вузах города.

Доцент И. ВАЧНАДЗЕ

СЕРЬЕЗНОМУ ДЕЛУ — СЕРЬЕЗНОЕ ОТНОШЕНИЕ

ДЕЖУРНЫЕ, ГДЕ ВЫ?

СРЕДИ многих проблем, обсуждавшихся на расширенном заседании студенческого профсоюзного актива, наиболее острая — дежурство групп в аудиториях. Это — новое явление в нашей институтской жизни, и хотя все мы понимаем его полезность, пока оно еще плохо «приживается».

Казалось бы, все просто. На всех курсах еженедельно назначается дежурная группа. Функции ее: контроль за порядком в аудиториях во время лекций и в перерывах, за соблюдением студентами элементарных правил поведения в институте, за сохранностью имущества, за порядком и чистотой. Разве трудно остановить товарища, закурившего в аудитории или коридоре, и напомнить ему, что для этого есть специально отведенные места, не разрешать входить в аудиторию в пальто? А представляете, как дисциплинировало бы обязательное ношение медицинского халата и колпака на всех лекциях?

Это в идеале. На практике все иначе. То ли новое дело сразу обросло формализмом, то ли ложное понятие товарищества мешает сделать замечание своему однокурснику, но пока от дежурств проку мало. Более того, во время проверок, которые систематически проводит учебно-воспитательная комиссия профкома, трудно бывает просто найти дежурную группу в общей массе студентов. Не хватает повязок: на I курсе всего четыре повязки, на II — 7, на III — пять. Дело, конечно, не только в повязках. Удивительна позиция некоторых старост, инструктирующих дежурную группу примерно такой фразой: «Наденьте повязки и сидите». Такое формальное отношение передается и студентам. Если только сидеть, то действительно, не все ли равно — с повязками или без них?

А теперь давайте пройдем вместе с нами по аудиториям. Знакомая картина. Закончилась лекция, все спешат в раздевалку. А впрочем, не все. Некоторые предусмотрительно прихватили пальто с собой. Вот и возвышаются горы на задних рядах. Особенно часто их можно видеть в аудиториях № 2, 3, 6. Думаем, не стоит говорить о том, что это неэстетично и не настраивает на рабочий лад. Здесь бы и должны вмещаться дежурные, напомнить «забывчивым» о прописных истинах.

Однако приходится сталкиваться с другими фактами. Вот пример. 16 декабря в аудитории № 5 на лекции по акушерству присутствовало 35 человек (1-й поток IV курса). Старосты потока Виктора Кауля не было, академсектор бюро Т. Беляева знать ничего не знала о дежурствах групп в аудиториях. Отсюда и последствия: пальто в аудитории, окурки, невымытые доски, беспорядок. А через 20 минут — новая лекция, новые студенты. Убрать большую аудиторию в перерыв между лекциями практически невозможно. Так и накапливаются к концу дня в помещении «горы» бумаги, пыли. А ведь это наш девиз: «Чистота — залог здоровья».

Что же мы предлагаем? Более серьезно относиться к дежурствам. Наверное, именно несерьезным отношением можно объяснить такие факты, когда из двух дежурных групп на лекции присутствует один студент и «обнаружить» его можно только с помощью микрофона (12 декабря, аудитория № 7, лекция по физиологии, дежурные группы — 210 — староста А. Орлов, и 229-я, староста В. Петров) или когда дежурная группа (306-я) опаздывает на лекцию (по терапии).

А ведь хорошо организованное дежурство поможет обеспечить оптимальные условия для учебного процесса. Пока этого нет. И обсуждается поэтому вопрос о дежурстве и на заседаниях академкомиссий, и на комсомольских собраниях, и на заседаниях профкома. Разбираются плохо дежурившие группы. Например, на заседании академкомиссии II курса «треугольнику» 206-й группы (староста Н. Васильева) объявили выговор. Впредь такие группы будут вызываться на заседания УВК института. Мы хотим, чтобы студенты серьезно относились к серьезному делу и сами навели порядок в аудиториях института.

Н. ЗУЕВА,
студентка 327-й группы, инструктор УВК профкома

Участники конкурса...

А ну-ка, девушки!

КОНКУРС МАСТЕРСТВА

МЕДИЦИНСКИЕ сестры... Без них невозможно представить ни маленькие больницы, ни огромные современные клиники. Их заботливые руки и доброе сердце могут все, они возвращают к жизни почти безнадежных больных.

Необычно многолюдно было в этот день в аудитории № 12. Впервые в нашем институте проводился смотр-конкурс медицинских сестер, организованный местным комитетом.

Весной в каждой клинике состоялся свой, «местный» смотр мастерства среднего медицинского персонала, а сегодня в зале собрались победители первого тура, чтобы в упорных состязаниях определить самых достойных.

Ведущие С. В. Ломакина и В. А. Лапотников объявляют условия. Первый этап — теоретический, второй — индивидуального мастерства, третий — заключительный.

Ответы участников оценивает строгое жюри в составе председателя зам. главврача Н. А. Щекотова, старшей медсестры клиник И. С. Новоселовой, зам. председателя месткома В. Е. Пентюкова, секретаря комсомольской организации клиник В. Ф. Носовой и представителей терапевтических и хирургических клиник.

Начинается конкурс. Сосредоточены лица участников и болельщиков. Вопросы сложные, ответы требуют известной теоретической подготовки, практического опыта, умения не растеряться в сложной обстановке. Вот некоторые из них: «Какие признаки внутреннего кровотечения?», «Как купировать приступ бронхиальной астмы?», «Что делать медсестре, если у больного гипертонический криз?» Были, кстати, и такие вопросы: «Сколько клиник у 1-го ЛМИ?» Назывались цифры: 10, 53, 44. В действительности у нас 14 клиник.

Четко и уверенно отвечают Н. Ботунова (первое терапевтическое отделение), Г. Далакова (хирургическая стоматология), В. Вахтина (ЛОР - клиника), Н. Герасимова (клиника нервных болезней), В. Карягин (первое терапевтическое отделение).

Каждый правильный ответ встречается дружными аплодисментами болельщиков. В трудных ситуациях они выбрасывают вверх подбадривающие плакаты: «Третья терапия — молодцы!»

18 победителей первого тура были допущены к решению практических задач. Первое задание: собрать систему для внутривенного вливания жидкостей и приготовить растворы. Секундомер включен. Руки быстро и ловко делают привычное дело. Минута — и система готова. Приготовить растворы тоже сложно и ответственно: надо не ошибиться в дозировке, соблюдая правила стерильности и затратив при этом минимальное количество времени. Быстрее всех справились с заданием Н. Юстеженкова (первое терапевтическое отделение) и И. Хайбулова (первое хирургическое отделение).

...и болельщики.

Оценивалось и участие болельщиков. Лучше всех поддерживали свои команды болельщики факультетской терапии, хирургической стоматологии, нервных болезней и ЛОР-клиники.

Все это, несомненно, помогло победителям. Первое место среди терапевтических сестер заняла Т. Суворова (факультетская терапия). После трех этапов она набрала 63 балла. Среди хирургических сестер лучшей оказалась И. Хайбулова (госпитальная хирургия), набравшая 76 баллов. Победители смотра - конкурса получают бесплатные путевки в дома отдыха и денежные премии в размере пол-оклада. Вторые места разделили Н. Родченкова (пропедевтическая терапия) — 62 балла и Н. Михайлова (госпитальная хирургическая клиника). Они получили бесплатные путевки в дома отдыха. Третье место завоевали Н. Юстеженкова (факультетская терапия) и В. Иванова (общая хирургия). Они поощряются денежными премиями. Все победители награждены также дипломами, а остальные участники — грамотами.

А. АРТЮШЕНКО
Фото автора и М. Лысенкова

ИНТЕРСОВЕТ

Впереди — олимпийский день

ОДНО из заседаний интернационального совета в конце минувшего года было посвящено важной проблеме студенческой жизни — спорту. С «программным» докладом выступил студент III курса член интерсовета П. Магазинов. «Доктор должен не только нести людям здоровье, но и олицетворять его. Но дружим ли мы со спортом? В отдельных землячествах (ГДР, Финляндия) иностранные студенты (Г. Лутц, Я. Белос, Т. Хамиляйнен, Ю. Тяйвонен, Э. Ялконен и другие) действительно любят спорт, активно им занимаются сами и пропагандируют его среди коллег. В целом же в интернациональной спортивной жизни института затишье. К крупным соревнованиям редко привлекаются студенты-иностранцы, в спортивных секциях их мало».

А потому на заседании было решено сформировать в интерсовете спортивный отдел и взять ему на себя функцию управления спортом.

С чего начать? С оценки реального положения. П. Магазинов подробно проинформировал интерсовет о возможностях для занятий спортом. Присутствовавшие смогли ознакомиться с профилем секций (их в институте 11), расписанием их работы (в витрине интерсовета на комсомольской аллее оно вывешено для всех интересующихся), с графиком работы спортивного зала (для иностранных студентов он открыт по субботам с 17 до 19 часов и по воскресеньям с 18 до 20 часов).

В обсуждении доклада участвовали Нади Джуди (Ливан), Лииса Таскинен (Финляндия), передавшая пожелание своих друзей выделить определенные часы для тренировок финским студентам, Гюнтер Лутц (ГДР), рассказавший об опыте проведения спартакиады студентами из ГДР в рамках землячества и предложивший, увеличив масштабы, в нынешнем году провести в институте олимпийский интернациональный день. Член комитета ВЛКСМ С. Быков ознакомил собравшихся с порядком сдачи норм ГТО комсомольцами, с их занятиями спортом вне учебного расписания.

Председатель правления спортклуба Г. Я. Вечерковская ответила на многочисленные вопросы.

В ходе обсуждения был выработан план спортивной работы интерсовета, который включает агитацию спорта среди студентов, проведение ряда спортивных соревнований и турниров, олимпийский день, выпуск бюллетеня «Спорт интернациональный».

На этом же заседании была заслушана информация секторов о проделанной работе. Вот лишь некоторые наши дела: проведены два тура интернационального конкурса художественной самодеятельности, открыта «штаб-квартира» интерсовета (в здании акушерско-гинекологической клиники), проведен конкурс на лучшее сочинение под девизом «Русский язык — язык мира».

В заключение присутствовавшие на заседании интерсовета приняли участие в выборе эмблемы своей организации. На конкурс было подано 20 проектов. Лучшей большинством голосов признана эмблема, предложенная студентом 324-й группы В. Леоненковым. Сегодня она публикуется в номере.

В. ХИРМАНОВ,
председатель интерсовета

ДОСААФ: итоги смотра

В докладе председателя комитета ДОСААФ преподавателя военной кафедры Н. П. Миронина на отчетной конференции, состоявшейся в декабре, большое место заняли итоги смотра-конкурса оборонно-массовой работы и военно-патриотического воспитания. Первое место заняли 1-й поток IV курса и кафедра истории КПСС; второе — II курс и кафедра внутренних болезней стоматологического факультета; третье — III курс стоматологического факультета и кафедра пропедевтики внутренних болезней.

Смотр-конкурс оживил оборонно-массовую работу, в институте сейчас 4200 членов ДОСААФ, по сравнению с началом отчетного периода на 120 человек больше.

Отчетный год — год празднования 30-летия Победы советского народа над фашистской Германией. И комитет ДОСААФ принимал самое активное участие в подготовке и проведении широкой программы институтских торжеств, связанных с этой знаменательной датой.

Заметно улучшилась за прошедший год работа кружков. Четыре группы энтузиастов занимаются подводным плаванием, стрельбой, парашютизмом и шлюпочным спортом. В минувшем году занятия стрелкового кружка проводились в хорошо оборудованном тире новым опытным тренером З. Л. Захаровым. В кружке подводного плавания занималось 25 человек. Наша стрелковая команда на районной спартакиаде, посвященной 30-летию Победы, заняла первое место, лучшие стрелки Ю. Шубик и Т. Субботина стали чемпионами района по стрельбе, а спортсмены - подводники во главе со студенткой IV курса В. Васкевич, чемпионкой района, заняли второе место.

Конференция признала работу комитета ДОСААФ института удовлетворительной. Заместитель председателя районного комитета ДОСААФ Н. А. Бабкин вручил 1-му ЛМИ грамоту Петроградского райкома за хорошие показатели в оборонно-массовой работе. Многим сотрудникам и студентам были вручены грамоты институтского комитета ДОСААФ, ценные подарки, объявлена благодарность ректора. Среди них студенты А. Лукьянов, А. Прейс, А. Ныш, Ю. Шубик, Л. Гевирц, сотрудники Н. П. Миронин, Л. В. Филев, Р. А. Богданова, В. Н. Петрова и другие, активно участвующие в оборонно - массовой работе.

П. ШАБАК-СПАССКИЙ,
член комитета ДОСААФ

Редактор М. ЖАРИНОВА

М-33004 Заказ № 2847
Ордена Трудового Красного Знамени типография им. Володарского Лениздата, Ленинград, Фонтанка, 57.