ВСТРЕЧАЯ ПРАЗДНИК...

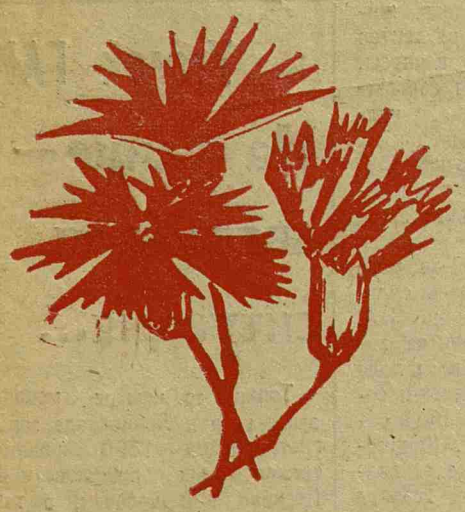

20 июня страна отмечает День медицинского работника

«СРЕДИ социальных задач нет более важной, чем забота о здоровье советских людей», — говорил на XXV съезде КПСС Генеральный секретарь ЦК КПСС Л. И. Брежнев. Здоровье является источником радости, трудоспособности человека, позволяет ему быть активным членом общества, созидателем и творцом.

Партия и Советское правительство наметили на X пятилетку целый ряд серьезных мероприятий по улучшению службы здоровья. С творческой инициативой и трудовым энтузиазмом включился в выполнение этой задачи коллектив нашего института. Здесь улучшение лечебно - профилактической работы и повышение качества и культуры обслуживания населения, совершенствование подготовки врачебных и научных кадров и повышение эффективности научных исследований, широкое внедрение научных достижений и открытий в практику и помощь периферийным лечебным учреждениям.

Эти важнейшие разделы работы медицинского вуза стали предметом особого внимания ректората нашего института, кафедр, партийной и общественных организаций, вошли в социалистические обязательства кафедральных коллективов.

Готовясь к празднованию Дня медицинского работника, ректорат, партийный и местный комитеты подвели предварительные итоги деятельности ЛМИ за первую половину первого года X пятилетки. Социалистические обязательства нашего коллектива на 1976 год успешно выполняются по всем разделам. Свой праздник трудовыми успехами встречают 18 коллективов коммунистического труда и 9 коллективов высокой культуры. В этом году вновь присвоено звание «Коллектив коммунистического труда» кафедре биохимии, а звание «Коллектив высокой культуры» — кафедрам общей химии и гистологии. В нашем институте работают 1575 ударников коммунистического труда, 410 из них за годы девятой пятилетки награждены знаками «Победитель социалистического соревнования». Более чем двумстам сотрудникам 1-го ЛМИ вручены почетные значки ветеранов. Мы назовем сегодня лишь несколько имен.

Это Ольга Ивановна Топчиева, врач кафедры акушерства и гинекологии, великолепный специалист, человек высокой культуры, обучившая своему искусству студентов многих поколений; она поступила в наш институт в 1922 году. Мария Ивановна Кулакова проработала палатной медсестрой в клинике глазных болезней 40 лет. Рентгенолаборант Екатерина Федоровна Иванова 33 года из своего сорокалетнего трудового стажа отдала клиникам нашего института. С 1935 года безупречно работает санитаркой в клинике факультетской терапии Надежда Семеновна Панченко. В 1938 году пришла в клинику общей хирургии буфетчица Клавдия Афанасьевна Алексеева. Всех их отличают добросовестность, четкость и пунктуальность, в работе, уважение коллективов, в которых они трудятся уже многие и многие годы.

В честь Дня медицинского работника 6 сотрудников института — профессора С. И. Рябов и К. В. Темирова, заведующая рентгенологическим отделением Г. В. Кирина, ассистент кафедры госпитальной терапии В. А. Леонова, медицинские сестры В. В. Макарова (факультетская терапия) и З. И. Уставникова (акушерско - гинекологическая клиника) — награждены значком «Отличник здравоохранения СССР». Имена двадцати сотрудников 1 ЛМИ в честь праздника занесены на Доску почета, 144 медицинским работникам объявлены благодарности, 32 — удостоены звания «Ветеран 1 ЛМИ».

Ректорат, партийный и местный комитеты, комитет ВЛКСМ и профком института поздравляют победителей социалистического соревнования с присвоением высоких званий, поздравляют всех сотрудников и студентов института с Днем медицинского работника.

Крепкого здоровья, счастья и благополучия вам, дорогие товарищи, новых творческих успехов в труде, достижений в реализации великой программы X пятилетки.

Пролетарии всех стран, соединяйтесь!

Пульс

Орган парткома, ректората, комитета ВЛКСМ, профкома и месткома 1-го Ленинградского ордена Трудового Красного Знамени медицинского института имени акад. И. П. Павлова

№ 23 (1636)
Среда,
16 июня 1976 г.

Год издания 46-й
Цена 1 коп.

«В области охраны здоровья населения одна из основных задач в новой пятилетке — повысить качество медицинского обслуживания, улучшить организацию труда врачей и среднего медицинского персонала, поднять эффективность работы лечебных учреждений...»

Из доклада А. Н. КОСЫГИНА XXV съезду КПСС

ЛМИ — ДЕСЯТОЙ ПЯТИЛЕТКЕ

Заседание Ученого совета в Киришах

ШИРОКАЯ лента шоссе взметнулась вверх и с высоты моста, перекинутого через железнодорожный путь, открылась панорама города. Он молод, лишен деревянных пригородов, и корабли многоэтажных жилых домов, магазинов, гостиниц вырастают непосредственно из зелени окружающего город леса. У въезда в город его символ — каменный факел, устремленный ввысь, а вдали уже виден настоящий факел нефтеперерабатывающего завода.

Кириши — быстро развивающийся центр нефтехимической промышленности. Растет население города, а вместе с ним выдвигаются новые задачи по совершенствованию системы медицинского обеспечения его жителей. Вот почему ученые ЛМИ решили помочь местным органам здравоохранения справиться с этой большой задачей.

7 июня в Киришах на базе Центральной районной больницы состоялось выездное заседание Ученого совета 1 ЛМИ совместно с врачами практического здравоохранения с целью выявления конкретных форм сотрудничества. В работе Ученого совета приняла участие начальник управления кадрами Облздравотдела Т. Л. Линева.

Перед заседанием профессора, члены Ученого совета, специалисты различных профилей подробно ознакомились с организацией лечебной работы в ЦРБ и стоматологической поликлинике, проконсультировали наиболее сложных больных.

Заседание Ученого совета открыл ректор института, профессор В. А. Миняев: «Мы начинаем новое дело на принципиально новом уровне. Сегодняшнее заседание нашего Ученого совета, конкретизациия плана сотрудничества ученых ЛМИ и врачей практического здравоохранения служат одной цели — дальнейшему повышению качества медицинской помощи населению».

С докладом «Задачи здравоохранения Киришского района в X пятилетке» выступил главный врач ЦРБ А. Г. Лисанов. Коснувшись истории развития лечебной сети Киришей и района, он отметил, что в предреволюционные годы во всем Новоладожском уезде, куда входили Кириши, была лишь одна амбулатория с двумя фельдшерами.

За годы Советской власти здравоохранение района сделало значительный шаг вперед по пути укрепления материально-технической базы и развития медицинской помощи. Вот лишь один пример. В 1975 г. сданы в эксплуатацию врачебно-физкультурный диспансер, стоматологическая поликлиника, развернуто травматологическое отделение. Всего в настоящее время в Киришах — 600 коек; открыты специализированные приемы: эндокринолога, нарколога, кардиоревматолога, детские приемы эндокринолога, хирурга, гинеколога... Увеличилось число врачей с 23,3 на 10 тыс. населения в 1970 г. до 31,3 в 1975 г.

В X пятилетке перед органами здравоохранения поставлены еще более значительные задачи: развитие стационарной базы с доведением числа коек до 13,5 на 1000 населения. Предстоит открыть инфекционную больницу на 120 коек, противотуберкулезный и кожно-венерологический диспансеры, детскую больницу на 120 коек; необходимо также увеличить число коек для неврологических, ЛОР-больных и других.

Одной из актуальных задач является создание реабилитационной службы на базе физиотерапевтического центра. Город и район нуждаются в дальнейшем развитии специализированной медицинской помощи, в частности, гастроэнтерологической, пульмонологической, аллергологической, реанимационной.

Нам предстоит, сказал докладчик, осуществить постепенный переход к всеобщей диспансеризации населения, сблизить уровни медицинской помощи городскому и сельскому населению, совершенствовать внедрение новых методов диагностики и лечения, повышать квалификацию кадров.

Выступившие затем члены Ученого совета профессора О. П. Большаков, А. М. Ганичкин, Л. К. Закревский, Г. Г. Хечинашвили, В. И. Лукьяненко, П. Г. Калмыков, М. С. Плужников, доценты Л. М. Перзашкевич, М. С. Фаворский поделились впечатлениями об организации лечебной работы в отделениях, наметили каждый по своей специальности ряд конкретных мероприятий в плане сотрудничества ученых ЛМИ с врачами практического здравоохранения. Профессор Г. Б. Федосеев предложил проводить силами шестикурсников под руководством ассистентов первичные осмотры сельских механизаторов для наиболее раннего выявления гипертонической, язвенной болезней, а в связи с повышенной заболеваемостью бронхиальной астмой — госпитализировать в институтскую терапевтическую клинику больных с тяжелой формой болезни.

Заслуженный деятель науки профессор С. Я. Фрейдлин отметил, что намеченные организационные мероприятия прогрессивны. Кафедра организации здравоохранения и социальной гигиены поможет создать экспериментальный участок по всеобщей диспансеризации в Киришах, подготовить программу для машинной обработки карточек учета временной нетрудоспособности и т. д.

Все предложения были сформулированы проректором профессором В. А. Дунаевским в виде следующего плана сотрудничества:

Организация совместных научно-практических конференций на базе ЦРБ.

Двухгодичный прерывистый цикл усовершенствования терапевтов.

Предоставление возможности усовершенствования киришских врачей в клиниках ЛМИ.

Плановые консультации и госпитализация сложных больных; обходы и разборы больных.

Внедрение новых методов диагностики и лечения, разработанных в клиниках и лабораториях института, в практику ЦРБ.

Привлечение врачей ЦРБ к совместной научно-практической деятельности.

Направление на производственную практику в Кириши студентов-стоматологов.

Привлечение врачей ЦРБ к участию в семинарах и научных конференциях, проводимых на базе 1 ЛМИ.

Испытание новых стоматологических медикаментов и материалов в ЦРБ.

Работа в этом направлении, по мнению членов Ученого совета, должна несомненно способствовать улучшению качества медицинской помощи населению.

Заключая совместное заседание ученых ЛМИ и практических врачей г. Кириши, ректор института, профессор В. А. Миняев сказал: «Реализация намеченного нами сегодня плана явится вкладом ЛМИ в выполнение решений партии и правительства в области здравоохранения».

Ассистент Л. АЛЕКСИН

ЭКРАН СЕССИИ

● В экзаменационных ведомостях, которые поступают с кафедр в деканат II курса, — пестрая картина. На 15 июня из 814 оценок, полученных второкурсниками, отличных — 354, хороших — 322, удовлетворительных — 111 и неудовлетворительных — 27.

● Действительно, однообразия мало. Просматривая ведомости групп, уже сдавших экзамен по физиологии, в деканате смогли найти только одну благополучную группу — 202-ю, а в остальных то тройки портят картину, а то и двойка мелькнет. По физиологии в первые же дни было получено 8 двоек.

● Еще больше неудовлетворительных оценок по диалектическому материализму — 14. Двойки по этому предмету есть в 211, 212, 217-й группах, своеобразный «рекорд» поставила 228-я группа, получив 11 троек и одну двойку. В то же время 203, 224-я группы сдали диалектический материализм с высокими результатами, без троек.

● На курсе появились первые отличники сессии. Студенты Таня Кашлева и Николай Сорокин, староста первого потока, сдавали экзамены досрочно. Трудовой семестр у них начинается раньше, чем у остальных ребят. Таня Кашлева едет вожатой в пионерский лагерь, а Сорокин — квартирмейстером стройотряда. Все четыре экзамена Таня сдала с отличными оценками, у Николая — три пятерки и одна четверка.

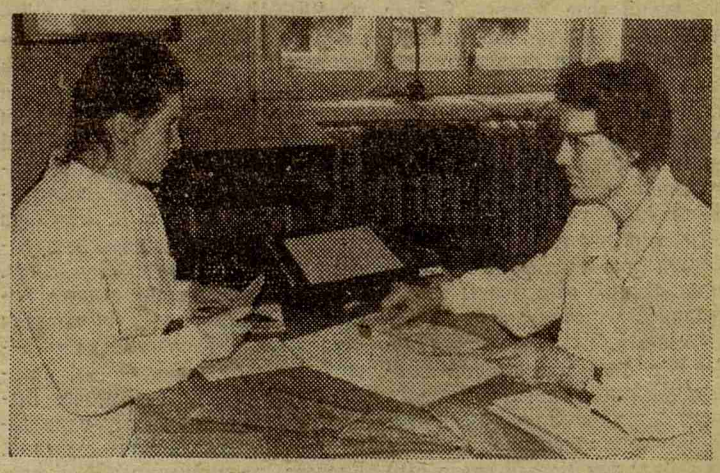

В эту сессию экзамен по глазным болезням сдает только один поток IV курса — второй. 8 июня проэкзаменовались 92 студента из 250. Пока результаты очень хорошие: 35 пятерок, 52 хороших оценки, только четыре тройки и одна двойка. На нашем снимке: ассистент В. Ф. Алексеенко экзаменует студентку 449-й группы Н. Ледневу.

ЭКЗАМЕН ПОДВОДИТ ИТОГИ

СЕССИЯ — жаркая пора для студентов, преподавателей, деканов... и сотрудников «Пульса». Ведь столько раз уже на страницах газеты хвалили отличников, ругали двоечников, анализировали успеваемость троечников. И все-таки каждый экзамен своеобразен.

На кафедре кожных болезней, куда я направился писать об экзамене, чувствовалось, что представителей прессы здесь любят. Состоялась обстоятельная беседа с заведующим кафедрой профессором Е. А. Досычевым, в которой Евгений Анатольевич подвел итоги деятельности всего коллектива преподавателей, представил сотрудников.

Интересной оказалась встреча с заведующим учебной частью доцентом И. М. Щербаковым. Молодо и увлеченно Иван Михайлович рассказал о структуре учебного процесса, об олимпиадах, показал кафедру. Сегодня в распоряжении преподавателей имеется хорошо оборудованная аудитория, учебные классы, оснащенные диапроекторами, наборами слайдов, экранами. Большой набор муляжей (около 300) дополняет клинический материал. В микологической лаборатории студенты учатся самостоятельно ставить диагноз широко распространенных грибковых заболеваний. Много внимания уделяется интеграции преподавания предмета с другими кафедрами (микробиологии, гистологии, туберкулеза, акушерства и гинекологии). Большой интерес у студентов вызывают поездки в Вырицу в люпозорий.

Жизнь ставит перед кафедрой задачу по расширению подготовки специалистов дерматологов для практического здравоохранения. В этом плане кафедра широко привлекает студентов к участию в ежегодных олимпиадах, темы которых злободневны. К примеру, тема последних двух олимпиад «Сифилис». В первом туре олимпиады-76 приняли участие 93 студента. Справившись с научными рефератами, 32 из них участвовали во втором туре (программированный контроль) и, наконец, наиболее интересный и ответственный тур (клинический разбор больных) выявил победителей: И. Хлунина, 471-я группа, В. Ефимов, 421-я группа, К. Икяхеймо, студентка из Финляндии.

Проводится и индивидуальная работа преподавателей со студентами, наиболее отличившимися в течение учебного года и отлично сдавшими экзамен. Не раз в течение экзамена профессор Е. А. Досычев и другие преподаватели настоятельно рекомендовали в дальнейшем посвятить себя дермато-венерологии.

Итак, экзамен, а вернее беседа двух специалистов затрагивает разнообразные вопросы патогенеза, профилактики и лечения различных заболеваний, законодательства в области венерических болезней. И хотя в билете всего три вопроса, студент демонстрирует свои знания по всему курсу. Так было в тот день, когда экзаменовалась 403-я группа. Все присутствующие были удовлетворены ходом экзамена. Всего одна четверка, остальные — пятерки. Е. А. Досычев шутит: «Хотелось бы поставить хоть одну тройку, да просто некому».

Меня, как микробиолога, живо интересовали ответы студентов на микробиологические вопросы, и хотя с момента сдачи соответствующего экзамена минуло полтора года, студенты хорошо их освещали. И это не случайно. В свое время группа, так же хорошо, как и сегодня, сдала экзамен по микробиологии.

Может быть, в какой-то мере нам повезло, отчитывалась сильная группа. Преподаватель В. А. Забойкина очень хорошо ее характеризует. Трудно кого либо выделить, настолько полны и содержательны ответы О. Виноградовой, Т. Гаврилова, Л. Новиковой и других. Прекрасно отвечали студенты из ГДР Гебхард Олаф и Мюллер Бодо.

Так же успешно сдали экзамен группы стоматологического факультета — 451, 452, 459-я. Однако встретились группы и с более слабой подготовкой (453, 454, 460, 461, 464-я), в которых были и тройки и даже две двойки.

Итак, экзамены продолжаются, и хочется пожелать всем студентам и экзаменаторам, чтобы эти две двойки оказались единственными.

Л. МАКСИМОВ

КОГДА УЧИТЕЛЬ ДОВОЛЕН

Начало экзаменов принесло преподавателям кафедры факультетской терапии чувство глубокого удовлетворения.

Пожалуй, можно сказать, что в этом году ответы студентов в первый и второй дни экзаменов отличались глубиной, четкостью и умением ориентироваться в сложных вопросах этиологии, патогенеза, клиники внутренних болезней. Поскольку много лет нет учебника по терапии, отвечающего современному состоянию медицинской науки, очень важно освоение лекционного материала. Подавляющее большинство студентов свободно владеет материалом, грамотно формулирует диагноз, назначает лечение.

В первые дни сессии наилучшие показатели у 401-й группы (8 «отлично» и 4 «хорошо»), 405-й (9 «отлично» и 3 «хорошо») и 446-й (9 «отлично» и 2 «хорошо»).

Ответы Е. Синаевой, Лехто Тууликкн (405-я группа), О. Журавлевой, З. Николаевой, Т. Евдокимовой, Н. Дьяченко (446-я группа), Норберта Франца (401-я группа) доставили экзаменаторам огромное удовольствие.

Хотелось бы, чтобы темп, взятый на старте, сохранился и далее.

Доцент А. САЛИМЬЯНОВА,
зав. учебной частью кафедры факультетской терапии

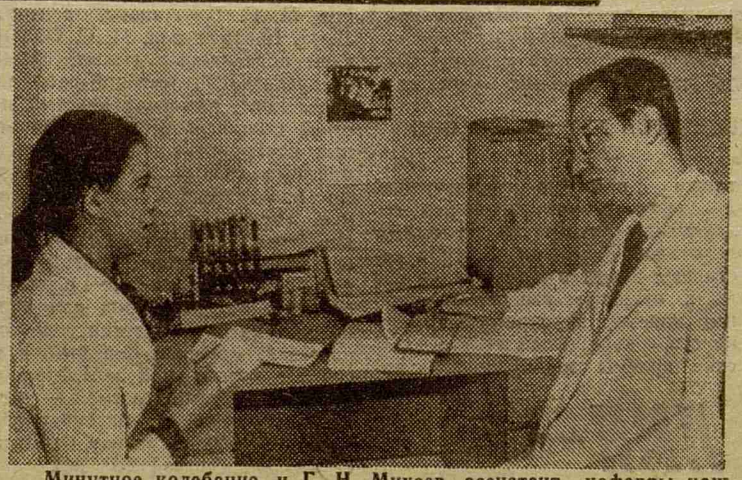

Минутное колебание, и Г. Н. Михеев, ассистент кафедры кожных болезней, задает студентке Н. Стояновой (436-я группа) еще один, последний вопрос, прежде чем поставить в ее зачетной книжке отличную оценку.

Уголок ГАИ

На улице — аварийная ситуация...

Только за четыре месяца этого года в Ленинграде зарегистрировано 1380 дорожно-транспортных происшествий. Погибло 120 человек, в том числе двое детей.

* * *

На календаре — июнь, пора белых ночей... По утверждению статистики, это время года, когда улицы нашего города особенно многолюдны. В Ленинград приезжают многочисленные туристы, автолюбители выводят из гаражей свои машины, ритм уличного движения становится предельно напряженным. И мы хотим сегодня снова напомнить всем об известных истинах—правилах уличного движения. Кажется, так просто: остановиться, увидев на светофоре красный свет, перейти улицу в указанном месте. Но именно эти простые правила нарушают пешеходы. В их числе есть и сотрудники нашего института: А. Ф. Киреева, Н. В. Черкас, В. А. Зайцев, Г. Б. Качур. Они были виновниками создания аварийных ситуаций на улицах. Пока заплатили лишь штраф. Пусть этот штраф будет тревожным сигналом не только для них.

Б. ГОРНАЕВ,
командир группы по пропаганде безопасности движения при ДНД-19

ФОП. Выпуск третий

ВТОРУЮ ПРОФЕССИЮ ПОЛУЧИЛИ 128 СТУДЕНТОВ, ОКОНЧИВШИХ В МАЕ ДВУХГОДИЧНЫЙ ЦИКЛ ЗАНЯТИЙ В СЕКЦИЯХ ФАКУЛЬТЕТА ОБЩЕСТВЕННЫХ ПРОФЕССИЙ

ФАКУЛЬТЕТ общественных профессий нашего института в этом году отмечает пятилетие своего существования. Прошедшее время было напряженным — шло становление факультета, как полнокровной общественной организации, все более обретающий свое «лицо». Сейчас уже можно сказать, что факультет «вписался» в структуру общественных организаций института. Свидетельство тому — второе место, которое мы заняли в этом году среди медицинских вузов нашего города.

В текущем учебном году была произведена частичная перестройка структуры факультета: вместо восьми секций образованы пять отделений, объединяющие двенадцать секций. Возникло новое отделение — школа общественно-студенческого актива. Появилась секция художников-оформителей. На пяти отделениях факультета сейчас занимается около 500 студентов. За три прошедшие выпуска вторую—общественную — профессию получило свыше 300 человек. В этом году ФОП окончило 128 слушателей.

По отзывам студентов, окончивших ФОП, знания, полученные за два года занятий, приносят им ощутимую пользу. Выпускники школы молодого лектора активно работают в Петроградском райкоме ВЛКСМ, Петроградском отделении общества «Знание», в различных городах и селах, куда они распределились после окончания института. Так, председателем лекторской группы при РК ВЛКСМ стал Р. В. Макушенко, лекторскую группу 1-го ЛМИ возглавляет А. Погодин, а Н. Шариков руководит школой марксизма-ленинизма в Новгородской области. Группа выпускников секции искусствоведения под руководством студентки Н. Гневко-Левко совершенствует свое мастерство, «стажируясь» в Русском музее. Выпускники секции журналистики — студентка VI курса Г. Клетова, пятикурсницы М. Кутаева, Е. Шойхет, Л. Владимирова успешно работают в молодежном отделе редакции нашей газеты «Пульс». В. Богаченко и Л. Колотилов руководят работой фотоклуба.

Много трудностей возникало перед деканатом ФОП; часть из них нам удалось решить, остальные— на очереди. Сейчас необходимо еще больше улучшить качество подготовки слушателей факультета. Эта задача особенно актуальна в свете решений XXV съезда КПСС. И здесь нам не обойтись без существенной помощи и поддержки партийной организации института, комитета ВЛКСМ, профкома. У факультета теперь есть учебная комиссия, в которую входят члены комсомольских бюро I—III курсов. Ее функции: контроль за посещаемостью наших слушателей, участие в их аттестации, анализ деятельности секций и отделений факультета. С помощью этой вновь созданной комиссии деканат факультета общественных профессий связан с комсомольским активом потоковых организаций.

В целях обмена опытом работы и координации совместных действий налаживаются связи с факультетами общественных профессий ЛЭТИ, санитарно-гигиенического, химико-фармацевтического институтов. Хочется, чтобы наши слушатели и выпускники готовились с целевым назначением и могли применять знания на практике с полной отдачей, увязывать свою вторую профессию с основной трудовой деятельностью врача.

Студент V курса Е. ШЛЯХТО,
зам. декана факультета общественных профессий

Новостройки здравоохранения

Интересная поездка

Субботний день 5 июня выдался солнечным, теплым. В назначенное время к зданию кафедры нервных болезней подошел автобус, и мы, сотрудники кафедры и неврологического отделения поликлиники, отправились в путь. Цель поездки — знакомство с новым центром реабилитации больных, сооруженном в Сестрорецке, и его лечебными возможностями. Скажем сразу, этот центр впечатляет.

Современное многоэтажное здание рассчитано на 530 коек. Сюда переводят больных с последствиями тяжелых хирургических, неврологических и других заболеваний.

Хорошо оборудованное физиотерапевтическое отделение, располагающее грязями, озокеритом, различными средствами водолечения, просторные и хорошо оснащенные кабинеты лечебной физкультуры, кабинет механотерапии, микроклимат курорта — все это создает благоприятные условия для успешного выздоровления больных и снижения инвалидности.

Сотрудников кафедры во главе с заведующим профессором А. А. Скоромец радушно встретили работники центра. Они рассказали о том, как создавалось это, первое в Советском Союзе, реабилитационное учреждение, гостям были показаны прекрасно оборудованные отделения лечебной физкультуры, с бассейнами для вытяжения позвоночника под водой при спондилогенных радикулитах, отделения для спинальных, сосудистых больных и лиц с поражением периферической нервной системы. Обходя палаты, врачи клиники нервных болезней встретили там «своих» больных, переведенных в этот центр для реабилитации.

После осмотра кабинетов заведующие отделениями В. В. Дербышев, У. П. Талисман, Н. А. Чистякова подробно рассказали о том, кого из неврологических больных и в какой период заболевания целесообразно переводить в реабилитационный центр.

Состоялся интересный, взаимно полезный разговор невропатологов института и специалистов по реабилитации. Несомненно, эта встреча поможет обеспечить преемственность в лечении на этапах: поликлиника, клиника, центр реабилитации. А ведь эта преемственность — одно из важнейших требований медицины сегодняшнего дня, условие успешного лечения многих больных.

Вот почему инициатива сотрудников кафедры нервных болезней заслуживает не только одобрения, но и подражания.

Л. УЛИЦКИЙ

М-31868 Заказ № 1210 Ордена Трудового Красного Знамени типография им. Володарского Лениздата, Ленинград, Фонтанка, 57. Редактор М. ЖАРИНОВА