Пролетарии всех стран, соединяйтесь!

Пульс

Орган парткома, ректората, комитета ВЛКСМ, профкома и месткома 1-го Ленинградского ордена Трудового Красного Знамени медицинского института имени акад. И. П. Павлова

№ 27 (1648)
Пятница, 10 сентября 1976 г.

Год издания 46-й
Цена 1 коп.

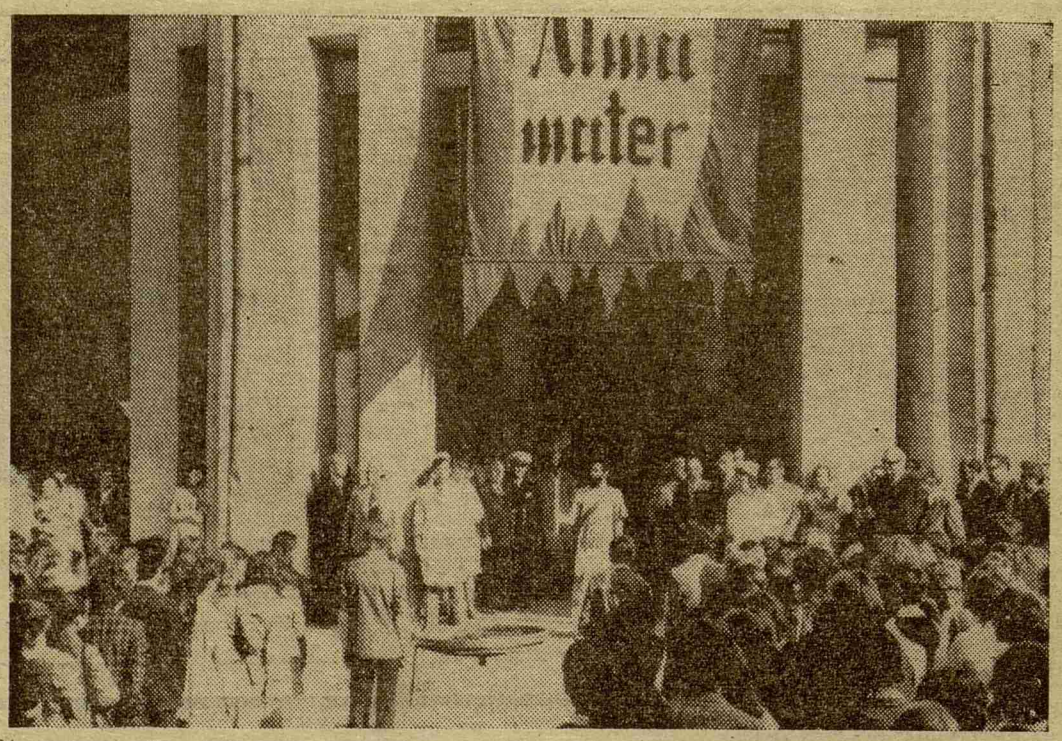

31 августа. На празднике посвящения в студенты.

ПРАЗДНИК ПЕРВОКУРСНИКА

ГОРИ, ОГОНЬ ЗНАНИЙ!

31 АВГУСТА. Последний день уходящего лета. Института не узнать: кончилось каникулярное затишье. Всюду студенты — толпятся в деканатском коридоре у расписаний, забегают в комитет комсомола, оживленно о чем-то толкуют, собравшись группками на «пятачке».

Пробежит несколько часов и наступит 1 сентября, начнутся занятия. Вместе со старшими товарищами придут в институт первокурсники, придут уже полноправными членами нашего студенческого товарищества.

А сегодня, 31 августа, праздник первокурсника, день посвящения в студенты.

НА ПЛОЩАДИ перед самой большой аудиторией 1 ЛМИ двумя колоннами выстроились первокурсники. Над входом в аудиторию обрамленное алым большое полотно с готическими буквами: Alma mater. Символ праздника, символ института.

Звучат фанфары. Разом стихают разговоры. Начинается традиционный церемониал посвящения. Из дверей аудитории в тоге, с факелом в руке выходит Гиппократ. В торжественной тишине разносятся по площади слова обращения к молодым «отца медицины».

«К вам обращаюсь я, друзья мои и коллеги! Вы выбрали путь благороднейший из благородных. Вы смело шли к своей цели... Знайте же: умение лечить не придет само собой. Трудитесь и верьте в себя... Все победит и осилит знающий медицину...».

Медленно спускается Гиппократ к большой чаше на треножнике. Мгновение, и от факела Гиппократа зажигается огонь знаний. Пусть освещает этот огонь нелегкий, тернистый путь к вершинам познания.

Звучат слова «ассистентов» Гиппократа — «врача-лечебника» и «врача-стоматолога».

ПЕРВОКУРСНИКИ занимают места в празднично убранной аудитории. Каждому вручается текст клятвы студента 1-го ЛМИ.

Вместе с первокурсниками поднимаются в аудиторию профессора и преподаватели. В президиуме — ректор института профессор В. А. Миняев, проректор по учебной работе профессор В. А. Дунаевский, секретарь парткома доцент Г. В. Никитин, секретарь комитета комсомола Е. Семернин.

С ПРИВЕТСТВЕННЫМ словом к первокурсникам обращается ректор института. «Дорогие друзья, — говорит Владимир Алексеевич, — вы стали студентами 1-го Ленинградского медицинского института. Свершилось то, о чем вы мечтали. В серьезном конкурсном соревновании со своими товарищами вы завоевали право на почетное звание — студент. Дорожите им: оно не только почетно, оно и ответственно. Постарайтесь в годы учения использовать богатейшие возможности, которые дает наш институт, наш прекрасный город, чтобы через пять - шесть лет стать полноценными советскими специалистами, людьми высокой культуры. Желаю вам на этом пути радости и успехов. В добрый час, друзья!»

АУДИТОРИЮ заполняют торжественные звуки марша. Бойцы стройотрядов — студенты-старшекурсники вносят знамена института.

И снова присутствующие внимательно, сосредоточенно слушают выступления своих будущих учителей. Первым приветствует новое пополнение института зав. кафедрой факультетской терапии профессор В. А. Алмазов. Тепло поздравив студентов с началом учебного года, Владимир Андреевич говорит о тех высоких требованиях, которые предъявляются к советскому врачу, о необходимости каждодневной работы для повышения профессионального мастерства, о чувстве глубокой ответственности за судьбу больного и уважения к товарищам по труду.

— Большинство преподавателей нашего института, — сказал профессор Алмазов — его питомцы. В канун учебного года старшее поколение выпускников вручает первокурсникам не только символический студенческий билет, но и самый дорогой подарок — будущее нашего института, его традиции. Хочется выразить уверенность в том, что это будущее поступает в надежные и добрые руки.

Очень тепло было воспринято выступление одного из старейших профессоров института Айка Иосифовича Айвазяна. Он пожелал студентам больших успехов, отметил необходимость изучения теоретических дисциплин.

В наши дни трудно представить себе хорошего специалиста без прочной идеологической подготовки, без широких общественных интересов. О роли кафедр общественных наук в воспитании именно такого специалиста говорила в своем выступлении преподаватель кафедры истории КПСС Валентина Петровна Бякина. Она поздравила первокурсников со знаменательным днем в их жизни и призвала к серьезному, глубокому изучению марксистско-ленинской теории.

О высоком призвании человека, посвятившего свою жизнь врачебному искусству, об ответственности врача перед обществом говорили профессор кафедры хирургической стоматологии Михаил Михайлович Соловьев и зав. кафедрой акушерства и гинекологии профессор Юрий Иванович Новиков.

У врачебной профессии есть счастливая особенность — она приносит ни с чем не сравнимое чувство удовлетворенности. Испытывает его только мастер, чтобы стать им, чтобы получился из тебя, первокурсник, настоящий специалист, нужно приобрести прочный фундамент медицинских знаний. А значит, за работу! И пусть сопутствует тебе успех! Так закончил выступление профессор Соловьев.

Поздравления рабочих подшефного завода «Знамя труда» и самые добрые пожелания успешной учебы передал первокурсникам токарь А. К. Тагиев.

Владимир Алексеевич Миняев представил аудитории гостя института профессора Дрезденской медицинской академии Хорста Енча. У академии с 1 ЛМИ давние творческие связи. Гость, встреченный дружными аплодисментами, от имени ректората, партийного комитета академии и дрезденских студентов тепло поздравил вчерашних абитуриентов с зачислением в институт и пожелал им всем стать хорошими специалистами.

Слово предоставляется секретарю комитета комсомола Евгению Семернину. Он призвал молодых студентов активно включаться в общественную жизнь и пожелал творческого отношения к учебе, к комсомольской работе.

И ВОТ, наконец, наступает самая торжественная минута. Зал встает. Первокурсники торжественно произносят слова клятвы студента 1-го ЛМИ.

Ректор поздравляет сегодняшних «именинников» с принятием клятвы, вручает символический студенческий билет № 1 представителям новых курсов и знакомит их с деканами — Валерием Григорьевичем Гололобовым и Владимиром Сергеевичем Орловым.

ПОСЛЕДНИЕ минуты праздника. Юные, сияющие, счастливые покидают первокурсники седьмую аудиторию, чтобы на следующий день прийти сюда на первую в своей студенческой жизни учебную лекцию.

В. ТРЕТЬЯКОВ

На снимке: в аудиторию вносятся знамена института.

ХОРОШЕЕ ПОПОЛНЕНИЕ У СТОМАТОЛОГОВ

ТРУДОМ ПОБЕДИШЬ!

ВСЕГО несколько дней назад закончился трудный конкурсный марафон среди абитуриентов стоматологического факультета. До его финиша — посвящения в студенты — дошло 200 лучших из лучших юношей и девушек, приехавших в 1 ЛМИ из самых разнообразных районов нашей страны. Среди них есть большая группа ребят со значительным стажем работы, как, например, член КПСС Анатолий Муравецкий и ребята со школьной скамьи, как например, совсем юная комсомолка Света Гайфуллина из Оренбурга. Всего же со стажем на первый курс принята треть студентов (64 чел.), причем более половины курса — рабочие или дети рабочих.

Нынешний первый курс стоматологического факультета, пожалуй, самый сильный по уровню своей общеобразовательной подготовки за последние годы. Как известно, проходной балл в этом году на стоматологический факультет — ровно 20.0, т. е. значительно выше, чем в прошлом году. Но это в среднем... А очень многие из нынешних первокурсников набрали 21, 22, 23 и более балла. К примеру, Люба Колина, Лариса Николаева набрали по 23,5 балла. Среди зачисленных на первый курс — 24 медалиста и отличника учебы.

Новые питомцы факультета, видимо, энергичные, инициативные люди. На собеседовании при зачислении в институт особенно запомнились фамилии М. Сердюковой из Таллина, А. Праводелова из Брянска, Н. Ураевой из Ленинграда. демобилизованного из армии Л. Мишнева... Среди наших первокурсников есть перспективные спортсмены, музыканты, самодеятельные артисты, художники. Хотелось бы пожелать, чтобы будущие стоматологи не ограничивали свои интересы только предметами программы обучения (хотя, конечно, это самое главное), но находили время для общественной работы, спорта, художественной самодеятельности. Известно ведь, что внутренние возможности людей, их творческий потенциал с наибольшей полнотой раскрываются именно при такой разносторонней деятельности. Вне этого нет и не может быть духовно богатой личности. Это основа, ядро формирования всесторонне, гармонично развитого человека — выработанная в себе смолоду внутренняя потребность упорно трудиться.

Заканчивая эти заметки о новом первом курсе стоматологического факультета, в качестве пожелания хочу привести слова выдающегося советского хирурга С. С. Юдина, который, обсуждая как-то кандидатуры на должность своих сотрудников, заметил, что он предпочел бы иметь одного трудолюбивого человека средних способностей, чем десять талантливых лентяев. К этому можно только добавить, что и сама судьба одаривает трудолюбивых и подготовленных!

Профессор
В. ЛУКЬЯНЕНКО,
член приемной комиссии института, зав. кафедрой терапевтической стоматологии

Маршрутами третьего трудового

ОБЫЧНО, когда говорят о строительных отрядах, имеют в виду студентов I—III курсов. На самом же деле не все целинники прощаются с третьим трудовым после третьего курса. Этим летом 75 студентов пятикурсников выехали в стройотряды вузов Ленинграда врачами. Из них десять — в Лужский район с отрядами ЛЭТИ. Славные традиции ЛЭТИ-строя пришлись по душе студентам-медикам и в социалистическом соревновании, развернувшемся между отрядами, самое активное участие приняла медслужба.

На первое место по медико-санитарным показателям вышел отряд «Зурбаган», врачом в котором была Ирина Подгорецкая и отряд «Ра» (врач — Света Лукичева). За плечами у И. Подгорецкой опыт четырех студенческих строек, на одной из которых Ира была комиссаром интеротряда. Конечно, это сказалось на результатах работы. Идеальная чистота в лагере, созданном бойцами отряда почти на пустом месте, уют в самодельном пищеблоке, со вкусом оформленный медпункт — во всем чувствовалась рука знающего, требовательного отрядного врача.

Несмотря на трудные погодные условия, в отряде у Иры была самая низкая заболеваемость. А если и случалось кому-нибудь прихворнуть, так врач покоя не знал, пока на ноги не поставит.

Между прочим, лечить больных в отряде не так уж просто. Захотел, скажем, доктор питье горячее организовать своему больному, значит нужно печку на кухне лишний раз топить, за малиной в лес бежать, мед в деревне доставать. А если ночи холодные? Тащи фуфайки, кутай больного, найди у ребят носки потеплее, а то и свои отдай, окно одеялом утепли, чтоб не дуло... Да смотри как бы больной таблетку не забыл принять, горло прополоскать, чтобы в обед все съел и без разрешения не вставал. А между тем, главная забота для врача в рабочее время — совсем не лагерь, а объект, точнее, его медицинское обеспечение, ну и, конечно, работа (каменщиком, бетонщиком). Аптечки для каждой бригады нужно укомплектовать, питьевой водой бойцов обеспечить, кому-то рану перевязать. а тут как раз раствор дают, бетон стынет, кирпич привезли и т. д. Только успевай поворачиваться.

После работы может быть кто-то в отряде отдыхает, но только не врач. И. Подгорецкая вместе с Ирой Назаровой (тоже пятикурсницей, врачом соседнего отряда) в свободное от работы время провели профосмотр работниц молочно-товарной фермы, обследовали санитарное состояние всех ближайших предприятий общественного питания и бытового обслуживания, прочитали местному населению 10 лекций на медицинские темы, но и это еще не все.

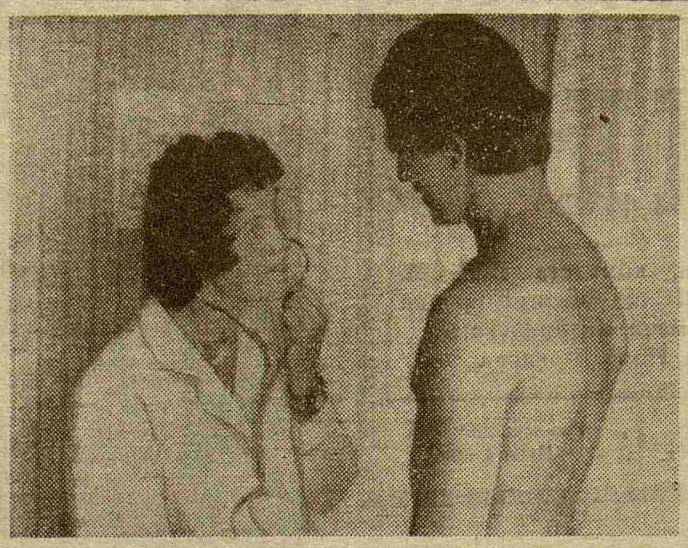

На снимке: Ирина Назарова, врач линейного отряда «Лужский-9», проводит профосмотр.

Дни, которых нам не забыть...

◆ РАПОРТУЕТ МЕДСЛУЖБА ССО

Врач отряда «Радуга» Марина Сорокина во время приема заболевшего бойца.

И. Подгорецкая была активнейшим участником всех отрядных мероприятий. Ни одно выступление агитбригады не обходилось без песен Ирины под гитару — своеобразного «козыря» каждого концерта.

У Иры Назаровой отряд был, по ее словам, «просто замечательный». Авторитет врача здесь чувствовался на расстоянии. «Ира сказала так поставить... Врач это на обед велела варить... Доктор так распорядилась»...

Хороший контакт между врачом и другими членами штаба всегда заметен. В отряде у И. Назаровой он был налажен с первого дня работы. Может быть, именно поэтому на конкурс санитарных инструкторов в день фестиваля в Луге «поболеть» за свою команду пришел чуть ли не весь отряд. И ребята не подвели. Быстро и правильно накладывали повязки, четко отвечали на теоретические вопросы. В результате — первое место на районном конкурсе. А учила их мастерству доктор отряда И. Назарова.

От Луги до отрядов Назаровой и Подгорецкой — 85 км. Но районный штаб всегда был спокоен — на таких врачей можно положиться.

Совсем в другом конце Лужского района размещались еще 4 отряда, в которых работали врачами наши пятикурсницы Света Дементьева, Галя Привалова, Ира Ситникова и Света Лукичева. Всем им пришлось заботиться не только об отряде, но и о местных жителях, которые шли за помощью в отрядный медпункт в любое время суток. Вовремя госпитализировать, направить на консультацию к специалисту, сделать перевязку на другом конце деревни, осмотреть детей перед школой — тоже обязанность отрядного врача, потому что другого врача в поселке просто нет и еще потому, что за плечами пять лет учебы в институте, а это уже ко многому обязывает.

Отряды Юли Дьяковой, Тани Ильиной, Марины Сорокиной и Наташи Балабановой были разбросаны по району далеко друг от друга, так что увидеться им пришлось за лето только 4 раза на медсоветах в районном штабе. И все-таки общее дело объединяло их, заставляло быть в курсе всех отрядных событий. Если Ю. Дьякова двоих ребят из отряда положила в больницу, то состояние их тревожило всех врачей, и каждый из них, бывая в Луге, стремился навестить «Юлиных» бойцов. А когда из отряда Н. Балабановой исчез заболевший подросток, вместе с Наташей переживали и радовались его возвращению остальные.

Взаимосвязь, взаимовыручка в условиях районного отряда — это не пустые слова. Когда в середине августа в двух отрядах кончился перевязочный материал, пополнить товарищам аптечку поспешили сразу пять врачей. И не было за все лето такой ситуации, когда бы некому было прийти на помощь растерявшемуся или просто уставшему отрядному доктору.

СЕГОДНЯ на смену трудовому семестру пришел учебный, и врачи стройотрядов заняли свои места в аудиториях и клиниках института. Впереди у них последний, а значит, самый ответственный год учебы и работы в комсомольской организации ЛМИ, организации, посланцами которой на важных стройках пятилетки им выпала честь быть. Врачам ССО есть о чем рапортовать комитету комсомола ЛМИ. Экзамен третьего трудового семестра сдан на «отлично».

М. КУТАЕВА,
главный врач РССО «Лужский»

Готовься к олимпийским «боям», студент!

СЕДЬМАЯ ПО СЧЕТУ

К ЭТОМУ никогда нельзя привыкнуть — к виду аудитории, ожидающей первую лекцию. Столько нетерпения, столько сияющих, радостных глаз! Даже опытного преподавателя первая встреча с новым курсом заставляет волноваться. Где-то среди этих 500 юношей и девушек в новеньких, белоснежных халатах, от которых, кажется, светлее становится в седьмой аудитории,—твои группы, твои студенты. С ними тебе работать полтора года... И от тебя тоже зависит, какими врачами станут они, сегодняшние первокурсники... Именно поэтому кафедра нормальной анатомии с первых же сентябрьских дней вводит в действие всю сложную систему учебной работы — лекции, практические занятия в секционном зале, в превосходных музеях кафедры, подготовку к олимпиаде, к новым заседаниям студенческого научного кружка.

Сегодня разговор об олимпиаде. Тебе, первокурсник, предстоит участвовать в седьмой по счету олимпиаде на кафедре анатомии и мы хотим рассказать, как прошли олимпийские «сражения» у нас в прошлом учебном году, чтобы ты заранее подготовился к ним.

Твои предшественники, первый курс приема 1975 года, оказались очень активными: они дали рекордное число участников—103 человека. Прежде эта цифра колебалась у нас от 20 до 50. В первом туре им предложено было написать рефераты на одну из тем: «Значение лучей Рентгена для анатомии человеческого тела», «Специфические человеческие черты в строении аппарата движения», «В. Н. Тонков — выдающийся советский анатом». Во втором туре студенты препарировали сложные суставы; соединения таза, головы, а стоматологи — крупные слюнные железы и протоки. Оба задания базировались на материале, уже изученном в учебное время. Студенты подготовили во втором туре более 50 препаратов. Очень хорошего качества препараты были сделаны В. Ширяевым (ныне 256-я гр.), Г. Луцкой, Л. Тукановой (225-я гр.), Н. Алексеевой (226 гр.), С. Мокрецовой, Л. Шевелевой (217-я гр.), Е. Мамонтовой, Г. Перепеч, Т. Парамохиной, студентами 104, 115, 119, 138-й, групп и многими другими.

В третьем туре (3-й семестр) участники изготавливали сложные препараты: сосудистые органокомплексы, спинной мозг в позвоночном канале, сосуды и нервы головы и шеи, сосуды и нервы заднего средостения и другие.

После третьего тура была устроена выставка препаратов, затем они поступили в учебный фонд кафедры. Лучшие — используются далее как экзаменационные и демонстрационные, а остальные выдаются студентам для самостоятельных занятий.

А затем комиссия определяет победителей олимпиады. Ими избираются студенты, набравшие максимальное количество баллов по всем трем турам и имеющие отличную текущую успеваемость (зачеты).

Ассистент И. З. Лапенкова с группой участников шестой олимпиады. В центре — Омар Шейк Хассан.

Часто олимпиада служит мостиком, по которому студенты приходят в научный кружок. Так, Омар Шейк Хассан, студент с острова Маврикий, был активным участником олимпиады, а теперь, заинтересовавшись предметом, упорно работает в нашем СНО. Его работа о влиянии ультразвука на внутриорганные сосуды печени была удостоена диплома на II Всесоюзной студенческой конференции в Москве, отмечена грамотами Совета СНО института и Ленинградского общества анатомов, гистологов и эмбриологов.

Студенты Н. Баракова, М. Плисс, С. Вакушкин, О. Давыдова параллельно с работой над олимпийским заданием изучили методику инъекции. Им предложили тему для научной работы. Весной они хорошо выступили с докладом на институтской конференции («Влияние гипокинезии различной продолжительности на сосуды брыжейки тонкой кишки»). Доклад их отмечен грамотой и далее был заслушан на конференции молодых ученых нашего города.

Участниками олимпиады всего изготовлено более 200 препаратов высокого качества.

Серьезная работа в анатомическом зале во внеурочное время, необходимость использовать при этом молоток, пилу, долото и другие инструменты при изготовлении препаратов неизбежно приводят к тому, что студенты оказывают друг другу помощь, а это сближает их на деловой основе, укрепляет товарищеские отношения. Обычно участники олимпиады, серьезно готовясь к занятиям, отлично, в срок или даже досрочно сдают зачеты и являются тем ядром в группе, вокруг которого концентрируются остальные студенты.

Кафедра нормальной анатомии готовится к проведению новой, седьмой олимпиады, и надеется, что нынешние первокурсники примут самое активное участие в интересных олимпийских «сражениях».

Доцент В. МУРАТИКОВА

Конкурс на премию имени профессора М. М. Павлова

В соответствии с приказом Министерства здравоохранения СССР от 23 мая 1969 года объявляется конкурс на премию имени профессора М. М. Павлова за лучшую работу в области экспериментальной и клинической патофизиологии в 1976 году.

Научные работы, представленные на конкурс, должны являться законченными оригинальными теоретическими, экспериментальными или клиническими исследованиями в области патологической физиологии.

На соискание премии могут быть представлены как персональные, так и коллективные работы молодых ассистентов, аспирантов второго - третьего года обучения, младших научных сотрудников I-го ЛМИ.

Работы подаются в научный отдел института с приложением автобиографии соискателя и списка его научных работ.

Срок конкурса — один месяц со дня опубликования.

РЕКТОРАТ

М-32060 Заказ № 1344 Ордена Трудового Красного Знамени типография им. Володарского Лениздата, Ленинград, Фонтанка, 57. Редактор М. ЖАРИНОВА