*Пролетарии всех стран, соединяйтесь!*

# Пульс

Орган парткома, ректората, комитета ВЛКСМ, профкома и месткома 1-го Ленинградского ордена Трудового Красного Знамени медицинского института имени акад. И. П. Павлова

№ 14 (1668)
Среда, 20 апреля 1977 г.

Год издания 47-й
Цена 1 коп.

К 107-й годовщине со дня рождения Владимира Ильича Ленина

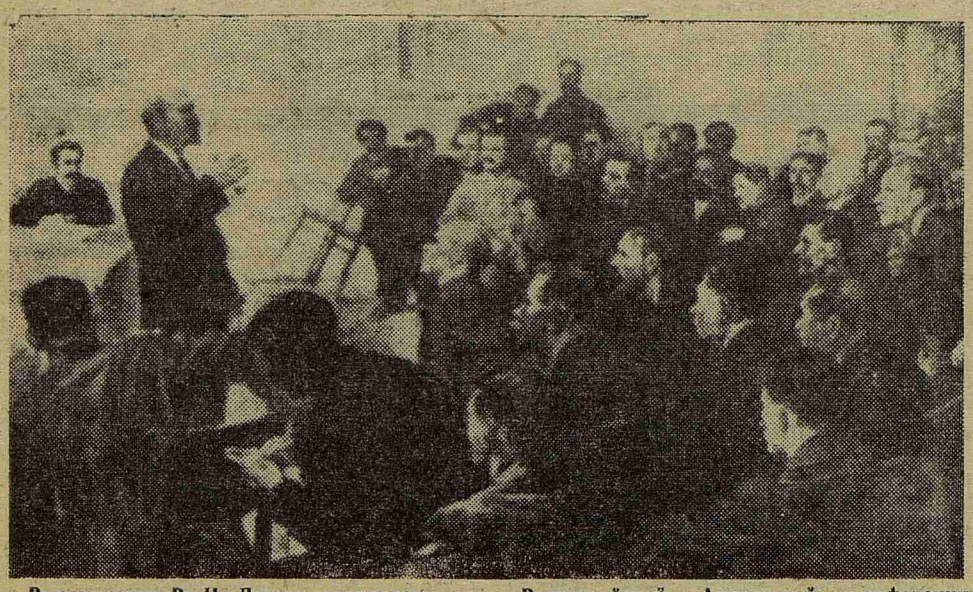

Выступление В. И. Ленина в актовом зале Женского медицинского института на Всероссийской Апрельской конференции РСДРП(б) в 1917 году.

Репродукция с картины П. Б. Бучкина

## ЗДЕСЬ ЗВУЧАЛО ЛЕНИНСКОЕ СЛОВО

**Места, дорогие сердцу**

60 ЛЕТ назад, в бурные апрельские дни 1917 года в Петрограде, в здании бывшего Женского медицинского института (ныне 1-го ЛМИ) проходили события, память о которых история сохранит навсегда. Здесь много раз — легально и нелегально — собирались лучшие представители большевистской партии Петрограда и России. Рассматривались важнейшие вопросы развития революции.

«Правда», орган ЦК РСДРП(б), в те далекие дни систематически печатала сообщения о событиях, происходящих в помещении института. В номере от 9(22) апреля 1917 г. мы читаем: «Собрание всех членов РСДРП(б) Петроградской стороны состоится 11 апреля в 6 часов вечера в Женском медицинском институте в актовом зале». На следующий день новая информация: «6 апреля в столовой Женского медицинского института состоялось собрание членов РСДРП(б), зал был полон рабочих и солдат». В течение марта и апреля 1917 г. в «Правде» было напечатано более 20 корреспонденций и объявлений, связанных с Женским медицинским институтом. В его стенах размещался первый легальный районный комитет РСДРП(б)—об этом мы тоже можем прочитать сегодня в старых номерах газеты «Правда». В номере от 6 апреля сообщается адрес райкома партии Петроградской стороны: «Архиерейская, д. 6. Женский медицинский институт, здание № 1, второй этаж. Дежурство ежедневно».

Большевистская ячейка института насчитывала в те дни около 10 человек. Но авторитет ее был признанным в районе и городе. Значительная часть прогрессивно настроенных курсисток и преподавателей поддерживала большевистскую группу, помогала ей в меру своих сил и возможностей выполнять поручения партии, в частности, в организации и обеспечении безопасности проводимых собраний коммунистов района и конференций.

Немного найдется в нашем городе зданий (кроме Смольного и особняка Кшесинской), где в апреле 1917 года столько раз бывал и выступал Владимир Ильич Ленин. Пламенное слово великого Ленина звучало в стенах нашего института свыше 16 раз. Здесь же выступали его ближайшие соратники: Ф. Э. Дзержинский, К. Е. Ворошилов, В. В. Куйбышев, И. В. Сталин, Я. М. Свердлов, Н. К. Крупская и другие. Здесь обсуждались и принимались предлагаемые В. И. Лениным исключительной важности решения, которые определяли судьбы революции, международного коммунистического и рабочего движения на многие годы. Прошедшие 60 лет подтвердили гениальность тех выводов, рекомендаций и предложений, с которыми Владимир Ильич выступал в стенах Женского медицинского института.

ОДНИМ из важных событий в апреле 1917 года стала общегородская Петроградская конференция РСДРП(б). Второе заседание ее проводилось 15(28) апреля в студенческой столовой нашего института. Ленин дважды выступал на этом заседании в защиту проекта резолюции об отношении к Временному правительству. Предложенная Владимиром Ильичем резолюция подавляющим большинством была принята на конференции.

Эта конференция проводилась легально, но ни о первых ее заседаниях, ни о месте работы в партийной печати не сообщалось. Соблюдали конспирацию и большевички института. Бывшая курсистка С. А. Крастелевская, ныне врач-пенсионер, была тогда председателем студенческой столовой комиссии. Она вспоминает: «В середине апреля 1917 г. по договоренности со столовой комиссией, в студенческой столовой проходили политические собрания рабочих Петроградской стороны. Одно из собраний было закрытым, никого из желающих его посетить без специального разрешения не пускали. Позднее стало известно, что в нем участвовал Ленин».

В связи с активизацией меньшевиков и эсеров работа конференции была прервана. Все ее участники прямо с конференции направились на заводы, фабрики, в казармы, чтобы возглавить движение протеста против империалистической политики Временного правительства. И только через два дня «Правда» оповестила делегатов о возобновлении работы конференции. Газета писала: «Продолжение общегородской конференции РСДРП(б) состоится 20 апреля в 2 часа дня в помещении Женского медицинского института, во 2-й аудитории». Эта аудитория в институте и сейчас числится под 2-м номером. Студенты ежедневно слушают в ней лекции.

(Окончание на 2-й стр.)

## ЛЕНИНСКИЕ ЧТЕНИЯ

**В честь 107-й годовщины со дня рождения Владимира Ильича Ленина в нашем институте 22 апреля проводятся Ленинские чтения. Тема их — «В. И. Ленин о здравоохранении».**

**С докладом о пути развития здравоохранения нашей страны от первых ленинских декретов об образовании Наркомздрава до наших дней выступит ректор института профессор В. А. Миняев.**

**Место проведения — зал имени В. И. Ленина, начало в 15 час. 15 мин.**

## Ученые ЛМИ — юбилею Октября

60

ПОЛТОРА месяца тому назад члены Ученого совета нашего института приняли Обращение ко всему профессорско-преподавательскому составу, ко всем научным работникам ЛМИ с призывом взять повышенные обязательства по улучшению идейно-воспитательной работы со студентами, оказанию активной помощи практическому здравоохранению, интенсификации плановых научных исследований. В этом призыве проявилось стремление ученых института в ответ на Постановление ЦК КПСС «О 60-й годовщине Великой Октябрьской социалистической революции» поднять на новый уровень творческую активность всех научных работников, сделать более эффективной помощь здравоохранению Ленинграда и Северо-Запада страны.

В своем обращении члены Ученого совета призывали все плановые научные задания завершить досрочно, к 1 ноября, провести научно-практическую конференцию «Ученые 1-го ЛМИ — здравоохранению Ленинграда», подготовить к печати коллективные монографии по актуальным вопросам клинической медицины (исполнители: кафедры факультетской хирургии, пропедевтики внутренних болезней, хирургической стоматологии, нервных болезней), провести ряд монотематических научно-практических конференций.

Часть намеченного в обращении уже выполнена.

● Успешно прошла научно-практическая конференция «Ученые 1-го ЛМИ — здравоохранению Ленинграда». Вступительным словом эту конференцию, на которой было немало гостей — врачей ленинградских больниц и поликлиник, работников здравоотделов, открыл ректор ЛМИ профессор В. А. Миняев. С докладами выступили ведущие ученые нашего института член-корр. АМН СССР Е. П. Шувалова, профессора К. М. Сергеева, В. А. Алмазов, С. И. Рябов, Г. Б. Федосеев, В. И. Лукьяненко. Все доклады имели четкую практическую направленность и были посвящены вопросам совершенствования кардиологической, гематологической, нефрологической, пульмонологической, аллергологической, педиатрической и стоматологической помощи населению Ленинграда и области, совместной работе ученых-инфекционистов 1-го ЛМИ и специалистов лечебных учреждений нашего города. Конференция явилась смотром реального вклада ученых института в развитие советского здравоохранения.

● Две кафедры — госпитальной терапии и внутренних болезней стоматологического факультета организовали курсы повышения квалификации врачей в подшефной ЦРБ г. Кириши. На этих курсах профессорами Г. Б. Федосеевым и К. В. Темировой, доцентами Н. Н. Зубцовской и Т. Р. Лавровой прочитаны лекции на актуальные темы клиники внутренних болезней. В широких масштабах ведется терапевтами консультативная и диспансерная работа в Киришах и в ряде ленинградских учреждений — в Театре оперы и балета имени С. М. Кирова, среди сотрудников почты, радио и телевидения. К этой работе привлекаются и студенты.

При участии других кафедр терапевтического профиля организован лекторий «Повышение врачебного мастерства выпускников 1-го ЛМИ», где ежемесячно читаются лекции. Думается, что такой лекторий — удачно найденная форма деловой связи выпускников со своей «Альма-матер».

● Выполняя призыв членов Ученого совета, кафедра нервных болезней провела научно-практическую конференцию для невропатологов медсанчастей закрепленных за клиникой промышленных предприятий Ленинграда. Тема конференции — «Актуальные вопросы клинической неврологии». Интересно прошли научно-практические конференции невропатологов в Пскове и Новгороде. На этих конференциях профессор А. А. Скоромец сделал доклады на темы «Расстройства вегетативной нервной системы, клиника, лечение и профилактика», «Лимбико-гипоталамо - ретикулярный комплекс, физиология и патология». В этом разделе клинической неврологии в последние годы появилось много нового, практически важного, но еще недостаточно известного лечащим врачам. Повышению их знаний, а также совершенствованию учебного процесса будет, несомненно, способствовать недавно опубликованное «Руководство к практическим занятиям по нервным болезням», написанное Д. К. Богородинским, А. А. Скоромцом, А. И. Шваревым. Кафедра явилась инициатором и организатором межинститутской студенческой конференции по клинической неврологии, которая 15 апреля состоялась в 1-м ЛМИ.

● Стремление передать практическому здравоохранению плоды своих научных поисков характерно и для кафедры кожных болезней. Разработанные здесь некоторые новые методы диагностики и лечения ряда кожных заболеваний передаются для внедрения и использования в нейрохирургический институт имени Поленова, санаторий «Хилово», в баклабораторию нашего института. Для расширения диагностических возможностей городского диспансера наши дерматологи передают ему разработанный на кафедре специальный ручной трепан, предназначенный для биопсии кожи.

Напряженно бьется пульс научной жизни нашего института. Призыв членов Ученого совета подхвачен, его реализация — дело чести всех научных сотрудников, важный вклад в достойную встречу юбилея Великого Октября.

**Л. УЛИЦКИЙ**

**Общественно-политическая аттестация на 1 курсе. За столом — члены комиссии Ж. Чунаков, Н. Сироткина, Т. Пучинина, представитель комитета комсомола В. Катиашвили. Отчитывается Наташа Полушкина (125-я группа). Эта энергичная и веселая девушка — хороший организатор. Она провела для группы несколько экскурсий по городу, интересный вечер поэзии. И группа дала «добро» своему культоргу: Наташа получила на аттестации пятерку.**

**Фото М. Мурзаханова**

# ЗДЕСЬ ЗВУЧАЛО ЛЕНИНСКОЕ СЛОВО

(Окончание. Начало на 1-й стр.)

Первая общегородская конференция сыграла большую роль в развитии революции, в сплочении коммунистов вокруг Ленина. Ее дело было продолжено в масштабах страны VII Всероссийской (Апрельской) конференцией РСДРП(б).

24 АПРЕЛЯ (7 мая) 1917 года в 10 часов утра здесь же, в актовом зале Женского медицинского института, краткой вступительной речью В. И. Ленин открыл первое заседание VII конференции большевиков. Теперь этот зал носит имя Ленина. По своему значению Апрельская конференция равнозначна съезду партии. И это особенно приятно для нас, потому что большинство ее заседаний (из девяти—шесть) проходили в актовом зале нашего института. Здесь Владимир Ильич сделал доклады «О текущем моменте», «О пересмотре партийной программы», «По аграрному вопросу», произнес речь по поводу проекта созыва международной социалистической конференции. Много раз выступал в прениях, только на шестом заседании четыре раза выступал в защиту внесенной им резолюции о войне.

В перерывах между заседаниями, как рассказывали участники конференции, Владимир Ильич не уединялся, он был среди делегатов, обменивался мнениями, спорил, доказывал, критиковал идейных противников. Вместе с делегатами ходил в студенческую столовую пить чай, наспех закусывал и возвращался в зал по тем же лестницам и коридорам, по которым теперь, спустя 60 лет, ходят студенты и преподаватели ЛМИ.

В той исключительно сложной обстановке большевички-медички проводили большую и важную работу, выполняя поручения своей партии. Вот один пример. Организаторы Апрельской конференции испытывали трудности в подборе секретарей для ведения протоколов заседаний. Попытки привлечь профессиональных стенографисток окончились неудачей, травля большевиков в те дни была настолько разнузданной, что стенографистки не хотели иметь с ними дела. Тогда курсистки-большевички медицинского института вместе с курсистками Бестужевских курсов предложили свою помощь. Вот что рассказывает М. А. Володичева: «У нас в Актовом зале на Архиерейской улице, дом 6— это было на третьем этаже—состоялась моя первая встреча с Лениным. Случилось это так: моя сокурсница — большевичка Мария Игнатьевна Гляссер обратила внимание, что я стенографирую лекцию профессора. Она познакомила меня с Еленой Дмитриевной Стасовой, и я получила задание записывать выступления на конференции, которая проходила в здании нашего института. Так я начала свой путь с большевиками Вскоре стенографировала VI съезд партии. В первые же дни после Октября стала работать в Смольном, когда правительство переехало из Петрограда в Москву, была помощником секретаря СНК и СТО».

Мария Акимовна Володичева слушала и записывала Ленина до конца его жизни. Ей диктовал Владимир Ильич самые последние строки своих произведений, и она ставила под расшифрованными стенограммами свои инициалы «Записано М. В.».

ВСПОМИНАЯ в канун знаменательного праздника далекие и бурные, апрельские дни, сегодняшние студенты 1-го медицинского института — наследники и продолжатели дела революции, профессора и сотрудники, испытывают чувство гордости от того, что 60 лет назад, в здании, где теперь они учатся и работают, звучало пламенное ленинское слово, призывающее к победе социалистической революции.

**Доцент Н. ЮНИЦЫН,**
**кандидат исторических наук**

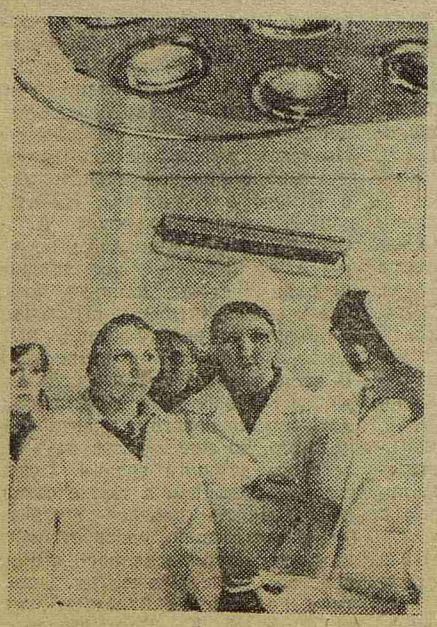

**Стоматолог - четверокурсник — это уже почти врач: до первой производственной практики, когда он должен будет самостоятельно вести прием больных, его отделяет лишь полтора месяца. Потому так внимательны и сосредоточенны сейчас студенты на практических занятиях. Есть и еще причина — близятся зачеты, сессия. А четверокурсники уже давно испытали «вкус победы», которую приносит тщательная и серьезная подготовка, завершающаяся пятеркой на экзамене.**

**На снимке: 480-я группа на кафедре хирургической стоматологии.**

**Фото Л. Богачевой и Ю. Сунцова**

# ОПА-77: НЕ ТОЛЬКО СТАТИСТИКА

ОБЩЕСТВЕННАЯ оценка деятельности каждого участника Ленинского зачета — главная задача аттестации. И вот ОПА на нашем курсе закончена, можно подводить итоги.

Сначала немного статистики. На III курсе стоматологического факультета 201 студент. Аттестацию прошло 184 человека, из них 163 комсомольца, один — член КПСС, 8 иностранных студентов. Аттестованы 140 человек (комсомольцев — 126, член КПСС — один, иностранных студентов — 6). Аттестованы на «отлично»: 30 комсомольцев, двое беспартийных и два иностранных студента. Не аттестованы 8 комсомольцев. Члены бюро сдали Ленинский зачет все, шесть — с оценкой «отлично» (Е. Рочева, В. Иванова, С. Виноградов, И. Салтанова, Л. Богданова, Н. Шлегина). Из 20 комсоргов пятерку заслужили 10 (И. Иванова, А. Зацин, А. Дударь, М. Петрович, И. Рахманинова и другие) и двое — Н. Борисова, комсорг 372-й группы, и Е. Михайлова, комсорг 377-й группы, не аттестованы. Как видим, цифры говорят о многом.

В ходе ОПА нам нужно было не только выявить лучших из ребят, но прежде всего провести живой и заинтересованный разговор о тех задачах, которые вытекают из важных партийных и комсомольских документов. И нужно было сделать все для того, чтобы, отчитываясь перед своими товарищами, комсомолец откровенно делился мыслями, смело говорил о назревших проблемах, выступал с острой и верной оценкой упущений, вносил предложения.

Такой откровенный разговор получился во многих группах. Так, 375-я группа высказала ряд замечаний в адрес комсомольского бюро и внесла предложения. Ребята с увлечением говорили о том, какими должны быть комсомольские собрания по их мнению, хвалили вечер, посвященный патриотам Чили («Всем очень понравился, побольше бы таких вечеров!»), подробно разбирали вопрос о предстоящих выборах на курсе. В 382-й и 386-й группах студенты говорили о малом контакте между комсомольским и профсоюзным бюро, о том, что организационно слаба стипендиальная комиссия, не чувствуется настоящей роли УВК.

Но не все группы проявили такую активность и заинтересованность. Скучно было на аттестации в 383-й и 377-й группах. Неужели ребятам безразлична их жизнь в институте, в группе? Жаль, что самое интересное проходит мимо них, стороной, жаль, что за год они так и не сумели сдружиться. Есть в этом, очевидно, вина и комсоргов, и бюро курса.

А вот в 372-й группе разговор получился горячим, но... пустым. Все были активны, даже чересчур. Но, к сожалению, «активность» эта и «дружба» комсомольцев свелась лишь к совместному посещению кинотеатров и откровенному покрывательству товарищей. В итоге — слабое знание теоретической части ОПА, плохое заполнение документации, халатное отношение к социалистическому соревнованию. Вызывает тревогу непонимание ребятами элементарных вещей. Хочется верить, что после ОПА они задумаются над своей ролью в жизни коллектива, по-другому отнесутся к самим себе.

Совсем иначе прошло обсуждение в 390-й группе. Здесь чувствовался принципиальный подход к собственным недостаткам. Когда ребят спросили, чего им не хватает, как сделать жизнь их интересней, они прямо ответили: «Дело в нас самих. Надо относиться к поручениям с вдохновением, а не формально, не для «галочки». Тогда и комсомольские собрания, и вечера на курсе, и еженедельные политинформации станут гораздо интереснее и полезнее».

Итак, Ленинский зачет завершился. В ходе ОПА мы смогли глубоко проанализировать выполнение личных комплексных планов, оценить в целом итоги своей учебы, общественной работы, сверить их с требованиями XXV съезда партии. Все предложения и замечания будут, несомненно, рассмотрены на комсомольских собраниях и заседаниях бюро, а затем учтены в работе.

Для многих комсомольцев аттестация стала серьезным уроком. И хочется еще раз подчеркнуть, что ОПА — это не рубеж нашей работы, это лишь ее оценка, и в то же время стимул, начало нашей будущей работы.

**Н. ШЛЕГИНА,**
**член комиссии по приему ОПА на III курсе стоматологического факультета**

# Межвузовские встречи

В аудитории кожной клиники состоялась шестая межвузовская студенческая научная конференция, посвященная патогенезу, клинике и лечению псориаза.

В конференции участвовали члены СНО кафедр дерматовенерологии четырех вузов — Военно-медицинской академии, Санитарно-гигиенического института, Педиатрического и 1-го медицинского. Были заслушаны 9 докладов, из них 3 подготовлены студентами ЛМИ Е. Керро, Е. Лапицкой, Н. Третьяковой. Доклады вызвали большой интерес аудитории. Выступавшие в прениях профессор Е. А. Досычев (1-й ЛМИ), доцент Г. Н. Бурыкина (ЛСГМИ), В. Ф. Горбунов (ВМА), доцент Н. И. Передвижкин (ЛПМИ) отметили значительно возросший научный уровень докладов, основанных на материалах личных научных исследований студентов.

У нас уже стало традицией проводить подобные встречи в масштабе города. Так, за два последних года состоялись 6 межвузовских студенческих конференций по актуальным вопросам дерматологии.

**Н. ТРЕТЬЯКОВА,**
**студентка 630-й группы**

**Читатель ставит проблему**

# ЭФФЕКТИВНЫ ЛИ НАШИ ПОЛИТИНФОРМАЦИИ?

Если предложить студенту IV курса без подготовки, экспромптом сделать обзор событий, происшедших в мире, скажем, за последнюю неделю, то лишь немногие справятся с таким заданием успешно. И в самом деле, как мы узнаем о том, что происходит на нашей планете? Очень часто только из отрывочных сведений, услышанных утром по радио, так сказать, в общих чертах. Это особенно заметно у нас, на IV курсе, где общественно-политических предметов практически нет, все силы и время отдаются главному для нас — медицине, утром — занятия, курация больного, а вечером допоздна — библиотека, научная литература, СНО. Очень трудно в таких условиях оставаться в курсе основных политических событий, и тем более глубоко разбираться в них.

Как же быть? Выход прост — политинформации, 20-минутные сообщения в группах о положении в мире и в нашей стране. Такие сообщения должны проводиться по решению парткома раз в неделю, по четвергам. И они проводятся более или менее регулярно. А вот есть ли от них толк? Какие выбираются темы? Кто готовит их? Как докладывает (свободно ориентируется в материале или читает, уткнувшись в бумажку)? И, наконец, самое главное: заинтересовывается ли группа? И вообще нужны ли политинформации? Такие вопросы по просьбе редакции «Пульса» были заданы комсоргам некоторых групп (410, 413, 420, 421, 426, 427-я) и просто студентам.

И вот что выяснилось. Политинформации нужны, это заявили все, но вот качество их во многих группах оставляет желать лучшего.

Часто в группах проводятся так называемые обзорные политинформации. Как же это происходит? А очень просто: берется газета (в лучшем случае, «Правда»), скажем, за среду (в лучшем случае свежая, за четверг). Открывается международная страничка и читаются краткие сообщения ТАСС и какая-нибудь не очень большая (но и не очень маленькая) статья. Что же в это время делает группа? Слушает? Иногда, да: если статья оказалась интересной, то докладчика просят даже не торопиться и не бубнить. Но чаще бывает все же так, что время обзорных политинформаций (целых 20 минут перед занятием!) используется для дописывания и дочитывания заданного к сегодняшнему занятию. Конечно, здесь уж не до обсуждения поднятых на политинформации вопросов.

Что же делать? Отказаться от обзорных политинформаций? Нет, надо просто научиться их готовить. Это трудно, но возможно. И подтверждение тому — опыт некоторых групп, где проводились интересные обзоры международного положения (А. Немков, 413-я гр., В. Балмасов, 421-я гр., Е. Трошина, 420-я гр.). Эти политинформации готовились не в день доклада, а заранее, по материалам газет и журналов (например, «За рубежом», «Молодой коммунист», «Новое время»). Естественно, что хорошо подготовленные доклады вызывали интерес в группе, тем более, что ребята говорили живым, образным, «своим» языком, свободно обращались к аудитории, как бы приглашая каждого подумать вместе, включиться в разговор.

Легче, чем обзоры, готовить тематические политинформации (тема уже, докладчик не «распыляется»). Но узость темы требует и большей глубины. Может быть, именно это условие — глубокое раскрытие темы — исключает возможность поспешной, поверхностной подготовки. Во всяком случае, тематические политинформации проходят лучше, чаще вызывают обсуждения в группе.

Особенно интересны бывают политинформации, подготовленные иностранными студентами. Так, студент 413-й группы Гамрауи Мохаммед сделал заинтересовавшее всех сообщение о положении в Ливане, студент 421-й группы Башар Эль Шаар (Сирия) рассказал о положении на Ближнем Востоке.

Итак, политинформации — дело нужное и в то же время трудное. Но в наших силах сделать так, чтобы политинформации действительно приносили пользу, чтобы не оставалось равнодушных после докладов, чтобы все знали, что происходит в мире, в котором мы живем. Для этого нужно, чтобы комсорги групп проявили немножко больше инициативы, каждый из студентов почувствовал ответственность, а комсомольские бюро не забывали бы о том, что любое дело выигрывает от заинтересованного, не формального контроля и помощи. Вы согласны с этим, ребята?

**Н. КАВАЛЕРЧИК,**
**студентка 426-й группы**

М-15346 Заказ № 1197 Ордена Трудового Красного Знамени типография им. Володарского Лениздата, Ленинград, Фонтанка, 57. Редактор М. ЖАРИНОВА