С ПРАЗДНИКОМ, ТОВАРИЩИ, с ПЕРВОМАЕМ !

Пролетарии всех стран, соединяйтесь!

Пульс

Орган парткома, ректората, комитета ВЛКСМ, профкома и месткома 1-го Ленинградского ордена Трудового Красного Знамени медицинского института имени акад. И. П. Павлова

№ 16 (1669)
Четверг, 28 апреля 1977 г.

Год издания 47-й
Цена 1 коп.

ТРУДЯЩИЕСЯ СОВЕТСКОГО СОЮЗА! ШИРЕ РАЗВЕРТЫВАЙТЕ СОЦИАЛИСТИЧЕСКОЕ СОРЕВНОВАНИЕ ЗА ДОСТОЙНУЮ ВСТРЕЧУ 60-ЛЕТИЯ ВЕЛИКОГО ОКТЯБРЯ!

ОЗНАМЕНУЕМ ЮБИЛЕЙ НАШЕЙ МОГУЧЕЙ СОЦИАЛИСТИЧЕСКОЙ ДЕРЖАВЫ НОВЫМИ ДОСТИЖЕНИЯМИ В ТРУДЕ, РАЗВИТИИ ЭКОНОМИКИ, НАУКИ И КУЛЬТУРЫ! **(Из Призывов ЦК КПСС к 1 Мая 1977 года)**

Штаб коммунистического субботника:
Восемь тысяч из шести миллионов — это мы

По статистическим данным, во Всесоюзном коммунистическом Ленинском субботнике участвовали 6 миллионов 300 тысяч человек. 8000 из этих шести миллионов — студенты и сотрудники нашего института.

Если пройти сегодня по нашему институтскому городку, то сразу бросается в глаза, как похорошели его аллеи и газоны парка, площадки перед зданиями. И это не удивительно. Убрано около 22 гектаров общей площади, для улучшения зеленой зоны института подготовлено место для посадки 300 кустарников. 216 кубометров строительных отходов и мусора было вывезено с территории только за один день.

Сотрудники всех кафедр, клиник и административно-хозяйственной части работали дружно и организованно. Выделить среди них лучших трудно, и все-таки мы назовем несколько коллективов, в которых этот день прошел особенно организованно и активно. Это 31-я поликлиника, ЦНИЛ, гараж, кафедры нормальной физиологии, гигиены, акушерства и гинекологии, кожных болезней и другие.

Отлично поработали в счет субботника студенты VI курса (акушерский поток). Они сделали в клинике «генеральную» уборку: мыли окна, стены, полы, навели порядок в шкафах с учебными пособиями, обновили некоторые муляжи и таблицы.

Несколько групп IV курса приводили в порядок территорию вокруг студенческого общежития на Петроградской набережной.

В. ЦЫРЛИН, член парткома

СПАСИБО ТЕБЕ, «КРАСНАЯ СУББОТА»!

Этот день начался очень рано... Слепящее солнце, дымка, ждущие улицы города... А вот и наша старая знакомая — овощебаза за Черной речкой, она сегодня необычная — праздничная. Музыка, красные плакаты, улыбки рабочих...

Фронт работ был боевым и разнообразным. В тот день работали 15 групп V курса, элмэйшники перебрали 20 тонн картофеля, очистили более 20 тонн лука, разгрузили 30 тонн апельсинов, убрали часть территории. И все это с несмолкающими шутками, хорошим рабочим настроением! И гитары наши не остались без дела: весь перерыв звучали уже полюбившиеся новые песни из капустника-77, и старые песни-друзья...

В тон нашему настроению прозвучало по радио базы: «Спасибо 1-му ЛМИ за отличную работу».

Спасибо и тебе, этот день! За праздничность! За дружбу! За улыбку друга!

Л. РОДИОНОВА, студентка V курса

СЛАВА ТРУДУ!

В КАНУН первомайских праздников в наш институт пришла добрая весть: за успехи в развитии движения за коммунистическое отношение к труду и высокие производственные показатели за 1976 год 1-му ЛМИ присуждено второе место среди медицинских научно - исследовательских институтов и вузов Ленинграда.

В этом бесспорном успехе — напряженный труд всего нашего коллектива, творчество ученых и большая организаторская работа ректората, партийной и общественной организаций, в нем—наше стремление делом ответить на призывы партии, добиться наивысших показателей в соцсоревновании за достойную встречу 60-летия Великого Октября.

Как обычно, в апреле в нашем институте подводятся итоги работы кафедр, клиник и всех других подразделений. Смотровая комиссия месткома учитывала в этом году, кроме основных показателей (учебная, научная и лечебная работы), степень общественной активности сотрудников, участие их в движении за коммунистическое отношение к труду, в рационализаторстве, спортивно-массовой, оздоровительной работе, состояние профсоюзной дисциплины.

На совместном заседании ректората, месткома и смотровой комиссии были подробно обсуждены итоги соревнования и определены места.

Если суммировать все сведения, собранные комиссией, и сделать из них общий вывод, то без малейшего преувеличения можно сказать: коллективом 1-го ЛМИ проделана огромная работа, на всех кафедрах выполнены или перевыполнены учебные планы, опубликованы многочисленные научные работы; в клиниках совершенствуется лечебно-диагностический процесс, ведется активная борьба, направленная на повышение качества работы во всех областях.

Какова же степень участия в этой общей работе института отдельных кафедр, вклад их в трудовой рапорт ЛМИ Родине.

ИТАК, первое место присуждено двум коллективам коммунистического труда — кафедрам патологической физиологии (зав. профессор А. И. Айвазян, парторг доцент Н. Н. Петрищев, профорг ассистент А. С. Евстигнеев) и инфекционных болезней (зав. член-корр. АМН СССР Е. П. Шувалова, парторг доцент В. Д. Любимова, профорг ассистент А. Г. Сатарова).

★ На кафедре патофизиологии хорошо организован и оснащен учебный процесс, многое сделано за год в области методической работы. Возросла научная активность сотрудников: защищена докторская диссертация (Н. Н. Петрищев), опубликованы 13 научных работ. Научные исследования по микроциркуляции проводятся совместно с клиниками общей хирургии, ЛОР-болезней, лабораторией биомикроскопии ЛОМО. В течение года выполнены 4 рацпредложения (Г. Ф. Назаров, В. И. Киянов, В. И. Михайлов, Н. Н Петрищев) по совершенствованию методики исследования микроциркуляции и фибринолитической активности крови.

Патофизиологи провели клинические испытания агрегометра БИАН АТ-1, намеченного к серийному выпуску на объединении «Красногвардеец».

★ Одним из самых больших событий у инфекционистов был выпуск учебника для студентов медицинских вузов под редакцией Е. П. Шуваловой, в создании которого участвовали многие сотрудники кафедры. Изданы также монография «Дизентерия», написанная Е. П. Шуваловой и Г. И. Осиповой, сборник научных работ; защищены две кандидатские диссертации; получено пять авторских свидетельств.

В практику учебной работы прочно вошло проведение научно-практических конференций для студентов VI курса с разбором трудных вопросов диагностики и лечения. В плане УИРС были проведены две городские научные конференции.

Инфекционистами ЛМИ внедрены новые методы дифференциальной диагностики вирусного и токсического гепатитов. Создано отделение интенсивной терапии для тяжелых больных с печеночной недостаточностью.

ВТОРОЕ место присуждено четырем коллективам: кафедрам нервных болезней, педиатрии, общей химии и баролаборатории.

★ Плодотворным был год для коллектива кафедры нервных болезней (зав. профессор А. А. Скоромец, парторг ассистент И. П. Бабчина, профорг ассистент И. М. Барбас). Многое сделано для улучшения медицинской помощи населению: установлена преемственность в лечебной работе между 31-й поликлиникой, медсанчастями прикрепленных к клинике промышленных предприятий и реабилитационным центром в Сестрорецке; сотрудники кафедры проконсультировали 2730 амбулаторных больных, примерно половину их составили рабочие ленинградских предприятий; на полтора дня снизился койко-день по сравнению с прошлым годом.

★ Кафедра педиатрии (коллектив коммунистического труда, зав. профессор К. М. Сергеева, парторг ассистент М. А. Ревякина, профорг ассистент Л. П. Виноградова) добилась больших успехов в оказании помощи лечебным учреждениям города и области. Сотрудниками кафедры во время «шефских выездов» проконсультированы 3450 больных детей, прочитаны 67 лекций для практических врачей города и области, проведен профилактический осмотр детей Петроградского района, внедрены новые формы содружества с практическим здравоохранением (научный анализ работы на педиатрическом участке поликлиники, тематические разборы больных, совершенствование специализированной помощи в поликлинике).

★ 13 опубликованных научных работ, 4 рационализаторских предложения, 5 новых лабораторных заданий, введенных в занятия со студентами, разработанные химиками ЛМИ технические условия тромборезистентных устройств для клапанов сердца (переданы лечебным учреждениям Москвы и Кривореченска), великолепные наглядные пособия, которыми снабжены все виды работы—главное, что отмечено смотровой комиссией на кафедре общей химии (зав. проф. К. А. Макаров, парторг ассистент Г. С. Гусакова, профорг ассистент Р. В. Молотков).

★ Большая общественная активность сотрудников баролаборатории (зав. доктор медицинских наук Н. В. Тягин, парторг зав. лечебным отделением А. Л. Подольцев, профорг старший ла-

(Окончание на 2-й стр.)

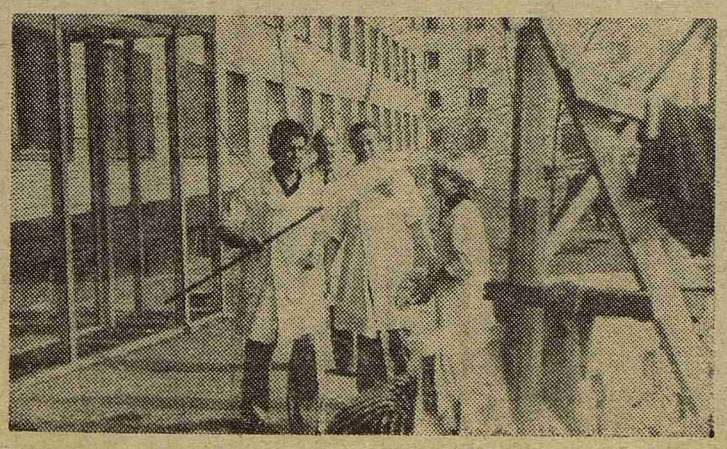

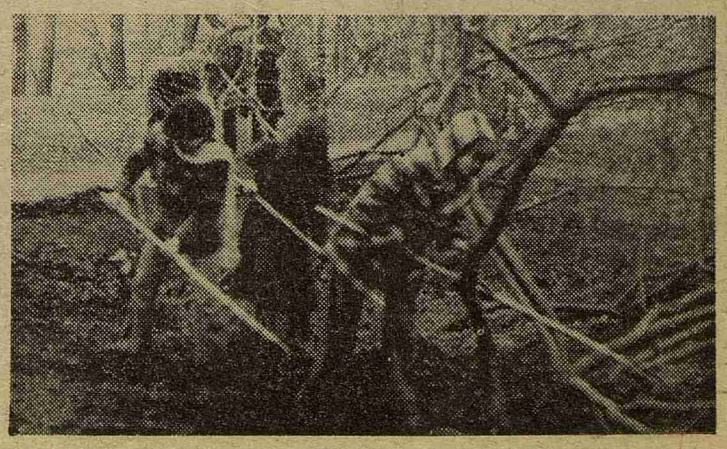

Коммунистический субботник в ЛМИ. На снимках: слева — Юкку Пихласваара, председатель финского землячества, выступает на митинге иностранных студентов, посвященном Ленинскому воскреснику; в центре — сотрудники ВНИИПа на субботнике; справа — иностранные студенты в парке имени 30-летия ВЛКСМ.

Фото студента II курса И. КАПЛЮКА и М. ЛЫСЕНКОВА

СЛАВА ТРУДУ!

(Начало на 1-й стр.)

борант М. И. Павлова) позволила им добиться серьезных производственных успехов, в частности, изготовить своими силами оборудования на 5765 рублей.

ТРЕТЬЕ место присуждено пяти коллективам — кафедрам истории КПСС и политэкономии, госпитальной терапии, факультетской терапии, внутренних болезней стоматологического факультета и библиотеке.

★ Прочно удерживает звание коллектива коммунистического труда кафедра истории КПСС и политэкономии (зав. доцент А. Н. Шмелев, парторг преподаватель А. Н. Крайнова, профорг лаборант З. А. Шульман). Преподавательский состав этой кафедры провел очень большую по объему учебно-воспитательную и идейно-политическую работу среди студентов. Это и различные конференции, и многочисленные лекции по решениям XXV съезда КПСС, итогам октябрьского Пленума ЦК КПСС, и активная помощь в проведении ОПА.

★ Значительны успехи на кафедре госпитальной терапии (зав. профессор Г. Б. Федосеев, парторг ассистент В. И. Трофимов, профорг ассистент Н. М. Сосенкова). В 1976 году издана монография, сотрудники кафедры выступали с докладами на Всесоюзном съезде терапевтов и встречах терапевтов за рубежом, улучшились основные показатели лечебной работы; широко проводятся с целью совершенствования лечебного процесса смотры медицинских постов, функционирует школа медсестер.

★ Коллектив кафедры факультетской терапии (зав. профессор В. А. Алмазов, парторг доцент Л. П. Ермилов, профорг ассистент М. С. Доценко) отличает четкость в постановке научной, учебной и лечебной работы. В 1976 году результаты научных исследований по гематологии обобщены в двух монографиях (одна из них опубликована в Болгарии), а по кардиологии—в монотематическом сборнике.

Из всех терапевтических клиник факультетская терапия имеет самый короткий койко-день и самый большой процент больных, которым возвращена трудоспособность.

Сотрудники кафедры провели сотни консультаций больных с патологией крови, эндокринной системы и сердечно-сосудистыми заболеваниями. Для гематологических больных шести районов города в 31-й поликлинике на общественных началах создан диспансерный кабинет (активно наблюдаются более 2000 больных).

★ На кафедре внутренних болезней стоматологического факультета (коллектив высокой культуры), зав. профессор К. В. Темирова, парторг доцент А. И. Кирсанов, профорг ассистент Л. А. Курлыгина, опубликованы 7 научных работ, получено 1 свидетельство о рацпредложении. Результаты 8 научных работ внедрены в лечебную практику.

★ Много лет подряд удерживает звание коллектива коммунистического труда библиотека института (директор А. В. Гельфгат, профорг А. В. Ефимова), сотрудники которой проводят огромную работу.

КРОМЕ этих 11 коллективов, комиссия отметила кафедру фармакологии, где очень хорошо поставлена работа по линии УИРС (отв. ассистент В. П. Пошивалов), кафедру биохимии за прекрасную организацию работы СНО (отв. ассистент А. И. Куликова) и спортивно-массовую работу (отв. аспирант А. А. Жлоба), кафедру пропедевтики внутренних болезней—за большую научную работу и организацию нефрологической службы (зав. профессор С. И. Рябов) и кафедру терапевтической стоматологии за большую учебную работу (отв. доцент Т. Ф. Стрелюхина).

Поздравляя сегодня победителей, мы хотим пожелать им и всем другим подразделениям института еще активнее включиться в социалистическое соревнование. За новые трудовые победы в юбилейном, 1977 году, товарищи!

Доценты Г. ЛУЧКО, И. ПРЕОБРАЖЕНСКАЯ, члены смотровой комиссии института

МЫ — интернационалисты

Утро 17 апреля. На огромной Московской площади празднично и тесно. Сюда, к памятнику В. И. Ленину, пришли тысячи ленинградских студентов — участников городского интернационального воскресника, посланцев более 100 стран планеты.

Торжественный митинг открывает первый секретарь Ленинградского обкома ВЛКСМ В. Лобко. Один за другим выступают представители ленинградского комсомола, ветеранов ленинской партии, интернационального студенчества. С особым вниманием слушаем Юкку Пихласваара — студента I ЛМИ, председателя землячества финских студентов.

В торжественной тишине к подножию памятника В. И. Ленину возлагаются десятки, сотни букетов роз, тюльпанов, гвоздик, нарциссов.

Объявляется старт Ленинского воскресника.

Студентам I ЛМИ (их на воскреснике было более двухсот) предстояло работать на двух объектах. Большая часть отправилась в парк имени 30-летия ВЛКСМ, чтобы подготовить его к наступлению весны. Другой группе было поручено работать на уборке территории Некрополя мастеров искусств в Александро-Невской лавре.

За работу мы принялись энергично. Трудовой энтузиазм, дружеская атмосфера, продуманная и четкая организация труда (об этом заранее позаботились представители комитета ВЛКСМ и интерсовета) помогли выполнить большую работу быстро и хорошо.

Домой участники воскресника возвращались в приподнятом настроении. День 17 апреля 1977 года надолго запомнится нам как праздник коммунистического труда, который мы посвятили 107-й годовщине со дня рождения В. И. Ленина и 60-летию Великого Октября.

Карин МАЙБАУЭР, студентка из ГДР

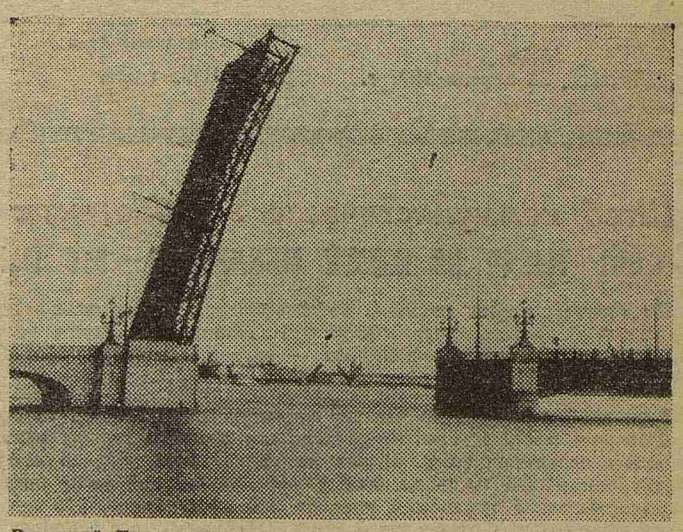

Весенний Ленинград...

Фото студента IV курса Л. КОЛОТИЛОВА

Фестиваль молодежной науки

Ударный месячник юбилейного года

ТОРЖЕСТВЕННЫМ пленарным заседанием 18 апреля завершилась 39-я студенческая научная конференция, вылившаяся в месячник студенческого научного общества. Программа месячника получилась насыщенной, сориентироваться в ней не легче, чем в программе крупного международного съезда — один лишь этот факт говорит о многом. В рамках месячника проведено 10 городских и межинститутских научных конференций по актуальным проблемам самых разных отраслей науки, XII ежегодная научная конференция на иностранных языках, две конференции совместно с финским землячеством, три конференции по проблемам истории КПСС, молодежного движения, советского образа жизни и медицины, специальная конференция по проблемам УИРС, не считая 15 секционных тематических заседаний, по масштабам не уступающих целым конференциям. Активное участие в месячнике СНО этого года приняли сотрудники научной библиотеки, силами которых были организованы три тематические выставки литературы.

И еще несколько цифр. Два года назад, когда проводился День СНО, было заслушано 143 доклада, в прошлом году — 196, а нынешней весной более 260 докладов! А за год — 400! Институтский тур конкурса на лучшую студенческую работу собрал 64 заявки. Жюри вынесло на городской конкурс 33 работы из 64, и — какой успех! — 31 прошла на общесоюзный тур!

Трудно собрать воедино итоги и впечатления такого политематического, многолюдного и информационно насыщенного фестиваля молодежной науки, каким стал в этом году месячник СНО. Можно лишь попытаться отметить отдельные, наиболее яркие штрихи нынешней конференции. Обилие глубоких по содержанию и ярких по форме студенческих сообщений давно уже стало традицией итоговых конференций нашего СНО. Однако в этом году прозвучали отдельные качественно новые доклады. Прежде всего следует отметить новое направление — УИРС, первые итоги которого были доложены и получили горячее одобрение. Конференция по проблемам УИРС показала, что выпускники института будь то хирурги (И. Миронова), терапевты (Е. Раввина) или акушеры гинекологи (В. Попова), в процессе обучения не только овладели медицинской специальностью, но приобрели вкус к вдумчивой исследовательской работе и опробовали свои силы в профилактических осмотрах различных групп населения с последующим научным анализом накопленных результатов.

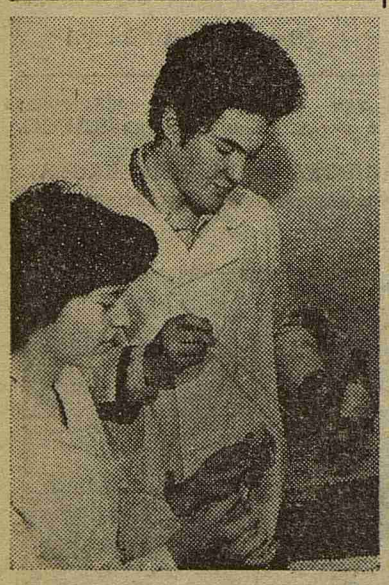

На снимках: внизу — члены кружка СНО по микробиологии Ю. Шубик (IV курс) и Е. Калинина (II курс), участвующие в клинико-лабораторном исследовании моноцитов крови больных. Вверху—Валя Павлова, студентка 645-й группы. Ее доклад жюри назвало среди лучших. Валя представила в своем докладе подробный анализ изменений гемодинамических показателей у больных с артериальной гипертензией, получавших терапию обзиданом, допегитом и катапрессаном. Свободное изложение сложного материала (наблюдение лечебного эффекта препаратов в динамике проводилось у 100 больных), иллюстрация полученных данных на графиках, диапозитивах сделали доклад ярким и интересным. Внимание слушателей привлекли сделанные в конце доклада практические выводы и рекомендации по применению изученных лекарственных препаратов в клинике.

Помощь практическому здравоохранению занимает значительное место среди научных работ студентов нашего института. Достаточно назвать один из лучших докладов межвузовской конференции по проблемам офтальмологии, представленный группой из четырех выпускников и двух пятикурсников (В. Жеребцова, Н. Опимах, А. Клявина, Т. Шабунина, Н. Ефимова, Т. Минаева): «Результаты профилактического осмотра сельского населения на глаукому и другие заболевания глаз».

Изучение здоровья самих студентов — нужная, но мало разработанная до сих пор проблема, наконец-то попала в поле зрения сновцев, в частности, Н. Богдановой и Н. Желиной (клиника внутренних болезней стоматологического факультета).

Немало было представлено на конференции комплексных, межкафедральных студенческих исследований. Успешно развиваются исследования по проблеме гипертонической болезни при взаимодействии клиник факультетской терапии и общей хирургии (работа студенток М. Ситниковой и М. Кутаевой, VI курс). Сотрудничают студенты-сновцы стоматологического и лечебного факультетов, теоретических и клинических кафедр.

Студенты младших курсов смело заявили о себе с общеинститутской научной трибуны. Большая группа второкурсников на кафедре гистологии выполнила работу по изучению суточных ритмов изменения некоторых показателей периферической крови людей, которая вызвала оживленную дискуссию своей новизной. Второкурсник М. Трофимов в сотрудничестве со студентом III курса ЛЭТИ В. Толкачевым продемонстрировал возможности телеметрии в исследовании вегетативных функций животных.

Активно участвуют студенты ЛМИ в выполнении хоздоговорных научных тем: среди лучших был отмечен доклад студенток с кафедры биохимии Н. Чистяковой, VI курс, и Ф. Тугушевой, IV курс, посвященный исследованию вновь синтезированных соединений.

В конференции приняли участие и студенты-иностранцы. Дипломами и грамотами награждены работы студентов из ГДР Уве Пизольд, V курс и Гюнтер Лутц, IV курс, студентки из Финляндии Икяхеймо Кайа, V курс, студента Роландо Монтессиноса, VI курс и другие.

ЗА ПОСЛЕДНИЕ годы особую популярность завоевали научные конференции студентов и молодых ученых. Научный уровень таких конференций несомненно выше, чем чисто студенческих. Если к тому же подобная научная конференция проводится в городском масштабе, то здесь открываются широкие возможности взаимного обогащения методической и научной информацией, обмена опытом и знаниями.

Так задумана была организация городской конференции студентов и молодых ученых «Современные проблемы иммунологии», проходившей в нашем институте 13—14 апреля. Форма ее проведения в известной мере получилась экспериментальной. На каждом из двух заседаний заслушивалось по одному программному докладу. Эти «затравочные» доклады достаточно широкого плана, опирающиеся на анализ современной литературы, были успешно сделаны молодыми учеными нашего института: старшим лаборантом Е. Рассомаха и врачом-лаборантом И. Поленовой. Экспериментальные и клинико-лабораторные наблюдения студентов и молодых ученых нескольких институтов города нашли отражение в кратких выступлениях в прениях. Участие в дискуссии по докладам и выступлениям молодых ученых разных вузов придало заседанию остроту, динамичность. Выступления студентов и молодых ученых показали, что не только в НИИ, но и в лабораториях и клиниках вузов молодежь владеет самыми современными методами и активно участвует в изучении сложнейших вопросов теоретической и прикладной иммунологии. Лучшие доклады наших студентов (Т. Головиной и О. Гавриловой, III курс, В. Стрельцовой, III курс, и Ю. Шубика, IV курс, Е. Гольдман, VI курс, Е. Киселевой с соавторами, V курс) отличались глубиной содержания и отточенностью формы.

Не менее интересными, яркими и насыщенными были другие городские конференции по современным проблемам офтальмологии, гепатологии, псориаза, психиатрии, отоларингологии, невропатологии.

В КОНЦЕ работы конференции всем стало казаться, что и месяца мало для того, чтобы дать выход студенческому научному творчеству. Остается весь учебный год работать с таким же максимальным напряжением сил, какого потребовал от нас прошедший месячник.

Доцент И. ФРЕЙДЛИН

М-15378 Заказ № 1197 Ордена Трудового Красного Знамени типография им. Володарского Лениздата, Ленинград, Фонтанка, 57, Редактор М. ЖАРИНОВА