Пролетарии всех стран, соединяйтесь!

Пульс

Орган парткома, ректората, комитета ВЛКСМ, профкома и месткома 1-го Ленинградского ордена Трудового Красного Знамени медицинского института имени акад. И. П. Павлова

№ 1 (1655)
Вторник, 4 января 1977 г.

Год издания 47-й
Цена 1 коп.

СТУДЕНТЫ, ПРИГОТОВЬТЕ ЗАЧЕТКИ!

КАЖЕТСЯ, совсем недавно вступительные экзамены в институт закончились счастливым днем — праздником посвящения в студенты. Вчерашние школьники, рабочие, воины, став первокурсниками, повторяли слова торжественной клятвы... И вот уже они заканчивают первый семестр. Зимняя экзаменационная сессия для многих из первокурсников начнется экзаменом по истории КПСС. С какими итогами заканчивают они первый семестр?

Абсолютное большинство студентов показало, что они способны справиться с учебной программой курса истории КПСС и успешно сдать экзамены. Лучшими группами по праву могут быть названы 112, 117, 122, 123, 124-я. Хорошо работают студенты Г. Лопатенков, О. Остапенко (107-я группа), Р. Валеев, Федорова (114-я), брат и сестра Власовы (122-я группа) и многие другие.

Но сегодня хотелось бы назвать имена и тех первокурсников, у которых положение дел с успеваемостью вызывает серьезные опасения. Нерадиво относятся к делу, приходят на семинары неподготовленными, без конспектов первоисточников, часто пропускают лекции студенты В. Князев (107-я гр.), С. Скворцов (173-я гр.), слабо работают в 102-й группе Л. Морозова и Д. Коннов, в 122-й — Н. Трусов, в 128-й — А Давыдова, Л. Павловская, Л. Зеликсон, в 101-й — И. Койкова, С. Кушковский, в 121-й — И. Бавшина, Е. Бакланова, О. Савина и некоторые другие.

К сожалению, студенческий актив не всегда идет в авангарде. Так, староста 123-й группы С. Кочегаров сам недостаточно дисциплинирован, опаздывает на занятия, староста 108-й группы С. Бакалярин отказывался выступать на семинаре.

В чем, по мнению кафедры, причины отставания этих студентов? Прежде всего, в их безответственности. Ведь к началу занятий все первокурсники оказались в равных условиях: были приняты, как способные, подготовленные к учебе в институте люди, все писали в автобиографиях: хочу быть врачом. А на поверку оказалось, что у некоторых не столь уж сильно желание учиться. Иначе как бы могла студентка Политова (117-я гр.) пропустить 6 лекций, Л. Комарова и Т. Минкина (120-я гр.) — по 5 лекций и т. д.

Это несерьезное отношение ярко проявилось и на лекции по курсу «Введение в специальность». В 105-й группе студенты О. Каменев и А. Керзиков получили неудовлетворительные оценки, в 107-й — такие же оценки у В. Давыленко, В. Князева, Н. Крестиной.

Состоявшееся в конце декабря заседание кафедры истории КПСС и политэкономии со студенческим активом было посвящено обсуждению успеваемости и дисциплины. Приняты решения, направленные на активизацию работы студентов как на лекциях, так и на семинарах, на укрепление дисциплины и усиление индивидуальной работы с отстающими. Мы надеемся, что эти вовремя предпринятые меры помогут всем студентам успешно сдать экзамены.

А. КРАЙНОВА,
преподаватель кафедры истории КПСС и политэкономии

60-ЛЕТИЮ ОКТЯБРЯ · 60 УДАРНЫХ НЕДЕЛЬ

Пять имен

Ярко-красные книжечки с золотым комсомольским значком и звонкой надписью на обложке — «Мандат комсомольской организации».

Сегодня комсомольские мандаты выданы каждой студенческой группе, каждому из нас дано право встать на почетную 60-недельную вахту в честь 60-летия Великого Октября, внести свой вклад в трудовой праздничный рапорт Родине.

Восемь листов мандата — восемь этапов социалистического соревнования, посвященных наиболее важным периодам в жизни нашего народа.

Итоги первых двух этапов подведены. Победителями их стали комсомольцы, успешно сочетающие хорошую и отличную учебу с большой общественной работой.

Называем сегодня имена нескольких победителей.

Комсорг 602-й группы Ольга **АКИМЕНКО**. Ее группа подготовила потоковое комсомольское собрание, посвященное вопросам социалистического соревнования, лучше всех на потоке провела подписку на периодическую печать, активно участвовала в субботнике на кафедре акушерства и гинекологии.

Манана **УЧАЙНИШВИЛИ** (612-я группа) ведет большую научно-исследовательскую работу на кафедре ЛОР-болезней — участница городского конкурса студенческих научных работ. Как староста группы, Манана заботится об отдыхе своих товарищей — организованные ею две загородные прогулки очень понравились ребятам.

Люба **ВАСИЛЬЕВА**, — победитель промежуточного этапа в 389-й группе. Она — член комсомольского бюро курса, активно участвовала в подготовке и проведении митинга солидарности с борющимся народом Чили. С увлечением занимается в СНО кафедры хирургической стоматологии.

В 371-й группе чести быть названным в мандате комсомольской организации удостоена руководитель интерсектора факультетского бюро Надежда **ХАРЛУНИНА**, организатор конкурса политического плаката среди стоматологов. С удовольствием вспоминают студенты встречу со своими коллегами из Тарту, а иностранные учащиеся — экскурсию в ПТУ-44, инициатором которых была Надя.

Дважды назван в числе лучших студент 101-й группы Алексей **ПАНОВ**. Леша завоевал это право отличной работой на полях совхоза «Федоровское», а подкрепил — отличной учебой.

Пять имен, представители разных курсов и факультетов, пятеро из четырех тысяч студентов, участвующих в соревновании за право подписать рапорт трудовых дел комсомолии семидесятых годов.

СЕССИЯ НА ПОРОГЕ

СТУДЕНЧЕСКОЕ НАУЧНОЕ ОБЩЕСТВО

ПРОБЛЕМЫ БИОРИТМОВ

Комплексная разработка научных проблем учеными различных специальностей — путь наиболее перспективный и экономичный, рекомендованный решениями XXV съезда КПСС на ближайшее десятилетие.

В нашем институте многие кафедры, в том числе и кафедра акушерства и гинекологии широко комплексируют свои исследования с другими кафедрами и научными учреждениями города. Не прошло это направление и мимо СНО.

Сравнительно недавно состоялось межкафедральное пленарное заседание СНО кафедр акушерства и гинекологии совместно с кафедрой гистологии и эмбриологии, посвященное мало изученной проблеме биоритмов — хронологическим аспектам в акушерстве и гинекологии. Эта новая проблема представляет интерес для различных специалистов. Ею интересуются биологи и врачи (в том числе космическая медицина), агрономы и авиаторы, садоводы и ихтиологи, биофизики и биохимики, иммунологи и генетики, пчеловоды и орнитологи.

Известно, что космические процессы, естественная история Земли, внутренняя природа живых организмов в своем существовании, развитии и взаимодействии неизбежно подчиняются бегу времени и закону ритма. В течении физиологических процессов живых организмов, существующих в определенных условиях внешней среды и испытывающих ее влияние, обнаруживаются многолетние, сезонные и суточные ритмы. Ни один физиологический процесс, не став патологическим, не может нарушить своего ритма. Поэтому всякого рода коррегирующие, санирующие лечебные мероприятия врача по отношению к больным должны осуществляться с учетом естественной ритмики его жизни, его физиологических процессов и самой болезни.

Наличие биоритмов многих физиологических функций способствует поддержанию гомеостаза, синхронной деятельности органов и систем, и, по-видимому, в целом играет более существенную роль, чем предполагалось до сих пор.

(Окончание на 2-й стр.)

Высокая награда

„ЗА ЗАСЛУГИ в области народного здравоохранения Президиум Верховного Совета РСФСР присвоил почетное звание заслуженного врача РСФСР Комарович Галине Михайловне — доценту 1-го Ленинградского медицинского института имени академика И. П. Павлова».

За этими скупыми строчками указа — большая, кипучая и многогранная деятельность врача, педагога и ученого.

Окончив в 1938 году Омский медицинский институт, Галина Михайловна навсегда связала свою судьбу с оториноларингологией. Ее мастерство врача-хирурга оттачивалось в госпиталях Халкин-Гола и блокадного Ленинграда. За 38 лет врачебной деятельности Галина Михайловна произвела около четырех тысяч операций разной сложности. Ей по праву принадлежит первенство в освоении слуховосстанавливающих операций в нашей стране. Для Галины Михайловны не существует «простых» операций, каждую она выполняет с предельной ответственностью.

Для нее, ученицы академика В. И. Воячека и профессора В. Ф. Ундрица, интересы больного, интересы дела всегда — первенствующие. Она щедро отдает свой богатый клинический опыт практическим врачам: в течение последних 20 лет Галина Михайловна на общественных началах является консультантом 19 детской и 31 поликлиники, а последние годы еще и консультантом больницы имени Я. М. Свердлова.

Три десятилетия в жизни Г. М. Комарович связаны с нашим институтом, с кафедрой ЛОР-болезней. Здесь она прошла путь от ординатора до доцента, успешно защитила кандидатскую диссертацию. Не одно поколение студентов обязано своими знаниями в оториноларингологии педагогическому искусству Галины Михайловны. Умело, с большой любовью передает она «тайны» хирургического мастерства, которым владеет в совершенстве, многочисленным клиническим ординаторам, аспирантам, молодым специалистам, только еще начинающим свое служение медицине.

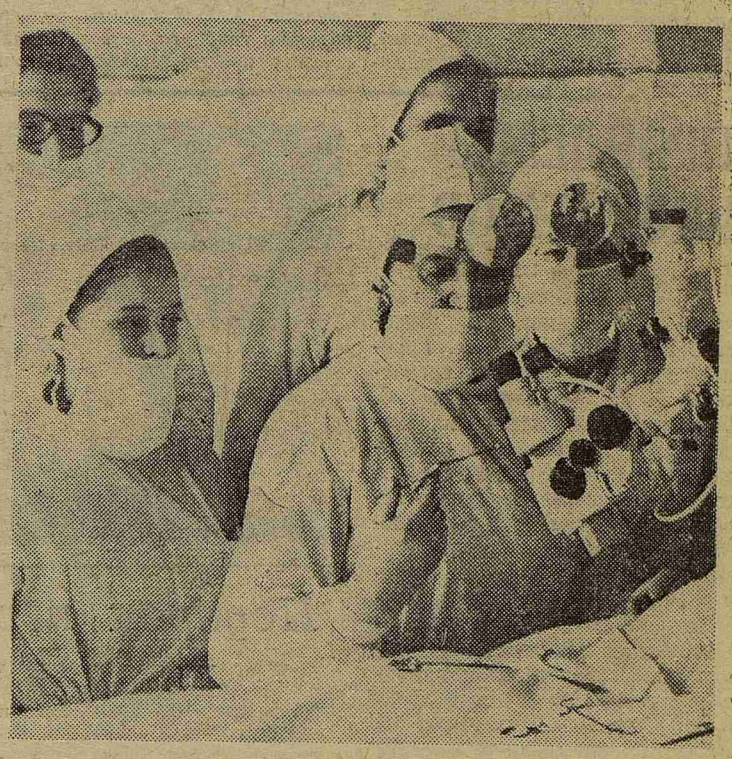

На снимке: в операционной клиники ЛОР-болезней. В центре — Галина Михайловна Комарович.

Широки научные интересы Галины Михайловны Комарович. И каким бы научным аспектом она ни занималась — клинической физиологией ЛОР-органов, в частности, физиологией жидкостных систем лабиринта, техникой слухоулучшающих операций, апробированием новых отечественных антибиотиков, — всегда эти исследования, отраженные в 50 печатных трудах, обстоятельны, носят полный, законченный характер.

В нашем институте нет, пожалуй, человека, который не знал бы и не относился с большим уважением к этой обаятельной женщине — врачу и ученому. Свыше 10 лет Г. М. Комарович возглавляла профсоюзную организацию ЛОР-клиники, была председателем ревизионной комиссии месткома института, последние семь лет успешно выполняет обязанности ученого секретаря клинико-морфологического совета института по защитам диссертаций.

Галина Михайловна пользуется большим уважением и авторитетом не только в институте: трудящиеся Петроградского района трижды избирали ее своим депутатом. В течение двух созывов она была членом исполкома.

Сегодня коллектив кафедры и клиники ЛОР-болезней горячо поздравляет Галину Михайловну Комарович, чудесного мастера своего дела, врача-хирурга, прекрасного человека с присвоением ей почетного звания заслуженного врача РСФСР и желает ей отличного здоровья, новых творческих побед.

Парторг В. ЛИНЬКОВ,
по поручению коллектива ЛОР-кафедры

ВАРИАНТ АКТИВНОСТИ

Заметки об одном семинаре

Марксистско-ленинская учеба коммунистов — важный участок работы любой партийной организации, так как эта учеба призвана вооружить членов партии знанием наследия Маркса, Энгельса, Ленина, теоретического и практического опыта и политики нашей партии, умением с классовых позиций оценивать новые явления общественной жизни.

Коммунисты института пульмонологии и кафедры госпитальной хирургии, считая, что теоретический семинар является наиболее активной формой работы слушателей, серьезно занимались в этом учебном году совершенствованием структуры партийной учебы. Прежде всего они отказались от больших групп для проведения теоретических семинаров, и теперь вместо пяти в этой партийной организации действует 11 семинаров. Существенным оказался и вопрос о подборе коммунистов в группы. Наилучшим признали принцип соединения родственных специалистов в одну группу, так считают и секретарь парторганизации Н. И. Егурнов и его заместитель Н. Н. Канаев.

Много внимания потребовал подбор руководителей теоретических занятий. Н. Н. Канаев говорит, что рядом с опытнейшими пропагандистами, такими, как Л. А. Вишнякова, К. Ф. Ширяева, А. Г. Бобков, работают новые руководители теоретических семинаров (В. И. Страшнов и другие).

Слушатели высшего звена системы партийного просвещения занимаются в этом году углубленным изучением материалов XXV съезда КПСС и некоторых теоретических проблем, поставленных съездом. Первый теоретический семинар был посвящен теме «Экономическая политика и экономическая стратегия партии». Два часа коммунисты четырех лабораторий отдела клинической физиологии и патоморфологии обсуждали доклады и выступления по предложенной теме. С интересом все участники семинара прослушали выступление Г. М. Ласкина о преемственности принципов экономической стратегии партии. Аргументированность и доказательность его сообщения объясняются тем, что он использовал и работы В. И. Ленина, и материалы съезда партии, и современные теоретические исследования.

Выступление Е. В. Ловягина носило полемический характер. Верно оценивая место и значение десятой пятилетки в борьбе за осуществление экономической стратегии партии, он поставил вопрос о том, не вносят ли иногда почины, возникающие на производстве, некоторую неритмичность в их работу. Скажем, одно производственное объединение, следуя почину, перевыполняет план, а другое, получающее от него продукцию, не подготовлено к такому перевыполнению. Тесная же взаимосвязь всех звеньев современного производства настоятельно требует четкого ритма работы.

И можно ли такие почины внедрять в медицинскую практику? Острая постановка вопроса вызвала живое обсуждение. Позиция коммунистов четко была сформулирована руководителем семинара А. Г. Бобковым, подчеркнувшим необходимость сочетания важных производственных починов с гибким планированием, постоянной коррекцией существующих планов, чувствующих пульс производства.

Н. Н. Канаев и Г. В. Гусаров отметили, что нельзя догматически подходить к выдвигаемым починам. Очевидно, что медицинская практика требует иных форм, иных начинаний.

Выступления А. А. Семенова, А. Л. Александрова выделили медицинский аспект в обсуждаемых проблемах. А. А. Семенов подчеркнул важную особенность нашего общества, заключающуюся в совпадении интересов государства и всех его членов — охранять личное здоровье каждого гражданина Советского Союза.

Многие другие вопросы были затронуты в выступлениях И. В. Двораковской, Е. С. Аганезовой, А. В. Журавлева.

Успех семинара во многом зависит от эрудиции, такта, партийной убежденности его руководителя. Все эти качества смело можно отнести к А. Г. Бобкову, который умело ставил конкретные дополнительные вопросы, делал четкие, несущие широкую информацию обобщения. Опыт пропагандистской работы помог ему найти хорошее сочетание выступлений, подготовленных заранее с обсуждением вопросов, возникших в ходе занятия.

Можно с уверенностью сказать, что такой семинар не оставил равнодушными его участников. Возникшая полемика, живое, заинтересованное обсуждение вопроса — лучший вариант активности слушателей, серьезной работы их в процессе занятия.

Н. УШАКОВА

ОСТОРОЖНО: ГРИПП!

С 15 ДЕКАБРЯ в Ленинграде наступил период ежегодного подъема заболеваемости гриппом и другими острыми респираторными инфекциями.

Грипп вызывается тремя типами вирусов — А, В и С. Вирус гриппа А обладает большой изменчивостью, иммунитет после гриппа, вызванного этим серотипом вируса, кратковременный, что и приводит к почти ежегодной вспышке заболевания. Эпидемии гриппа А начинаются в нашем городе обычно в конце декабря и заканчиваются в начале февраля. За эти примерно полтора месяца переболевает 10—25% населения города.

Грипп В дает более прочный иммунитет, в результате эпидемии, вызываемые этим вирусом, встречаются один раз в 3—5 лет. Начинаются они обычно в конце января и заканчиваются в апреле; общее число больных примерно такое же как при гриппе А, но ежедневная заболеваемость значительно меньше.

Грипп С встречается редко и не имеет эпидемического распространения.

Ввиду постоянной изменчивости вируса гриппа А, каждые 10—15 лет появляется его новый вариант, что сопровождается особенно тяжелыми формами заболеваний и бурной вспышкой, почти одновременной во всем мире. Такие пандемии наблюдались в 1918—1919 годах — «испанка», в 1957 году — «азиатский грипп», 1968—1970 годах — «Грипп А2—Гонконг». Однако изменчивость вируса гриппа А не продолжается до бесконечности, а через каждые 70 лет (средняя продолжительность человеческой жизни) структура вируса приходит к первоначальной. Это положение развивается видным советским ученым-вирусологом академиком А. А. Смородинцевым. Исходя из этого положения, структура вируса гриппа А ближайшего будущего должна быть идентичной структуре вируса гриппа, вызвавшего в 1918 году «испанку».

Ожидаемый вирус был обнаружен весной 1976 года во время вспышки острого респираторного заболевания среди военнослужащих одной из военных частей штата Нью-Джерси в США. Однако дальнейшего распространения среди населения он не получил.

В настоящее время эпидемия гриппа в некоторых странах Европы, а также в нашей стране (в городах Сибири, Средней Азии, в Прибалтике и Ленинграде) вызвана гриппом В. Максимальная заболеваемость в нашем городе будет, очевидно, в середине февраля. Наряду с гриппом наблюдается повышение заболеваемости респираторно-синцитиальной и аденовирусной инфекцией. В происхождении их немалую роль играет простудный фактор.

Грипп и другие острые заболевания можно предупредить при систематическом соблюдении определенных правил. В основе профилактики лежит вакцинация, проводимая в октябре-ноябре. На введенную вакцину у восприимчивых к гриппу лиц возникает реакция в виде насморка, а иногда и кратковременного небольшого повышения температуры. Эти люди считают, что они уже переболели гриппом и на повторную вакцинацию не являются, а иммунитет против гриппа развивается лишь при повторном введении вакцины. Поэтому лица, не прививающиеся повторно, могут заболеть во время эпидемии гриппа и даже в тяжелой форме.

В эпидемию гриппа всем нужно соблюдать особенно четкий режим дня, чередование работы с отдыхом, достаточным сном. Употребление алкоголя может привести к тяжелым токсическим формам заболевания, трудно поддающимся лечению. В период эпидемии желательно повышенное употребление овощей и фруктов, содержащих витамины, целесообразно ежедневное употребление витамина С в виде драже, а в пище — сырого лука и чеснока. Ослабленным лицам можно принимать препараты стимулирующего действия — сок алоэ, настойку элеутерококка, страдающим частыми ангинами и особенно восприимчивым — ежедневно утром полоскать горло соленой водой (1 чайная ложка на 0,5 стакана кипяченой воды).

К специфическим средствам профилактики относится применение оксолиновой мази, которую надо каждый день вводить в носовые ходы. Среди лиц, постоянно в период эпидемии применяющих эту мазь, заболеваемость гриппом и другими острыми респираторными инфекциями снижается в два раза. Очень важно употреблять оксолиновую мазь и в первые часы заболевания. Это препятствует дальнейшему распространению вируса в нижние дыхательные пути, облегчает состояние заболевшего, служит как бы барьером для переноса инфекции на окружающих лиц.

Если в семье есть больной, желательно его изолировать в отдельную комнату или за ширму, часто проветривать помещения, ежедневно проводить влажную уборку. Заболевший должен соблюдать постельный режим и даже при невысокой температуре вызвать врача на дом. До прихода врача при высокой температуре можно принять таблетку аспирина или аналгина, таблетку аскорбиновой кислоты или съесть несколько ломтиков лимона с сахаром, пожилым людям принять кардиамин. Можно сделать ножные горчичные ванночки, при сильном кашле поставить горчичники, лежать тепло одетыми в постели, лучше в шерстяных носках и с завязанным горлом. Рекомендуется обильное теплое питье: чай с молоком, теплое молоко с медом, с содой, теплый боржоми. Можно заварить и пить травы — отвар бузины черной, липового цвета, листьев малины или земляники, зверобоя. При сухом першащем кашле — отвар мать-мачехи, зверобоя, богульника, мяты. Однако основным следует считать лечение, назначенное лечащим врачом. Кроме того, очень важно соблюдать постельный режим на весь лихорадочный период, что предупреждает развитие осложнений.

Доцент В. ЛЮБИМОВА

ПРОБЛЕМЫ БИОРИТМОВ

(Начало на 1-й стр.)

Группа студентов-сновцев V курса (В. Омельянюк, Е. Новиков, В. Кучерявенко, А. Полянин) под руководством профессоров Г. Г. Хечинашвили и Г. С. Катинаса, основываясь на значительном литературном материале, представила сообщение на тему «Хронобиологические аспекты в акушерстве и гинекологии». В нем показано общебиологическое и медицинское значение биоритмов, взаимосвязь влияния различных фаз биологических ритмов на течение родового акта. Доклад привлек внимание большой студенческой аудитории (более 120 человек) и вызвал оживленную дискуссию, в ходе которой были затронуты вопросы практического применения феномена биоритмов в медицине. Было задано много вопросов. В прениях выступили студенты С. Ефимов, М. Стенина, О. Меркулова, Г. Махачилизде, У. Ким и преподаватели.

На кафедре акушерства и гинекологии 1-го ЛМИ, возглавляемой профессором Ю. И. Новиковым, начата разработка вопросов практического применения биоритмов. В частности, на основании статистического анализа истории родов, изучена ритмика начала и продолжительности родов у перво- и повторнородящих женщин. В дальнейшем предусматривается продолжение исследований, особенно с учетом некоторых разновидностей акушерской патологии.

Феномен биоритмов в области медицины еще мало изучен. Итак, сделаны первые шаги.

И. ВАЧНАДЗЕ,
доктор медицинских наук

На снимке: руководитель СНО кафедры доцент И. К. Вачнадзе и студенты В. Пеккер и Б. Алойц за обсуждением докладов.

Подарок первокурсникам

На сцене — шеренга веселых студентов, поющих прощальную песню, в зале — улыбающиеся и чуть-чуть грустные зрители, дружно аплодирующие. Так заканчивался традиционный вечер встречи VI и I курсов. А началась встреча с приветствий, обращенных к начинающим свой путь в институте, и напутственных слов к студентам, покидающим весной ЛМИ.

В словах декана VI курса Н. Н. Петрищева звучала законная гордость за успехи, достигнутые курсом в научно-исследовательской работе, за накопленный опыт комсомольской работы, за добрые традиции многочисленных строительных отрядов, которым посвящал курс свои трудовые семестры.

Выступление декана I курса В. Г. Гололобова было наполнено надеждой: и первокурсники смогут не только повторить путь нынешних выпускников, но и приумножить славные традиции студенчества 1-го ЛМИ.

Профессор М. Г. Привес — неизменный почетный гость вечеров встречи — образно назвал путь студента в институте его филогенезом: от плавающей на первых «анатомических» зачетах рыбы, издающей нечленораздельный лепет «по-латински» до «человека разумного» на государственных экзаменах.

Потом сцена была предоставлена шестикурсникам. После строгой композиции, прозвучавшей призывом беречь мир на земле, вниманию зала была предложена новая работа шестикурсников — яркая концертная программа «Цыганский табор».

Любимая курсом «капустная контора» в песнях и потешных сценках показала залу, как можно серьезные вопросы студенческой жизни подать на сцене так, чтобы они зазвучали с новой силой и заставили задуматься о путях их решения.

Довольно остро «табор» прошелся по состоянию художественной самодеятельности в институте, с тонким юмором напомнил о сценических успехах и звездах прежних «капустников». Дружный хохот в зале вызвал коллективный танец «цыгогигисночка» в исполнении ребят с VI курса и пародийное выступление Жени Генкина в роли тряпичной куклы с «кукловодами» Б. Затуранским и А. Рыбаловым.

В целый калейдоскоп пародий на лучших певцов института разных лет вылилось выступление Саши Быстрицкого «Мой сурок со мною», а вторая часть «Танца с саблями» в исполнении инструментального секстета была принята зрителями просто с восторгом.

Третью часть концерта составил тот самый капустник «Чипполино», за который нынешние выпускники на II курсе получили первый приз.

М. КУТАЕВА,
студкор

НАМ ОТВЕЧАЮТ

Редакция получила ответы и. о. проректора по АХЧ Т. А. Сидоренко на критические материалы, опубликованные в **№ 31, 32, 37,**

«Воспитание холодом».

«Холод в 9-й аудитории был вызван тем, что рядом идет реконструкция бывш. здания факультетской хирургии. Строители задержали производство работ, несмотря на принятые руководством института меры. В конце ноября корпус был застеклен, кое-где зашит сухой штукатуркой, включено отопление. Таким образом разрешен вопрос теплового режима 9-й аудитории».

«Дом на улице Рентгена»

«Задержка с подачей газа в новое общежитие была связана с аварией — при прокладке кабеля поврежден газовый трубопровод. С ноября газ включен. Продолжается оснащение нового общежития инвентарем: получено 130 репродукторов, 78 карнизов, пополнен уборочный материал».

«Почему студентам неуютно?»

«Перебои с горячей водой в 3-м общежитии имели место в связи с реконструкцией центральной котельной и котельной общежития. Сейчас ведутся наладочные работы. В первой декаде января начнется регулярная подача горячей воды в общежитие».

М-22005 Заказ № 1487 Ордена Трудового Красного Знамени типография им. Володарского Лениздата, Ленинград, Фонтанка, 57. Редактор М. ЖАРИНОВА