Всесоюзный студенческий отряд 60 имени Великого летия Октября 1917

Пролетарии всех стран, соединяйтесь!

Пульс

Орган парткома, ректората, комитета ВЛКСМ, профкома и месткома 1-го Ленинградского ордена Трудового Красного Знамени медицинского института имени акад. И. П. Павлова

№ 28 (1682)
Вторник, 4 октября 1977 г.

Год издания 47-й
Цена 1 коп.

В честь юбилея Родины

ДА ЕСЛИ В ЖИЗНИ ЧТО ЧУДЕСНЕЙ
СУДЬБЫ СТУДЕНЧЕСКОЙ, КОГДА
МЫ НАЧИНАЕМ, СЛОВНО ПЕСНИ,
МОСТЫ, ДОРОГИ, ГОРОДА!

Рапортуют студенческие отряды

В институтском штабе стройотрядов подводятся итоги третьего трудового семестра. Короткие рапорты командиров полны цифр. Минувшее студенческое лето было ударным. Работать можно было только в полную силу. К этому обязывало название Всесоюзного студенческого отряда — имени 60-летия Великого Октября.

В нынешнем, юбилейном году на стройках страны работали 6 строительных и 13 медицинских отрядов нашего института. Все вместе отряды 1-го ЛМИ выполнили работ на сумму 696 тысяч рублей капиталовложений при плане 500 тысяч. Производственная программа завершена с превышением на 40 проц. Внесены 10 рационализаторских предложений с экономическим эффектом в 2502 рубля, сэкономлено строительных материалов на 7250 рублей.

Работа наших стройотрядов отличалась высоким качеством. Так, школа, построенная бойцами «Айболита», была удостоена студенческого Знака качества.

Ощутимой была помощь отрядов в сельскохозяйственных работах. Бойцы «Гренады» в совхозе «Ленинец» Гатчинского района заготовили 380 тонн сена, а отряды «Айболит» и «Спарта» отлично поработали на уборке огурцов в совхозе «Зуяндинский» Кокчетавской области.

Высокой была в этом году общественная активность стройотрядов ЛМИ. Пропаганда решений XXV съезда КПСС, обсуждение проекта новой Конституции СССР — основное направление политико-массовой работы. Стройотрядовцы прочитали более 500 лекций, дали 223 концерта.

Отряды 1-го ЛМИ успешно завершили трудовое лето. Самые лучшие результаты в этом году у «Балтики» (командир Е. Дорошин) — отряд занял первое место в Гатчинском районе. Интеротряд «Русь» (командир Ю. Лукьянов) занял второе место в районе. У выезжавших в Кокчетавскую область интерстройотрядов «Кокчетав-3» (командир А. Бобров) и «Айболит» (командир В. Воронин) первое и второе места в зональном отряде «Интернациональный», а «Спарта» вышла на четвертое место в соревновании.

Получили единодушное признание и медицинские отряды, работавшие «дома» — в больницах Ленинграда и Ленинградской области, и на казахской земле — в Кокчетаве. Объединенному отряду ЛМИ «Медик» присуждены первое место и переходящее Красное знамя в городском соревновании отрядов этого типа.

Завершилась «Целина-77». Но уже в ноябре начнется формирование отрядов на следующий сезон. Мы будем рады видеть летом 1978 года в отрядах нашего института ветеранов студенческого строительного движения и новичков-первогодков.

А. ЛАБУЗОВ,
комиссар стройотрядов ЛМИ

ССО ЛМИ

И ДЛЯ ЛЮДЕЙ ТЫ НЕ ЖАЛЕЙ ОГНЯ ДУШИ СВОЕЙ

Гатчина

МЫ НЕ ХОТЕЛИ БЫТЬ ОБЫКНОВЕННЫМИ

«...Если парус остается без ветра, он становится обыкновенной тканью»

Мы помнили о традициях отряда «Балтика» и поставили себе задачу возродить ее былую славу. Мы не хотели быть обыкновенными. Пусть это звучит громко, но без идеальной цели не может быть настоящей работы. Традиции стройотрядов нашего института таковы, что везде об элмэйшниках остается добрая память.

Наш подготовительный период был трудным. Но сейчас можно уверенно сказать: в «Балтике» от начала и до конца последовательно был проведен принцип добровольности.

Когда квартирьеры приехали на место работы, оказалось, что недавно отстроенное здание санпропускника, в котором предстояло жить отряду, было совершенно неподготовленным для этой цели. За одну неделю Боря Аббасов, Марклен Аракелян, Саша Каклюгин, Виктор Перфильев, Володя Францкевич сделали все необходимое, чтобы отряд мог с ходу начать работу.

Проблема быта, правда, еще долго волновала нас. И лишь приезд секретаря парткома Ю. А. Астахова поставил все точки над «и». Мы получили и долгожданные древесностружечные плиты, которыми застелили бетонные полы в спальных помещениях и великолепную сушилку, и изолятор. Таким образом к середине июля проблема быта была решена полностью.

А когда бойцы сыты и обуты в сухие сапоги работа спорится. Мы были сыты. Наш шеф-повар Надя Знайдюк, она же и руководитель агитбригады. Как ей удавалось совмещать эти две работы — трудно себе представить.

Первый триумф наш связан с агитбригадой. «Балтийцы» выезжали с хорошо подготовленным концертом в воинские части. По нескольку раз зал вызывал студентов на «бис». Мы уехали поздно вечером усталые и счастливые.

Воины не забыли нас. В День строителя, когда районный отряд «Гатчинский» выстроился на линейке, посвященной открытию спартакиады, вдруг с трибун раздалось дружное «Бал-ти-ка!». Что это? Оказывается, наши подшефные солдаты приехали поболеть за нас. Мы не подвели их, при такой дружеской поддержке нельзя быть последним. Мы стали первыми. Именно в этот день мы осознали, что коллектив в отряде получился.

Традиции 1-го ЛМИ... В РССО «Гатчинский» были два отряда из нашего института. Мы и «Гренада». «Гренадеры» в прошлом году работали на нашем объекте, они и нанесли нам визит первыми. Торжественная линейка. Над «Балтикой» транспарант «Добро пожаловать, «Гренада!». Флаг трудовой славы взвился вверх: «Гренада» приехала! До позднего вечера не смолкали песни и смех.

Ответный визит был еще интереснее. «Гренада» превзошла нас в гостеприимстве. После сытного ужина Вася Рокоманюк, командир «Гренады», предложил нам переночевать у них. И где же? На сеновале!

Был день, когда наши лучшие бойцы, цвет отряда: художники, гитаристы, самые веселые, самые неутомимые ребята выехали на три дня, чтобы участвовать в военно-туристическом слете. Была суббота. Поредевшая вторая бригада готовила традиционный вечер в отрядном баре. Бойцы ходили скучные и грустные. Но вот комсорг второй бригады Гена Лопатенков приглашает всех в бар. На удивление самим себе, мы обнаружили, что среди нас еще много талантов. Вечер прошел весело. Мы поняли, что «теряя друзей боевых», мы не теряем свое лицо.

Неожиданным для нас и незабываемым событием было посещение отряда членом Политбюро ЦК КПСС, первым секретарем Ленинградского обкома партии Г. В. Романовым. Григорий Васильевич прежде всего поинтересовался бытом студентов, осмотрел нашу столовую, спальные помещения, ленинскую комнату. У нашего гостя вызвали улыбку отрядные шуточные плакаты. Он долго смеялся, увидев рисунок Коли Васищева — свирепо-озорную физиономию с подписью «Могу испортить настроение».

После осмотра лагеря первый секретарь обкома партии побывал на нашем объекте, беседовал с бойцами отряда. Перед отъездом мы окружили Григория Васильевича, нам было интересно узнать о перспективах развития

(Окончание на 2-й стр.)

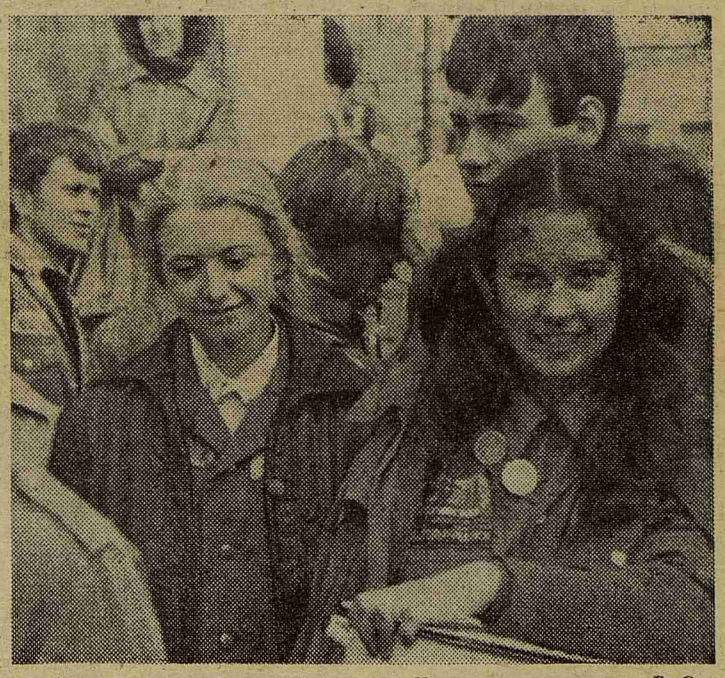

«Айболит» на районном фестивале. На переднем плане — Г. Сычева, А. Алыков, Е. Задоя...

Зеленогорск

«РУСЬ» ПРИНИМАЕТ ГОСТЕЙ

Первое июля... Солнечный, веселый день. Последние объятия на институтском «пятачке» с друзьями, с мамами, папами, 50 минут езды на автобусах, и мы в Зеленогорске, в нашем лагере, который на два месяца станет нам родным домом.

Первые сюрпризы... Наши милые квартирьеры, одетые в новенькую, стройотрядовскую форму, счастливые и гордые, выстроились у входа, чтобы встретить отряд хлебом-солью. Перерезана алая ленточка — интернациональный студенческий строительный отряд «Русь» открыл свой 8-й трудовой сезон.

В этом году наш отряд на 80 проц. был составлен из новичков, никогда не бывавших в стройотрядах. И хотя уже в подготовительном периоде чувствовалось, что отряд формируется, как одно большое целое, беспокойство не покидало штаб до первого рабочего дня: как же ребята поведут себя в новой, непривычной обстановке?

И вот 3 июля, первый рабочий день, отряд выехал на свой объект. Это — строительство крупнейшей продовольственной базы, которая будет снабжать всю курортную зону на Финском заливе. Первая проба сил — планировка и подготовка полов под бетонирование. Надо было видеть полы в этих огромных залах... «Забетонировать их за два месяца? Да тут и года не хватит», — думали ребята. Но не зря говорят «глаза страшатся, а руки делают». Первый рабочий день рассеял все сомнения штаба. Каждый «выкладывался» на работе до конца, а когда пошел «большой бетон» (ох, и тяжел же он был поначалу!), ребята делали больше, чем могли. И результаты не замедлили сказаться. Отряд на 15 дней раньше срока уложил бетон на площади 4500 кв. м, выкопал около 8 км траншей, забетонировал 1500 кв м на строительстве санатория в поселке Комарово.

Наш отряд особый. В «Руси» плечом к плечу с нашими бойцами работали ребята из ГДР, Болгарии, Польши.

3 июля приехала первая группа наших зарубежных друзей — ребята из Гданьска. Контакт наладился моментально, было такое чувство, как будто мы знакомы

(Окончание на 2-й стр.)

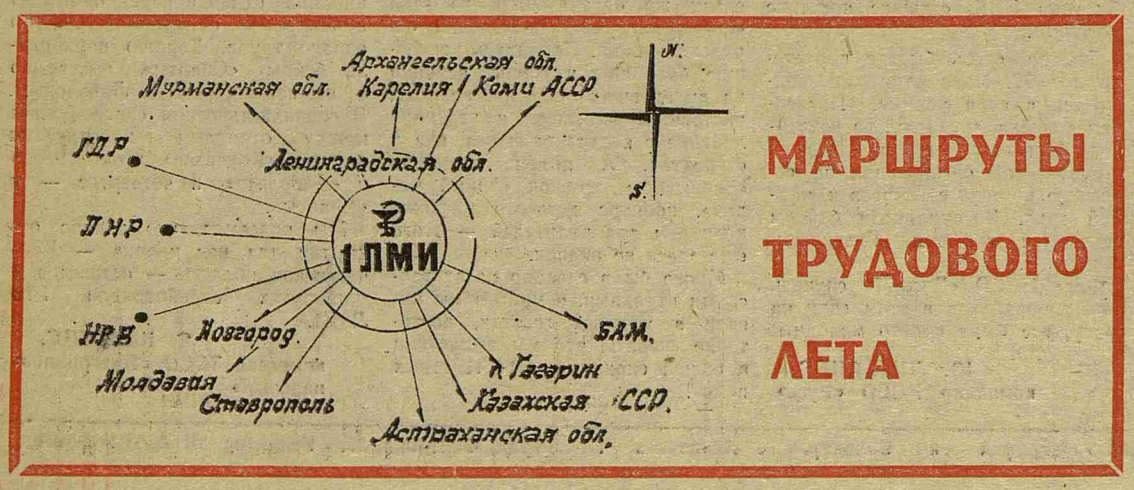

МАРШРУТЫ ТРУДОВОГО ЛЕТА

И у нас за плечами города остаются, возведенные нами...

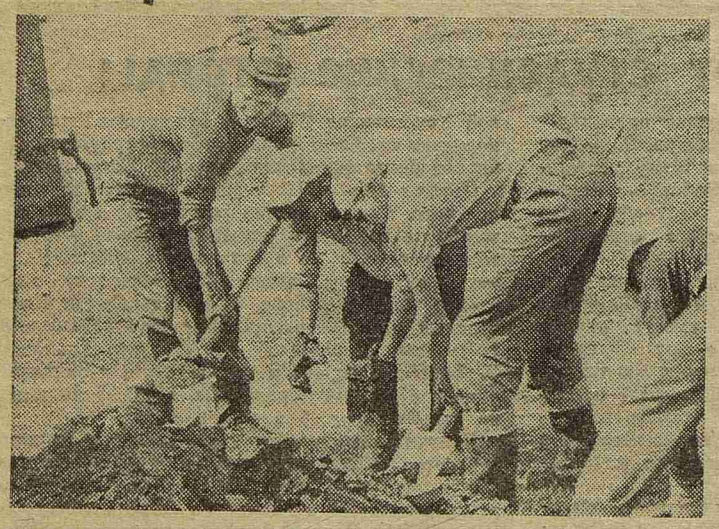

В объективе — «спартанцы».

МЫ НЕ ХОТЕЛИ БЫТЬ ОБЫКНОВЕННЫМИ

(Начало на 1-й стр.)

ленинградской промышленности, сельского хозяйства и, конечно, здравоохранения. Мы услышали очень подробные и интересные ответы на все свои вопросы. Григорию Васильевичу понравился оптимизм наших студентов, комсомольский энтузиазм, с которым наш отряд жил и работал, по-студенчески остроумные и непринужденные ответы. Григорий Васильевич Романов поблагодарил нас за ударный труд и выразил надежду в том, что с нашей помощью этот важный для народного хозяйства объект будет сдан в эксплуатацию точно в срок.

Финальный аккорд — совместная работа с венгерскими друзьями, приехавшими в «Балтику» на следующий день. Было солнечное утро. У каждого бойца в руках советские и венгерские флажки. Бригадиры интербригад в последний раз обсуждают производственные вопросы. Наконец вдали появились три «Икаруса» с зажженными фарами. Радостная встреча, короткий митинг — и за дело. Всего три часа мы работали вместе. Но как работали! Никому не хотелось отставать. Это было настоящее соревнование! В коротких перекурах — знакомства. Не зная языка, мы находили способы объясняться друг с другом. О венгерских ребятах осталась у нас хорошая память и значки. У них тоже. И еще «Баратшаг» — «Дружба».

Конец августа. Но работы еще много. Ведь наш объект — это крупнейшая в Европе репродукторная ферма, мощность которой 180 тысяч голов свиней в год, современное автоматизированное предприятие, обслуживать его будут всего 250 человек. А пустить в строй его нужно к 60-летию Великого Октября.

Мы выступили с инициативой остаться работать до пуска первой линии свинарников. Остались лучшие из лучших: Александр Астафьев, Евгения Васильева, Николай Васищев, Надежда Знайдюк, Михаил Мурзаханов, Ольга Набиркина, Виктор Перфильев, Владимир Королинский, Виктор Корячкин, Александр Сорокин, Елена Федорова, Илья Ходза... Эти люди трудились на объекте до самого последнего дня — до 16 сентября. Всем им присвоено звание «Ударник коммунистического труда».

Так прошло наше трудовое лето. Наш парус никогда не оставался без ветра. Почему это произошло? Дело в том, что костяк отряда — выпускники Новгородского подготовительного отделения — производственники. Не верится, что в медицину они пришли случайно. Традиции 1-го ЛМИ они воспринимают с удовольствием. Возможно, им пока трудно дается насыщенная программа обучения, но со временем и это будет освоено. Трудом и упорством. Ясно одно: такие люди не уронят чести 1-го ЛМИ. А сейчас им просто необходимы помощь и доверие. Их парус никогда не станет обыкновенной тканью.

Е. ДОРОШИН,
командир ССО «Балтика»

Кокчетав

На улице Студенческой

ОДНО из первых казахстанских впечатлений — в поселке Котуркуль на жилом доме я увидел надпись: «Ленинград, 1-й ЛМИ». Это наши предшественники девять лет тому назад оставили о себе память.

И вот мы снова в Кокчетавской области. Три стройотряда 1-го ЛМИ: «Айболит», «Спарта», «Кокчетав-3». Все здесь для нас было ново и интересно. Названия сел: Кзыл-Егиз, Куянда, Карашилик, удивительная природа: целинные степи до горизонта, внезапно переходящие в сосновый бор, изумрудные озера, в которых вода солонее, чем в море, а обилие грибов вызывало просто удивление.

Много ли сделано ребятами? Тремя отрядами освоено более 400 тысяч рублей капиталовложений. В селе Троицкое отряд «Айболит» (командир В. Воронин, комиссар Л. Морозова) построил самую большую в области сельскую школу на 624 места, сдал ее с оценкой «отлично» и решением Центрального штаба ССО в Казахстане был удостоен чести прикрепить к зданию студенческий Знак качества. До нашего приезда в Троицком не было названий улиц, теперь три новых жилых дома, выстроенных в ряд, получили нумерацию на первой в селе улице — Студенческой. Бойцы отряда «Спарта» (командир А. Лабузов, комиссар А. Власов), работавшие в совхозе «Ленин-Жолы» («Ленинский путь»), построили большой животноводческий комплекс, уложили десятки кубометров бетона, вырыли силосные траншеи, заново проложили огромное количество коммуникаций. Но, пожалуй, труднее всех пришлось «Кокчетаву» (командир А. Бобров, комиссар Л. Александрова). Вместо привычных лопат или мастерка ребятам из этого отряда пришлось работать пилой и топором, причем прежде чем строить животноводческие помещения, нужно было ломать старые и порой из этого же материала и строить.

Наши отряды работали с большим энтузиазмом, помня о своем девизе: «60-летию Октября — 60 дневных заданий». «Айболит» и «Спарта» первыми в области рапортовали о выполнении планового задания на две недели раньше намеченного срока и на неделю раньше, чем было предусмотрено социалистическими обязательствами.

ПРИЕЗД студентов — это всегда событие еще и в культурной жизни села. 120 концертов, 150 лекций, десятки стендов для местных школ, санитарные листки, приведенные в порядок памятники революционерам и павшим в Великой Отечественной войне.

Наши агитбригады выступали в любых условиях: на полевых станах, где сценой служил кузов автомобиля, и в клубе размером с учебную комнату, нас приходили слушать убеленные сединами аксакалы и дошколята. Зрители не жалели ладоней, выражая свою благодарность.

Конечно, и в стройотрядах эльмэшники не могли забыть о своей профессии. В «Айболите» выпускники-стоматологи организовали настоящий кабинет. Представляете себе, где-то в селе за 30 км от шоссейной дороги, вдруг появляется стоматологический кабинет. Пациенты приезжали сюда даже из районного центра.

Врачи отрядов, а медслужба области была укомплектована почти полностью из наших ребят, работали очень хорошо. Главврач нашего зонального отряда И. З. Лапенкова признана лучшим специалистом области.

Наши отряды стали инициаторами нового для Казахстана движения — охраны природы. В комсомольских собраниях, в повестке дня которых было записано: «Обсуждение проекта новой Конституции», участвовала и местная молодежь. Разговор шел о многих проблемах, особенно заинтересованно говорили об охране природы, о статье 67-й. Были разработаны рекомендации для старшеклассников, сделаны конкретные предложения.

Еще одно направление в работе наших отрядов было для нас полной неожиданностью. Это пионерские лагеря-спутники. Началась уборочная, и все взрослое население сел вышло в поле, а ребята остались без присмотра. Мы сразу же организовали из этой «покинутой» части населения отряды-спутники. Появились настоящие барабаны и горны, испанки на выгоревших ребячьих волосах, настоящий флагшток и утренняя линейка с подъемом флага, как у студентов. А потом операция «Зернышко», кружок «Юный медик», конкурс детского рисунка, концерты для родителей — этого еще здесь не видели.

Много было сделано казахстанскими отрядами, о многом мы писали в местных газетах, достаточно сказать, что мы выпустили в общей сложности 14 газетных полос!

ДО сих пор мы вспоминали то, что уже прошло, а если заглянуть уже сегодня в будущее нашего стройотрядовского движения? Летом в казахстанские отряды приезжали секретарь партийного комитета Ю. С. Астахов и секретарь комитета комсомола Е. Семернин. Основным вопросом, который они поставили перед командирами отрядов и зональным штабом, был вопрос о качественном составе наших отрядов и перспективах на командные должности.

В этой связи хочется вспомнить о забытой хорошей традиции, когда каждый отряд в конце трудового лета на отрядном собрании определял, кому быть командиром в будущем сезоне. Отбирались лучшие, они возглавляли новый отряд сразу же, как заканчивалось трудовое лето.

И еще одна традиция. При подготовительном штабе работала своя школа командиров, комиссаров, завхозов и мастеров — это облегчало задачу будущих руководителей, они получали максимум знаний из первых рук, от опытных целинников. Я думаю, что 5—6 занятий в такой школе будут очень полезны для будущих командиров и комиссаров, а в нашем институте достаточно ребят, которые всегда найдут время, чтобы провести такие занятия. Ведь значение руководителя в стройотряде огромно. Один из трех наших отрядов «Кокчетав» организован, как говорят, «на пустом месте», и только благодаря опытным руководителям А. Боброву и Л. Александровой, которым пришлось очень трудно, отряд из новичка превратился в лучший отряд Кокчетавской области.

Наши отряды всегда были сильны командирами. И это лето не стало исключением. В. Воронин хорошо организовал работу «Айболита», на сложном объекте добился строгой трудовой дисциплины, отряд признан одним из победителей смотра-конкурса по охране труда. Хорошо поработали бойцы «Спарты» вместе со своим командиром А. Лабузовым. В социалистическом соревновании между отрядами победителем признан «Кокчетав», второе место у «Айболита» и четвертое — у «Спарты».

Мы надеемся, что заново открытая для нас целина — Кокчетавская область — останется в маршрутах стройотрядов 1-го ЛМИ.

Я. НАКАТИС,
комиссар ЗССО «Интернациональный»

В самую горячую пору уборочной при отрядах возникли пионерские лагеря-спутники. На снимке: боец отряда «Айболит» Лена Крутикова, одна из лучших вожатых, со своими подопечными.

«РУСЬ» ПРИНИМАЕТ ГОСТЕЙ

(Начало на 1-й стр)

давно, просто не виделись некоторое время.

Мы принимали делегации студентов Австрии, США, Алжира. Все оставляли восторженные отзывы. И мы гордимся не только производственными показателями, но и тем, что подружились со своими сверстниками — представителями трех континентов земного шара.

Очень весело и интересно прошла традиционная встреча со студентами-филологами из США. Американские ребята прямо-таки рвались поработать — и вот уложены и отвибрированы первые метры «интернационального» бетона. Улыбки, смех, вспышки фотоаппаратов... А вечером по русскому обычаю гостям вручается «хлеб-соль». Время пролетело очень быстро, бедные гиды с трудом собирали американских ребят в автобусы, уезжать им явно не хотелось. И мы, как всегда при расставании с гостями, говорили: «Друзья, приезжайте, мы ждем вас!».

Жизнь отряда идет полным ходом. Комиссар Леша Белов, старый «русист», темпераментный, неугомонный парень, не дает покоя ни агитбригаде, ни художникам, особенно Мише Сизонову (Мишу в отряде окрестили Репиным и иначе как Ильей Ефимовичем не звали). Рисовал Миша здорово. Благодаря ему и всей бригаде художников наш лагерь был оформлен великолепно.

События в «Руси» следовали одно за другим, отряд жил насыщенной и очень интересной жизнью. Польские друзья устраивают первый интернациональный вечер: деликатесы польской кухни, шутки по-польски, превратившиеся в целый спектакль... Встречаем студентов из Болгарии. Они оказались отличными ребятами, ставшими общими любимцами. Вечер ГДР, с веселым показом мод... А фестиваль в Пушкине? Парад интеротрядов... Первое место на конкурсе песни. Наш соловей — Петя Дубинко так пел, что не подтянуть ему просто было невозможно. И это прекрасно делали Руслан Вишневский, Саша Краузе, да и весь отряд. На фестивале плакат «Нет — нейтронной бомбе!», выполненный Мишей Сизоновым, был признан лучшим и занял 1-е место на конкурсе политического плаката.

13 августа: накануне Дня строителя мы провели карнавал. Это невозможно описать, это надо было видеть. Каждый в костюме, (не понять, когда успели), веселье удалось на славу.

...И вот последняя интергруппа покидает лагерь — уезжают ребята из НРБ, ставшие поистине родными.

Быстро, очень быстро пролетело лето-77. Пора отряду возвращаться в края родные. Последняя линейка, звучат слова искренней благодарности руководства строительной организации за огромную помощь студентов и честный труд. Восемнадцати бойцам вручаются грамоты Главленинградстроя.

Флаг ИССО «Русь-77» спущен. Отряд поработал в этом году на славу, все были просто молодцы!

Ю. ЛУКЬЯНОВ,
командир ИССО «Русь»

М-11023 Заказ № 1238 Ордена Трудового Красного Знамени типография им. Володарского Лениздата, Ленинград, Фонтанка, 57. Редактор М. ЖАРИНОВА