Пролетарии всех стран, соединяйтесь!

Пульс

Орган парткома, ректората, комитета ВЛКСМ, профкома и месткома 1-го Ленинградского ордена Трудового Красного Знамени медицинского института имени акад. И. П. Павлова

№ 2 (1656)
Вторник, 11 января 1977 г.

Год издания 47-й
Цена 1 коп.

ЛМИ ИНТЕРНАЦИОНАЛЬНОМУ — 30 лет

В КАНУН Нового года в зале имени В. И. Ленина состоялся торжественный вечер, посвященный 30-летию с начала обучения в вузах СССР студентов из социалистических стран. В зале — профессора, руководители кафедр, ассистенты, много лет работающие с иностранными учащимися, советские студенты и студенты из ГДР, Чехословакии, Польши, Югославии, КНДР, Болгарии.

С вступительным словом обратился к собравшимся ректор института профессор В. А. Миняев. Он подчеркнул значимость подготовки специалистов для социалистических стран в Советском Союзе, большую роль в этой работе партийных организаций вузов и, в частности, 1-го ЛМИ, конкретное деловое участие в обучении и воспитании молодых специалистов профессорско - преподавательского состава института. 1-й ЛМИ считается одним из лучших вузов по подготовке иностранных учащихся.

30 лет назад первые студенты приехали из социалистических стран учиться в Советском Союзе. Тогда же первых посланцев дружественных республик принял и наш ЛМИ. За прошедшие годы подготовлено свыше 400 высококвалифицированных специалистов для этих стран. Сейчас в нашем институте обучается 67 студентов из 6 социалистических стран.

Консул генерального консульства ГДР в Ленинграде тов. Г. Блейль, выступая на вечере, передал коллективу нашего института благодарность за работу по подготовке врачебных кадров для ГДР.

Студенты из ГДР активно участвуют в общественной и научной жизни института. 47 из них занимаются в СНО на различных кафедрах, многие неоднократно проводили свой трудовой семестр в студенческих строительных отрядах, каждый год студенты ГДР принимают участие в работе комиссий по приему ОПА. Ведется большая совместная работа с комитетом комсомола на основе ежегодно возобновляемого договора.

Об участии студентов из ГДР в общественно-политической жизни института рассказал Маттиас Брюкнер (III курс стоматологического факультета).

Г. Блейль зачитал приказ министра высшего образования ГДР о награждении за большую работу по обучению и воспитанию немецких студентов 22 сотрудников 1-го ЛМИ значком «Отличник высшего образования ГДР». Среди награжденных — профессора А. В Вальдман, К. М. Сергеева, К. В. Темирова, доценты А. Н. Шмелев, А. И. Кирсанов, В. И. Калинин и другие.

Приехавшая к нам учиться из Болгарии Йотова Пепе (1 курс) сказала, что получить высшее образование в 1-м ЛМИ — большая честь. Институт готовит прекрасных специалистов, 12 дипломированных врачей, обучавшихся здесь, успешно работают в органах здравоохранения НРБ.

Внимательно слушали собравшиеся выступление А. Н. Шмелева. Он говорил о большом вкладе партийной организации института в работу по воспитанию иностранных учащихся. Составленный в ЛМИ комплексный план учебно-воспитательной и идейно-политической работы со студентами был переведен на немецкий язык и используется в работе партийной организацией Дрезденской медицинской академии.

Интересен путь выпускников 1-го ЛМИ у себя на родине. Окончивший аспирантуру в нашем институте Кирай Кальман (Венгрия) сейчас работает в Женеве, во Всемирной организации здравоохранения, Фрич Иван заведует кафедрой социальной гигиены и организации здравоохранения в Праге, Шандор Вираг — заместитель директора завода фармацевтических продуктов «Хиноин», Ласло Сабо — директор рентгенорадиологического института, Месарош Иштван — старший научный сотрудник института физиологии в Венгрии. Сараджа Марчел — зав. кафедрой патофизиологии в Бухаресте. И многие другие выпускники 1-го ЛМИ возглавляют работу кафедр и клиник.

Наш институт заслуженно может гордиться многими своими воспитанниками, работающими в ГДР. Это Вольфганг Хашке (зав. кафедрой нормальной физиологии в Йене), Реберг Гюнтер и Карл Хохмут, старшие научные сотрудники медицинского института «Шарите» в Берлине.

Обо всех этих выпускниках, о крепких, дружеских, непрекращающихся и сегодня связях их со своими учителями, о том, как постепенно накапливался опыт работы с иностранными учащимися, рассказал лауреат премии ГДР — золотой медали Гуфеланда профессор А. И. Айвазян.

Затем был зачитан приказ ректора об объявлении благодарности за работу по подготовке иностранных учащихся группе преподавателей и студентов.

После торжественной части состоялся концерт, в котором выступили советские и иностранные студенты.

М. КУТАЕВА,
член комитета ВЛКСМ

Внимание, экзамены! Эти слова, звучащие сегодня как мобилизующий призыв, мы увидели на кафедре анатомии (снимок справа). А под ними, на стенде — расписания экзаменов и консультаций, объявления о приеме зачетов, о часах работы анатомического музея, словом, все, что нужно знать студенту во время подготовки к экзамену.

С каждым днем зимняя сессия все больше подчиняет своему ритму — деловому, напряженному, рабочему — жизнь всего института. Еще несколько дней назад у деканата I курса собиралась плотная толпа студентов, жаждущих получить «допуск» на отработку, а сегодня там тихо и лишь единицы безнадежно отставших неуверенно входят в комнату...

Самые младшие вступают в сессию — 13 января — последними, на других курсах экзамены уже идут несколько дней. А у стоматологов, особенно на V курсе, сессия, можно сказать, в разгаре. Начало стоматологи положили доброе. К примеру, 552-я группа экзамен по хирургическим болезням сдала без троек, получив шесть пятерок и четыре четверки. Высокие результаты на экзамене по ЛОР-болезням в 572-й группе: семь отличных и три хороших оценки. Успешно, без троек сдали экзамен по нервным и психиатрии студенты 581-й группы. НА НИЖНЕМ СНИМКЕ: студентка 581-й группы В. Садырина сдает экзамен по этим предметам доцентам Н. Г. Ефимовичу и В. А. Сорокоумову. Она получила пятерку.

Фото Л. Богачевой и Ю. Сунцова

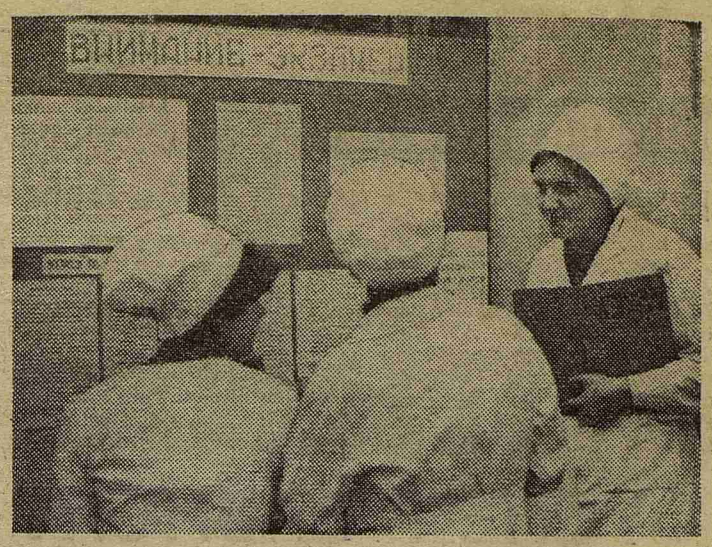

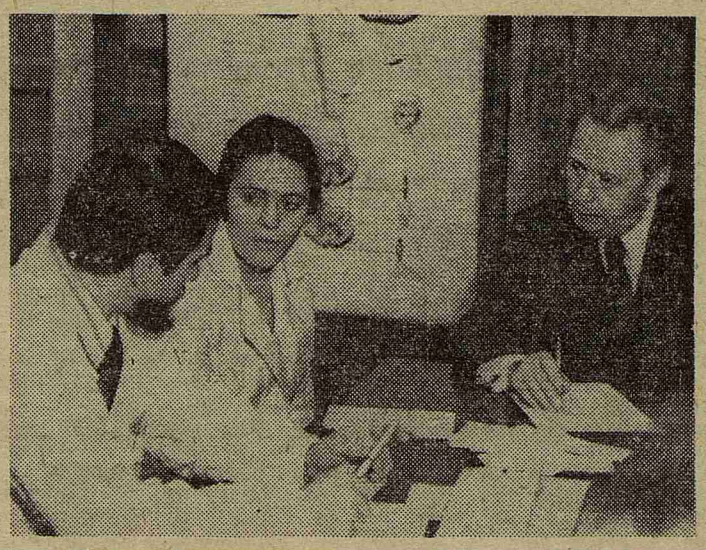

СТУДЕНТ ЗАДАЕТ ВОПРОСЫ

«За круглым столом» в студенческом общежитии

СТАРАЯ традиция встреч «за круглым столом» возобновилась в зале нового студенческого общежития.

На встречу со студентами пришли ректор института профессор В. А. Миняев, секретарь парткома доцент Ю. С. Астахов, зав. кафедрой истории КПСС, зам. секретаря парткома А. Н. Шмелев, деканы факультетов профессора О. П. Большаков и О. И. Елецкая, проректор по работе с иностранными учащимися доцент Ю. Д. Игнатов, и. о. проректора по АХЧ Т. А. Сидоренко, председатель совета общежитий П. Н. Сафронов, декан I курса В. Г. Гололобов, секретарь комитета ВЛКСМ Е. Семернин, председатель профкома В. Саврасов.

Встреча получилась очень представительной и вылилась в дружескую, непринужденную беседу.

Начал разговор со студентами и в дальнейшем был ведущим Анатолий Николаевич Шмелев, напомнивший студентам об особенностях нового, 1977 года, когда наше государство будет праздновать свое 60-летие.

— Эта дата, — сказал А. Н. Шмелев, — обязывает всех нас работать и учиться в новом году с особой энергией и ответственностью.

Пришедшие на встречу члены студенческих советов всех трех общежитий и студенты (их было около 250) с большим интересом слушали рассказ ректора о плане социального развития института, о трудностях, связанных с переходом на новую учебную программу, о научных проблемах, над которыми сотрудникам и студентам ЛМИ предстоит работать в 1977 году. В своем выступлении Владимир Алексеевич особенно подчеркнул необходимость бережного отношения к материально-технической базе института, которая совершенствуется с каждым годом.

Выступление ректора вызвало оживление среди собравшихся. Студентов, в частности, заинтересовали новшества, связанные с переходом на новую учебную программу. Действительно, нынешние пятикурсники - стоматологи станут первооткрывателями субординатуры, а студенты V курса лечебного факультета впервые будут сдавать весной государственные экзамены по неспециальным предметам.

Много вопросов было задано проректору по АХЧ: в новом общежитии, к сожалению, до сих пор для студентов не созданы полностью необходимые бытовые удобства (продолжаются перебои с горячей водой, все еще не открыт буфет и пр.). Отвечая на вопросы студентов, Т. А. Сидоренко заверила собравшихся, что все недостатки, зависящие от работы АХЧ, будут устранены в течение января.

Постарались сделать все необходимое для плодотворной работы студентов в период сессии сотрудники библиотеки. Читальный зал будет работать в дни экзаменов с 10 до 21 часа, в ближайшее время он переместится на улицу Рентгена, а в 4-м общежитии откроется читальный зал со своим фондом.

У студентов накопилось много вопросов, связанных с третьим трудовым семестром. Отвечал на эти вопросы Е. Семернин, рассказавший о планах студенческого лета 1977 года.

Стройотряды по-прежнему остаются наиболее эффективной формой организованной, самостоятельной работы молодежи, ее общественно-политической активности. Работа студенческих отрядов строится на основе положений Устава ССО. Проводится она в течение двух летних месяцев. Зачисление в отряды осуществляется на принципах добровольности. Позиция комсомола в организации студенческого строительного движения всегда была активной. Основанием к этому служит признание стройотрядов наиболее эффективной формой коммунистического воспитания молодежи. За студентами, участвующими в III трудовом семестре, в полном размере сохраняется стипендия, заработная плата в ССО не облагается налогами. Труд студентов в строительных отрядах высоко оценивается правительственными наградами, грамотами, ценными подарками и премиями.

Все студенты, не принимающие участия в работе стройотрядов, будут заняты, как обычно, в течение одного месяца на работах по подготовке института к новому учебному году и организации приема поступающих в ЛМИ. В сентябре все студенты, отработавшие один месяц на территории института, выезжают на сельскохозяйственные работы, а для бойцов студенческих строительных отрядов предусмотрен отдых до 14 сентября. Освобождение от участия в трудовом семестре получают студенты, имеющие противопоказания по состоянию здоровья и по семейным обстоятельствам. Окончательное решение выносится комитетом комсомола на основании мнения комсомольского собрания группы и представленных документов о необходимости освобождения.

После того как Е. Семернин ответил на все вопросы, касающиеся трудового семестра, с заключительным словом к собравшимся «за круглым столом», обратился А. Н. Шмелев. Он поздравил студентов с Новым годом и пожелал успехов в сессии.

На приз первокурсника

Традиционные лыжные соревнования на приз первокурсника прошли в последнее декабрьское воскресенье на учебно - спортивной базе в Васкелове. 105 первокурсников вышли на лыжню. На юношеской дистанции борьба за первое место разгорелась между членами сборной команды института Анатолием Лангуевым (178-я гр.) и Владимиром Королинским (125-я гр.). Анатолию удалось выиграть у соперника 7 секунд; он стал победителем, пройдя пять километров за 17.25 сек. На третьем месте Владимир Евстигнеев (180-я гр.), его время 18.29 сек. Таким образом в личном зачете победили стоматологи, а в командном — впереди второй поток лечебного факультета, затем идут стоматологи, и на третьем месте — первый поток лечебного факультета.

На женской дистанции в 3 км первенство в командном зачете одержали лыжницы первого потока лечебного факультета, за ними — второй поток, и далее — стоматологи.

В общем зачете на двух дистанциях победили первокурсники со 2-го потока, на третьем месте — стоматологи.

Неплохо начали зимний сезон студенты I курса: половина участников выполнила нормативы ГТО IV ступени, а 51 человек впервые «справился» с нормативами II и III разрядов!

До новых встреч на васкеловской лыжне в дни каникул!

А. ВАРФОЛОМЕЕВ,
студент III курса,
член лыжной секции

ПАРТИЙНАЯ ЖИЗНЬ

УСПЕХ ЗАВИСИТ ОТ НАС

ПОЛОЖЕНО НАЧАЛО ОТВЕТСТВЕННОЙ И ДЛИТЕЛЬНОЙ РАБОТЕ ПО РЕАЛИЗАЦИИ РЕШЕНИЙ ОКТЯБРЬСКОГО ПЛЕНУМА ЦК КПСС

В ДЕКАБРЕ минувшего года первичные партийные организации института обсудили на своих собраниях итоги работы октябрьского (1976 г.) Пленума ЦК КПСС и задачи, вытекающие из его решений.

Оценивая материалы Пленума как программные для партийных организаций на длительное время, как развитие и конкретизацию решений XXV съезда КПСС, коммунисты в своих выступлениях единодушно одобрили решения, принятые октябрьским Пленумом, выводы и предложения, содержащиеся в речи на Пленуме Генерального секретаря ЦК КПСС товарища Л. И. Брежнева.

На собраниях состоялся деловой разговор об углубленном изучении материалов и решений Пленума каждым коммунистом, комсомольцем, студентом, работником института в целях сознательного определения своего места, своей роли в борьбе за выполнение заданий пятилетнего плана.

Наиболее оперативно и энергично пропагандировали материалы Пленума коммунисты парторганизации I—II курсов лечебного факультета (секретарь С. С. Михайлов). На всех потоках первого курса и на пятом были прочитаны лекции. Коммунисты кафедры истории КПСС и политэкономии выступали с докладами по важнейшим документам Пленума в студенческом общежитии. Состоялась лекция и проведено семинарское занятие в школе молодых коммунистов. Преподаватели кафедры помогли провести в студенческих группах политинформации по проблематике октябрьского Пленума.

К сожалению, в некоторых партийных организациях приступили к пропаганде материалов Пленума с опозданием. Этим только и может быть объяснено отсутствие в докладе зам. секретаря первичной парторганизации III—IV курса каких-либо упоминаний о разъяснении решений Пленума. А в институте пульмонологии коммунисты-руководители не принимают личного участия в этом важном партийном деле.

В своих выступлениях на собраниях коммунисты, проявляя глубокую заинтересованность с позиций октябрьского Пленума анализировали работу партийных групп, бюро и всех служб института.

Эффективность и качество стали лейтмотивом предложений, высказанных на собраниях. Так, Б. И. Горнаев (институт пульмонологии) посвятил свое выступление развитию исследований, направленных на повышение эффективности диагностики и лечения. Г. Д. Корж обратил внимание на такой резерв в научно-исследовательской работе, как создание в коллективе здорового психологического климата. Критическому анализу подверглись итоги НИР в институте пульмонологии, в том числе такие недостатки, как отсутствие в исследованиях элементов новизны, мелкотемье, невысокие практические и теоретические результаты научных работ, затраты крупных средств на оборудование и аппаратуру, которые не используются.

Во всех организациях в соответствии с требованиями Пленума остро ставился вопрос о трудовой и учебной дисциплине — этом важнейшем условии эффективности и качества работы. Приводились факты, свидетельствующие о том, что не все коммунисты показывают личный пример в соблюдении трудовой дисциплины. Но особенно неблагополучно дело обстоит с учебной дисциплиной студентов. Многие из них без всяких уважительных причин пропускают лекции, как будто можно стать квалифицированным врачом, пренебрегая самым последним словом медицинской науки, содержащимся в лекциях. Такое положение тревожит тем более, что некоторые партийные организации примирились с этим злом. Такая позиция противоречит и духу и букве решений Пленума.

Известно, что Пленум ЦК КПСС предъявил повышенные требования к уровню идеологической работы партии. Под таким углом зрения выступавшие коммунисты рассматривали состояние воспитательной работы в студенческих коллективах. Партгрупорг кафедры нормальной анатомии Б. И. Пшегорницкий справедливо подчеркнул в своем выступлении, что идейно-политическое и нравственное воспитание студентов — дело всех кафедр, а не только кафедр общественных наук. А чтобы успешно выполнить роль духовного наставника студенчества, отметил оратор, каждый преподаватель должен получить высшее политическое образование.

Интересным опытом работы с финским землячеством поделилась И. А. Мозговая (кафедра биохимии).

Р. В. Молотков (кафедра общей химии) остро критиковал неполадки в 4-м общежитии: там нередко холодно, не всегда бывает свет, нет буфета, низка в целом культура быта.

Коммунисты с позиций октябрьского Пленума анализировали также итоги учебно-воспитательной, лечебной, научно - исследовательской работы, организацию социалистического соревнования, успехи и недостатки в использовании трудовых, материальных и финансовых ресурсов.

В принятых решениях собрания нацелили коммунистов на дальнейшее глубокое изучение материалов октябрьского Пленума и XXV съезда КПСС, на развертывание социалистического соревнования в честь 60-летия Октября и принятие повышенных обязательств.

Собрания первичных организаций потребовали от всех коммунистов быть в авангарде борьбы за совершенствование качества, повышение эффективности учебно-воспитательного процесса на основе повышения научного и методического уровня преподавания, широкого использования технических средств, укрепления учебной и трудовой дисциплины.

Принятые решения положили начало ответственной и длительной работе по реализации решений октябрьского (1976 г.) Пленума ЦК КПСС.

Ее успех будет зависеть от организаторской работы партийных бюро, партийных групп, от активности всех коммунистов.

А. БОТОВ,
доцент кафедры истории КПСС и политэкономии

ПАМЯТИ Т. Н. БАКУШЕВОЙ

Клиника нервных болезней нашего института понесла большую утрату. После тяжелой и продолжительной болезни 2 января скончалась Таисия Николаевна Бакушева, проработавшая больничным ординатором клиники свыше 25 лет.

Таисия Николаевна родилась в 1920 году в городе Щербакове Ярославской области. В трудные военные годы училась в Ленинградском педиатрическом институте и окончила его в 1942 году. Затем работала врачом в поликлиниках блокадного Ленинграда, а с 1950 года — ординатором в нашем институте.

Таисия Николаевна восприняла лучшие традиции ленинградской неврологической школы и стиль неврологической работы в нашем институте. Она безотказно консультировала больных во многих наших клиниках. Товарищи по работе постоянно убеждались, особенно во время дежурств, в ее врачебном таланте. В ней гармонично сочеталось профессиональное мастерство с человеческим обаянием. Ее очень ценили и любили больные.

Свои знания и опыт Таисия Николаевна охотно передавала молодым врачам и студентам старших курсов, с которыми часто занималась, заменяя недостающих преподавателей. Она активно участвовала в научной деятельности клиники, была соавтором ряда печатных работ. Много усердия и внимания уделяла общественной деятельности. Таисия Николаевна удостоена ряда правительственных наград: медали «За оборону Ленинграда», «За доблестный труд в Великой Отечественной войне 1941—1945 гг.».

Таисии Николаевне было свойственно высокое чувство долга, дисциплинированность, требовательность к себе и вместе с тем радушие, доброжелательность, искренность. Она любила искусство, сама была поэтической натурой, живо участвовала в нашей скромной художественной самодеятельности, была душой коллектива.

Остро и невосполнимо ощущается всеми нами преждевременный уход Таисии Николаевны из наших рядов. Светлая память о ней, замечательном враче, добром товарище и человеке навсегда сохранится в наших сердцах.

Коллектив кафедры и клиники нервных болезней

Наука—практике

ГОРМОНОТЕРАПИИ — СОВРЕМЕННАЯ ТЕОРЕТИЧЕСКАЯ БАЗА

МНОГОЧИСЛЕННУЮ аудиторию собрала состоявшаяся в конце декабря научно-практическая конференция института. Кроме сотрудников наших клиник пришли врачи из различных поликлиник города, сотрудники некоторых учебных и научных учреждений. Конференция была посвящена крайне важному для всех вопросу — теоретическому обоснованию гормонотерапии. Морфологическая часть конференции не содержала привычных разделов: анализа осложнений или причин неуспешного лечения. Задача патологоанатомов была иной. Морфологи познакомили слушателей с результатами своих многолетних исследований нейроэндокринной системы (НЭС), которые позволили им предложить свою оригинальную концепцию об участии НЭС в адаптации и о непреложности повреждающего действия гормонов при разнообразных вариантах извращения функции НЭС.

После кратких вступительных слов профессора Г. Б. Федосеева и профессора Т. Б. Журавлевой доцент кафедры патологической анатомии Р. А. Прочуханов рассказал о тех научных фактах, которые были положены в основу принципа «физиологической стабилизации НЭС», как действенной меры профилактики и лечения разнообразных заболеваний.

Докладчик сумел просто и понятно изложить весьма трудные для восприятия данные о результатах проведенных на кафедре патологической анатомии сложных исследований (ферментативная гистохимия, цитофотометрия, стереометрический анализ, биохимия стероидных и белковых гормонов).

Установлено, что сущность действия стероидных и белковых гормонов может быть сведена лишь к стимуляции или подавлению обменных процессов клетки. Этот стереотипный ответ не может обеспечить специфичность реакции НЭС на разнообразные виды стресса, вызываемого экзогенными или эндогенными воздействиями. Хорошим подтверждением этому было выявленное в экспериментах структурно - метаболическое сопряжение всех разнородных гормональных функций. При любом воздействии на организм животного в целом или на какое-либо звено НЭС в аденогипофизе меняются все многочисленные тропные функции. И преобладает среди них прежде всего АКТГ. Такое «сцепление» тропных функций, во-первых, подтверждает данные о стереотипизме функциональной перестройки НЭС в патологических условиях, а во-вторых, дает реальные основания говорить о том, что участие НЭС в стрессорных реакциях, в адаптации носит «балластный» характер.

Вывод о том, что перестройка НЭС в условиях стресса может играть роль повреждающего фактора побудила поставить опыты с попыткой предупреждения этого гормонального повреждения. Достигалось это торможением гормональной секреции путем блокады АКТГ — функции гипофиза со снижением активности коры надпочечников до физиологического уровня. Такое охранительное торможение функции НЭС обеспечило значительное повышение выживаемости животных при тяжелом стрессе.

Так, теоретические положения о роли НЭС в адаптации получили свое экспериментальное подтверждение. Это позволило поставить вопрос о возможности применения принципа физиологической стабилизации НЭС для предупреждения тех патологических реакций у человека, которые сопровождаются нарушениями микроциркуляции и иммунной защиты. Так, результаты экспериментального изучения функциональной морфологии НЭС получили прямой выход в клиническую практику.

СООБЩЕНИЕ морфологов было встречено с большим интересом и вызвало много вопросов. Давно уже на научных заседаниях не было столь оживленной дискуссии и такой непринужденности, которой немало способствовало активное участие председателя — профессора Г. Б. Федосеева.

Большой интерес вызывали сообщения клиницистов, которые провели первую клиническую апробацию принципа физиологической стабилизации НЭС. Для этого использовался метод мягкого блокирования АКТГ-функции гипофиза с помощью малых, почти «гомеопатических» доз дексаметазона. В сообщении доцента В. И. Калинина отмечалось, что этот метод лечения снимал обострение у больных тяжелыми формами пародонтоза. В клинике ЛОР-болезней (доклад зав. кафедрой М. С. Плужникова и врача Я. А. Накятиса) были получены не только благоприятные результаты у больных тяжелыми вазомоторными ринитами, но и весьма убедительно показано, что положительный эффект примененного метода достигается через стойкое снижение глюкокортикоидной функции коры надпочечников, которая у всех этих больных до начала лечения оказалась повышенной. Преподаватель кафедры физвоспитания И. Р. Бондарева сообщила о несомненном положительном эффекте стабилизации НЭС, как мере профилактики явлений переутомления, возникающего в ходе тренировки спортсменов.

Профессор Г. Б. Федосеев в своем заключении отметил, что теоретическое обоснование предлагаемого принципа физиологической стабилизации НЭС не вызывает никаких возражений, а первые попытки клинического применения малых доз гормонов оказались успешными. Все это позволяет говорить о целесообразности дальнейшей клинической проверки нового направления гормональной терапии и разработки методов этой терапии в соответствии с вариантами клинических форм заболеваний.

Широко распространенной в настоящее время заместительной гормональной терапии было посвящено сообщение доцента Н. Н. Зубцовской. Кафедра госпитальной терапии является единственной в нашем институте, где гормонотерапия может проводиться не вслепую, а под контролем содержания кортикостероидов в крови больного. Четкое выявление недостаточности коры надпочечников у больных тяжелыми формами бронхиальной астмы позволило получить несомненный положительный эффект у таких больных, которым уже ничто другое не помогало.

Разговор о необходимости создания институтской лаборатории для контроля гормонального статуса приобрел на конференции оправданную остроту. В самом деле, широкое применение гормонов в лечебных целях, та большая опасность, которую таит в себе необоснованное гормональное воздействие, и, наконец, насущная необходимость практического применения результатов теоретических изысканий — все это свидетельствует о том, что в нашем институте пора уделить этому достаточное внимание. С. М. Ледовская рассказала о современных методических возможностях контроля гормонального статуса в клиниках. Главный врач клиник Л. П. Григорьев поддержал заключение председателя: просить ректорат принять меры по организации лаборатории.

Проведение подобных конференций — живое и нужное дело. Можно пожелать руководству клиник и организаторам конференций успехов в этом направлении.

Ассистент Л. АЛЕКСИН

К СВЕДЕНИЮ ПОДПИСЧИКОВ

Редакция сообщает, что подписка на газету «Пульс» на 1977 год будет продолжена в течение двух недель после зимних каникул (дни дежурств — вторник и четверг, с 15 до 16 часов).

М-10020 Заказ № 1077 Ордена Трудового Красного Знамени типография им. Володарского Лениздата, Ленинград, Фонтанка, 57. Редактор М. ЖАРИНОВА