*Пролетарии всех стран, соединяйтесь!*

# Пульс

Орган парткома, ректората, комитета ВЛКСМ, профкома и месткома 1-го Ленинградского ордена Трудового Красного Знамени медицинского института имени акад. И. П. Павлова

№ 5 (1659)
Вторник, 15 февраля 1977 г.

Год издания 47-й
Цена 1 коп.

Студенческий отдел институтской библиотеки, пожалуй, всегда работает с перегрузкой. Конечно, особо ощутимы эти перегрузки в сессионные дни. Подсчета никто не ведет, но главный библиотекарь М. Р. Маева (смотри снимок), выдающая учебники студенту I курса В. Олейнику, говорит, что через ее руки во время сессии в день проходило от 200 до 300 книг.

Начался новый семестр. И опять полно народу и в читальном зале, и на студенческом абонементе...

Фото Л. Богачевой и Ю. Сунцова

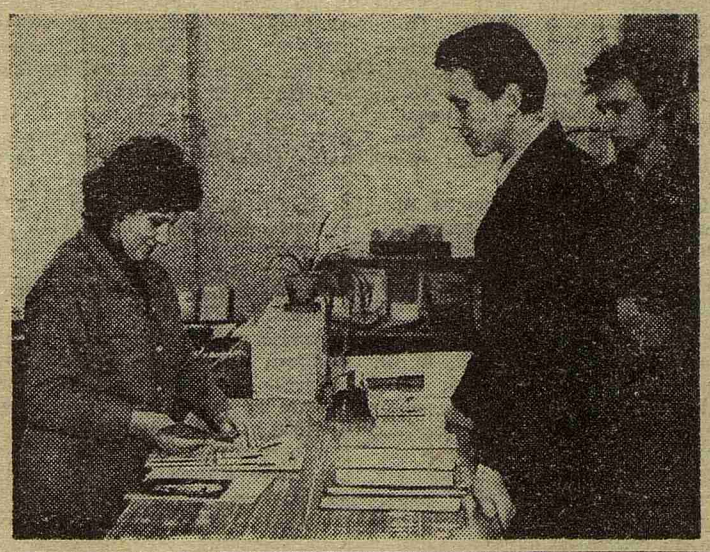

## НА ПУТИ К НОВОМУ УЧЕБНОМУ ПЛАНУ

НЕОБЫЧНО начался весенний семестр на кафедре общей хирургии. Второй раз в этом учебном году преподаватели приступили к проведению занятий с начала программы. Осуществляется переход обучения на новый учебный план, и это требует большой и серьезной подготовительной и дополнительной работы. По новому учебному плану цикл занятий по общей хирургии начинается в весеннем семестре II курса и завершается в конце осеннего семестра следующего, III курса. Чтобы «подогнать» нынешний третий курс к новой программе, пришлось все темы пройти вместо года в один семестр.

Необходимость заставила отказаться от полезной во многих случаях проработки лекционного материала на клинических примерах во время практических занятий. Часть материала пришлось изучить по несколько сокращенной программе. Однако и этого было бы недостаточно для полного завершения программы. Ректорат и учебная часть института пошли навстречу кафедре, разрешив читать две лекции в неделю и проводить занятия по четыре часа. На кафедре были выделены преподаватели для вечерних консультаций отстающим студентам, отработки занятий проводились в течение всего семестра, причем темы отработок повторялись дважды. Напряженная работа преподавателей и третьекурсников не пропала даром. Программа была пройдена полностью, студенты показали хорошие знания на экзаменах. Средний балл по курсу составил 4,4. Получили неудовлетворительную оценку лишь 10 студентов. Несмотря на короткий срок обучения, кафедра сочла возможным провести (и успешно провела) олимпиаду, включающую общую оценку успеваемости и посещения лекций, написание реферата, собеседование. В олимпиаде приняли участие 70 студентов, написавших рефераты.

Сейчас к нам приходит новый курс — второй, приходят студенты, которые не изучали патологическую физиологию и анатомию, микробиологию и фармакологию — дисциплины, крайне необходимые для понимания клинических проявлений заболевания. А нынешние второкурсники еще не закончили изучение нормальной физиологии и биохимии. Как видим, обучение по новому плану имеет свои, очень большие трудности. И это остро почувствовалось уже на первых занятиях. Поэтому кафедра гибко перестроила методику обучения, согласовав взаимные интересы с кафедрами биохимии и физиологии, с которыми были проведены совещания по интеграции учебных планов. Лекторы перестраивают свои лекции, усиливая разделы патанатомии и патфизиологии болезни, делая лекции более доступными для второкурсников. Разработаны соответствующие указания к проведению практических занятий, перестроен порядок их проведения. Преподавателям предстоит сложная задача уложить отдельные занятия в два часа вместо обычных трех. Уже пересмотрены на кафедральных совещаниях методички к занятиям весеннего семестра, продумана тематика заседаний СНО.

Несмотря на большие трудности переходного периода, коллектив кафедры настроен оптимистически и считает, что основная задача курса общей хирургии будет выполнена и, кроме того, студенты лучше осознают необходимость прочного усвоения важных теоретических дисциплин.

**Профессор С. КУРБАНГАЛЕЕВ,**
**зав. кафедрой А. ПРОТАСОВ,**
**ассистент**

## УЧИТЬСЯ УЧИТЬ

## КАФЕДРАЛЬНЫЙ ФАКУЛЬТЕТ ПОВЫШЕНИЯ КВАЛИФИКАЦИИ

КАК известно, повышение квалификации преподавателей происходит на специальных курсах ФПК. Однако путевок на кафедры нашего института присылают мало — 1—2 на каждый год, причем пребывание на этих курсах связано с отрывом от основной работы на кафедре, а следовательно, с перегрузкой учебной работой других преподавателей.

На курсах ФПК усовершенствование идет лишь по линии педагогического мастерства, повышения же научной квалификации не происходит. Учитывая все эти моменты и то обстоятельство, что кафедра анатомии нашего института является опорной кафедрой, куда приезжают для ознакомления с работой и приобретения опыта и советские, и иностранные специалисты, было решено организовать внутренний факультет усовершенствования преподавателей.

У нашего факультета 5 направлений.

Первое: повышение педагогического мастерства. Для этого вводятся показательные практические занятия со студентами («открытый урок»). Их проводят опытные доценты. Затем все ассистенты должны провести отчетные практические занятия со студентами, на котором присутствуют все старшие преподаватели, доценты, профессора. Каждое такое занятие ассистента в дальнейшем обсуждается на кафедральном заседании.

Второе: умение хорошо препарировать и изготовлять сложные анатомические препараты, как показатель высокой квалификации анатома. С этой целью все преподаватели должны отпрепарировать на трупе, консервированном по бесформалиновому методу профессора М. Г. Привеса, определенные области. Доценты делают показательное препарирование, а ассистенты и старшие лаборанты — отчетное. Качество произведенной работы оценивается комиссией.

Третье: повышение квалификации преподавателей в области рентгеноанатомии. Кафедра анатомии нашего института более 40 лет назад впервые в стране начала преподавание рентгеноанатомии. За это время новая область науки сделала большие успехи и ушла вперед. Преподавание рентгеноанатомии — прогрессивное направление, т. к. анатомия живого является основой для медицины. Для повышения квалификации преподавателей в этой области на кафедре профессорами будут проводиться семинары, посвященные различным разделам анатомии человека.

Четвертое: владение всеми методами научного исследования в области анатомии, как показатель высокой квалификации анатома. Основным объектом научных исследований на кафедре является сосудистая система. Все преподаватели должны изготовить самостоятельно препараты: по бесформалиновому методу консервирования, по рентгенологическому методу (рентгенография артерий, вен, лимфатических сосудов), а также макромикроскопическим, микроскопическим и безынъекционным методами.

Пятое: каждый преподаватель должен сделать реферат по обзору отечественной и зарубежной научной литературы по анатомии за последний год.

Такой внутренний факультет повышения квалификации для всех преподавателей кафедры анатомии введен впервые. Насколько известно, на кафедрах анатомии других институтов подобные факультеты повышения квалификации не практиковались. Думается, наше начинание должно дать хорошие результаты. Возможно, оно послужит примером и для других кафедр.

**Профессор А. ДРОЗДОВА**

## Смотр оборонно-массовой работы

Добровольному обществу содействия армии, авиации и флоту в январе исполнилось 50 лет. В связи с юбилеем и за активную военно-патриотическую, оборонно-массовую и спортивную работу Президиум Верховного Совета СССР наградил ДОСААФ орденом Ленина.

Секретариат ВЦСПС, бюро ЦК ВЛКСМ и бюро президиума ЦК ДОСААФ приняли совместное постановление о проведении с 23 января по 23 февраля Всесоюзного месячника оборонно-массовой работы в честь 59-й годовщины Советской Армии и Военно-Морского Флота и 50-летия ДОСААФ. Основные задачи месячника: усиление работы по воспитанию молодежи в духе советского патриотизма, пропаганда ленинских заветов о защите социалистического отечества, требований XXV съезда КПСС об укреплении обороноспособности страны.

Первичная организация ДОСААФ института, насчитывающая 3460 членов, проводит большую работу по военно-патриотическому воспитанию студентов.

Разработан конкретный план проведения месячника и смотра-конкурса. На расширенном заседании комитета ДОСААФ с этим планом ознакомлены ответственные за работу ДОСААФ всех кафедр, клиник и подразделений института. Многое уже сделано. На ряде кафедр (военная, кожных болезней и другие) организованы уголки ДОСААФ, проведены беседы о 50-летии общества. Стрелковая команда института (капитан — студент IV курса Игорь Медоев) заняла первое место в Петроградском районе на соревнованиях в честь 50-летия ДОСААФ. Готовится и летом будет проведен шлюпочный поход по местам боевой славы.

23 февраля во Дворце культуры имени Ленсовета совместно со слушателями ВМА будет проведен вечер, посвященный 59-й годовщине Советских Вооруженных Сил.

Первоочередной своей задачей комитет ДОСААФ считает улучшение организаторской работы, резкое увеличение числа членов общества. Надо добиться такого положения, чтобы к 23 февраля 100 проц. студентов и 75 проц. сотрудников института стали членами ДОСААФ.

**Доцент И. НАГАЕВ**

**С 16 февраля в ЛМИ начинается месячник безвозмездного донорства**

## Дар бесценный

Безвозмездное донорство не случайно считается одним из основных показателей степени гуманности общества, поэтому нет ничего удивительного в том, что это движение зародилось именно в нашей стране — первом социалистическом государстве трудящихся, где народ так широк душой, так дружелюбен и добр.

Дать кровь — это значит спасти жизнь! О чудодейственных свойствах крови, о возможности каждого из нас стать дарителем крови, а значит и жизни — хорошо известно. Дать небольшое количество крови (280 — 400 мл) для организма совершенно безвредно. Наоборот, эта процедура стимулирует все основные системы организма здорового человека.

В Советском Союзе безвозмездное донорство развивается высокими темпами: только за последнее пятилетие число доноров возросло более чем в 2 раза. Однако достижения медицины и возможности здравоохранения поставили на повестку дня новые задачи. Донорская кровь нужна сегодня не только для приготовления препаратов, используемых для лечения различных заболеваний, но и для хирургических вмешательств и для новейших методов лечения. Так, при операции на сердце требуется 6 литров крови, для работы искусственной почки — 4 литра, а для операции замещения — 15 литров крови!

Все это ставит перед нами большие задачи. Наш институт в течение последних шести лет ежегодно перевыполняет планы безвозмездного донорства. В прошлом году 1700 студентов и сотрудников стали донорами. Лучшие показатели были у II курса (теперь III), на котором большую пропагандистскую и организаторскую работу провели студент Василий Залесов и декан курса Л. А. Алексина.

В этом году месячник донорства проводится в честь замечательной даты — 60-летия Великой Октябрьской социалистической революции. Открывают месячник студенты II курса лечебного факультета (ответственные — декан А. В. Шабров, ассистент Н. В. Кимнатная).

В выполнении плана безвозмездного донорства активно помогают партийная и комсомольская организации, деканат, комитет Красного Креста. Следует отметить активную работу членов комитета З. К. Колб, Л. Л. Крохолевой, Н. В. Кимнатной, А. Е. Борисова, М. Г. Остроумовой, С. К. Мироновой. Очень четко и организованно проводится работа на донорском пункте ВНИИПа (ответственная — доктор Е. А. Соколова).

Дорогие товарищи! Мы надеемся и в этом году с честью выполнить и перевыполнить план безвозмездного донорства. Приглашаем вас исполнить свой гражданский долг — принять участие в месячнике безвозмездного донорства.

**Профессор З. КОСТИНА,**
**председатель комитета Красного Креста ЛМИ**

*Твои учителя*

# Полвека служения науке

ТЕПЛО поздравили сотрудники акушерско-гинекологической кафедры с 80-летием со дня рождения и 55-летием врачебной, научно-педагогической и общественной деятельности Ольгу Ивановну Топчиеву, одну из старейших сотрудниц кафедры и нашего института. Юбилею Ольги Ивановны был посвящен приказ ректора.

Ольга Ивановна пришла в медицину по велению сердца. Во время первой империалистической войны, совсем еще юной, она в течение трех лет работала медицинской сестрой в лазарете для раненых. А в 1922 году, окончив наш институт, стала сотрудницей акушерско - гинекологической клиники, во главе которой в те годы стоял крупнейший специалист — профессор К. К. Скробанский. В 1935 году ей присвоена ученая степень кандидата медицинских наук.

Человек высокой культуры и интеллигентности, редкой скромности и самоотверженной увлеченности наукой, Ольга Ивановна никогда не интересовалась чинами и званиями, ее всю жизнь привлекает только одно — научное творчество и лечение больных. Эти прекрасные качества — основа огромного уважения, любви и высокого авторитета О. И. Топчиевой среди сотрудников клиники, института, среди всех, кто знает ее за пределами нашего города.

Ольга Ивановна прошла прекрасную школу — она воспитанница таких крупных ученых акушеров-гинекологов, как К. К. Скробанский, И. И. Яковлев и таких морфологов, как академик Н. Н. Аничков, профессора В. Г. Гаршин, М. А. Захарьевская, Ф. Я. Чистович, М. Ф. Глазунов.

Редкое сочетание прекрасного врача - клинициста и морфолога, наделенного к тому же незаурядными способностями художника, владеющего несколькими иностранными языками, позволили написать свыше 30 научных работ, в основном клинико-морфологического и экспериментального характера. Исключительно ценным являются три монографии, выполненные с использованием новейших сложных методик: «Гистологическая диагностика по соскобам эндометрия» (1967 г.), «Клинико-морфологическая диагностика недостаточности плаценты» (1973 г., совместно с профессором З. П. Жемковой), «Биопсия эндометрия» (принята к печати, будет издана в 1978 г., совместно с З. П. Жемковой и старшим научным сотрудником ЦНИЛ В. А. Прянишниковым).

Еще по поручению профессора К. К. Скробанского Ольга Ивановна организовала прекрасный патолого - анатомический музей клиники, имеющий в учебном процессе неоценимое значение. Отличные ее рисунки, частично выполненные на материале музейных препаратов, украсили широко известные в свое время учебники по акушерству и гинекологии, написанные профессором К. К. Скробанским.

Ольга Ивановна охотно и щедро делится своими знаниями с клиницистами, морфологами, учащимися и многочисленными врачами нашего города и страны. Особое значение имеет ее глубокое знание цитологического метода в области акушерства и гинекологии, которому у нее, в лаборатории клиники обучились сотни врачей.

К Ольге Ивановне за консультациями постоянно обращаются не только акушеры-гинекологи, но вполне зрелые специалисты-морфологи — профессора, заведующие отделами и крупными лабораториями. Недавно по просьбе ГИДУВ (зав. кафедрой патанатомии профессор О. А. Хмельницкий) она прочитала специальный курс лекций по патоморфологии. Об Ольге Ивановне с благодарностью вспоминают профессор Л. И. Чернышева из Свердловска, доцент Э. А. Тарнаускас из Каунаса, профессор А. Б. Деражне, десятки других специалистов, которым она оказала неоценимую помощь при оформлении кандидатских и докторских диссертаций. А сколько студентов-сновцев нашли у этого замечательного педагога ответы на самые сложные вопросы, возникающие в работе над темой!

Ольга Ивановна не ограничивается рамками служебных отношений, у нее любой сотрудник всегда может получить так необходимые в различных жизненных ситуациях советы и всемерную поддержку.

Хранитель всех лучших традиций кафедры, О. И. Топчиева, как это часто бывает, не останавливается на достигнутом и не только приветствует, но и применяет новейшие специальные методики (например, электронномикроскопическую и другие).

В годы Великой Отечественной войны Ольга Ивановна служила в хирургическом подвижном полевом госпитале 4-й ударной армии и награждена орденами Красной Звезды, Отечественной войны II степени, а также многими медалями.

Коллективы кафедр акушерства и гинекологии, патологической анатомии, ЦНИЛа в день 80-летия сердечно поздравляют дорогую Ольгу Ивановну и желают хорошего здоровья и дальнейших творческих успехов.

**По поручению коллективов кафедр и ЦНИЛ доктор медицинских наук**
**И. ВАЧНАДЗЕ**

## В зимние каникулы

**В зимние каникулы сборные команды ЛМИ участвовали в зональных соревнованиях 4-й спартакиады Министерства здравоохранения СССР.**

# На термометре — 36 градусов мороза

У НАС — лыжников — соревнования проходили в Новосибирске. Уж на что лыжники не избалованный народ, но в таких условиях нам бегать еще не приходилось. Вот краткая хроника этих соревнований.

**День первый.** Ребята бегут дистанцию 15 км, девочки — 5 км. На термометре 36° мороза. Воздух обжигает лицо. Никакая лыжная мазь из-за мороза и какой-то особый структуры здешнего снега не подходит. Все в панике. Наиболее предусмотрительные, используя навыки, приобретенные на практических занятиях по хирургии, для защиты от мороза делают себе повязки на нос, подбородок и уши. Новосибирская команда бежит в хирургических масках. Менее предусмотрительным приходится накладывать те же повязки после финиша, но уже на отмороженные места.

**День второй.** Эстафета. На термометре 32° мороза. В результате дружного воздействия тренеров на главного судью соревнований дистанции сокращены. Ребята бегут 4х5 км, девочки 3х3 км. Девочкам удалось занять 3-е место (бежали Л. Задоя, Т. Соборникова, Г. Белоусова). Ребята были пятыми.

**День третий.** Долгожданный день отдыха. С утра была организована экскурсия по кафедрам Медицинского института, но мы ее дружно проспали, так как накануне вечером слишком долго обсуждали итоги прошедших двух дней. В час дня экскурсия по городу и в академгородок. Опять проявились особенности здешнего климата. Несмотря на то, что мы ехали в теплом автобусе, все стекла в нем замерзли. Поэтому, когда экскурсовод обращал наше внимание на достопримечательности, мы начинали лихорадочно протирать окна, чтобы хоть что-то увидеть. Но что можно увидеть через дырочку в замерзшем стекле? Заметив это, хозяева пустили по рядам альбом с видами города. И теперь, когда экскурсовод называл очередную достопримечательность, мы не пытались увидеть ее в окно, а листали альбом. И все-таки мы увидели новые и старые районы Новосибирска, Коммунальный мост через Обь, длиной в 2 км, академгородок, его город-спутник, еще только строящийся, и еще многое другое.

**День четвертый.** Ребята бегут 20 км, девочки — 8 км. Всего 25° мороза. Солнечно и тихо. Пробежав свои 8 км, мы пошли встречать и подбадривать наших ребят. Но это не помогло. После 3 дней соревнований мы так и остались в общем зачете на 6-м месте.

Да, от поездки у нас остались теплые воспоминания, но вот как-то не дает покоя это 6-е место. Хотелось бы быть где-нибудь поближе. Мы долго думали о причинах и пришли к выводу, что в этом не только наша вина. Конечно, бывало, что кто-то из нас пропускал тренировки. Но дело не только в этом. Есть у нас обида и на нашу кафедру физического воспитания, на наш спортклуб. Всем известно, что хороший спортивный инвентарь имеет огромное влияние на результаты. А на каких лыжах бегаем мы? Да наши лыжи в Новосибирске было стыдно вынимать из чехлов, ведь их иначе как «дрова» и не называли! Или взять подготовку к соревнованиям. Для всех сборных команд с 15 января проводились сборы, которые включали и бесплатное питание. Все команды, тренировавшиеся в Ленинграде, питались в институтской столовой, а у лыжников сборы — в Кавголове. Не ездить же нам было на завтрак и обед в институт! Да что питание! Это так, кстати. Мы чуть не остались без тренера в самый ответственный момент. Наш тренер, Маргарита Георгиевна Булина перешла на другую работу, а замену ей вовремя не нашли. И мы очень благодарны Маргарите Георгиевне за то, что, уже не работая на кафедре, она не бросила нас на призвол судьбы, а целый месяц занималась с нами, как говорится, на общественных началах.

Такие вот дела...

**Г. БЕЛОУСОВА,**
**студентка V курса**

**Выполняя решения XXV съезда КПСС и XVII съезда ВЛКСМ по усилению героико-патриотического воспитания комсомольцев и молодежи, комитет ВЛКСМ нашего института принял решение о проведении лыжного агитпохода по дороге боев советских воинов, преградивших с севера фашистским ордам доступ к Ленинграду.**

* * *

ГОТОВИЛИСЬ мы к походу тщательно. Немало вечеров все десять участников провели за картой, прежде чем подробно изучили план переходов, высчитали каждый километр нашего пути, уточнили места стоянок, обдумали, какое снаряжение брать с собой.

320 км на лыжах и на колесах по маршруту Ленинград — Сосново — Приозерск — 13-й километр Сортавальского шоссе — Ленинград нам надо было преодолеть за 7 дней.

Трудности поджидали нас еще дома. Не всякая мать отпустит своего сына или дочь в поход, да еще зимой, зная, что ночевать придется в палатке, в лесу, на морозе. Как удалось члену комитета ВЛКСМ Сереже Быкову — командиру похода — убедить самых «несговорчивых» мам, что в лесу зимой райская жизнь — это тайна. Но убедил.

С голубыми мечтами и совершенно неподъемными рюкзаками, возбуждая любопытство окружающих, мы собрались 24 января на Финляндском вокзале.

Не зря говорят «первый блин комом» — первый день начался с неудач. Мы выехали позднее, чем планировали и прибыли в Сосново, когда ярко-красный диск солнца чуть-чуть выглядывал из-за верхушек деревьев, а в лес, на место первой стоянки, пришли уже совсем затемно. Получилось, как в сказке: куда ни глянь — непроглядная тьма, да еще такое непривычное для горожанина безмолвие зимнего леса.

Скоро лесную тишину прорезали веселые крики — участники агитпохода пошли искать сухие дрова. Но как только приступили к разжиганию костра, от прежнего хорошего настроения не осталось и следа. Костер не разгорался четыре часа! Может, в этом и есть походная прелесть, но понимаешь это только дома, в теплой уютной квартире. Там же, в лесу, мы думали иначе, перспектива ночевки при 25° морозе нас не прельщала. И вот опять как в сказке: когда у последнего из оптимистов рухнули все надежды, костер начал разгораться.

Наутро нас ждали новые «радости» — ботинки крепко примерзли друг к другу, стали, как каменные. Нечего было и думать о том, чтобы надеть их. Костер потух. Наши рюкзаки с запасными ботинками лежали горкой метрах в пяти от палаток. Первый вечер и «радостное» пробуждение нас многому научили.

Наконец, настал долгожданный момент — первое выступление. Собственно, это было то, ради чего мы и отправились в агитпоход. Аудитория — десятиклассники средней школы поселка Сосново. Тема—о профориентации. Читал лекцию член комитета комсомола студент II курса Андрей Данильченко. Было приятно смотреть, с каким вниманием слушали школьники рассказ об истории 1-го ЛМИ, о правилах поступления в институт, о студенческой жизни.

Дальше все было уже проще. Мы привыкли к морозам, повара наши научились готовить, увереннее стояли на лыжах даже те, кто никогда не прибегал к этому способу передвижения, костер научились разжигать все без исключения. А самое главное — мы уже читали лекции, не волнуясь, заботясь лишь о том, чтобы каждая запомнилась слушателям, была интересной и полезной. Бесспорно удалась, например, лекция в школе-интернате совхоза «Первомайский»: и у ребят, и у педагогов возникло много вопросов, связанных с профориентацией. Интерес вызвала лекция «О вреде курения».

И вот настал самый последний день нашего похода, а вместе с тем и самый ответственный. Нам предстояло возложить венок к памятнику защитникам нашей Родины, погибшим на 13-м километре Сортавальского шоссе во время Великой Отечественной войны, отдать дань памяти героям, отстоявшим нашу свободу, счастье, наше будущее.

Так закончилась половина нашего пути. Самая интересная. Мы прочитали 7 лекций, из 320 км 80 преодолели на лыжах. Мы возвращались домой в приподнятом настроении и немножечко грустные. Еще бы! Семь дней мы делили все радости и невзгоды вместе, стали друзьями! Мы будем помнить каждый день похода, каждый его эпизод: и то, как у одного из нас сломалась лыжа в самый неподходящий момент, и как после 25° мороза началась оттепель, а во время одной из лекций ребята вдруг забыли, какие экзамены сдают при поступлении в наш институт (ничего не поделаешь, студенты считают вступительные экзамены самыми простыми, а ведь то, что просто и забывается быстро). Но всегда, кто бы ни попадал в беду, ему приходили на помощь.

Некоторые спросят — нужны ли такие вот мероприятия? На наш взгляд, да. И не только студентам, но и тем, с кем мы встречались.

**А. БАЛЯБИН,**
**студент II курса**

●

**И снова, как всегда в учебные дни, шумно в большой перерыв на институтском «пятачке». Встречаются друзья, однокурсники. Вспоминают пролетевшие зимние каникулы, строят планы на третий трудовой семестр, говорят о новых делах, новых заботах, что несет с собой наступивший весенний семестр.**

**Фото Л. Богачевой и Ю. Сунцова**

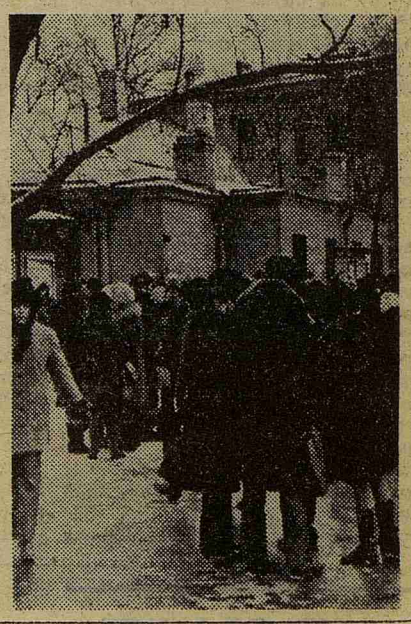

Ленинград — Сосново — Приозерск — 13-й километр Сортавальского шоссе

# ДОРОГОЙ СЛАВЫ ОТЦОВ

## ПОПРАВКА

В № 4 в статье «Забота о кадрах — партийная забота» по вине типографии допущена ошибка. Начало третьего абзаца в средней колонке следует читать так: «— Это существенное замечание, — сказала К. М. Сергеева. Мы знаем об этом, думаем, ведем большую работу, прикрепляя молодых преподавателей к опытным доцентам...»

М-22087 Заказ № 1077 Ордена Трудового Красного Знамени типография им. Володарского Лениздата, Ленинград, Фонтанка, 57. Редактор М. ЖАРИНОВА