22 апреля — день памяти В. И. Ленина

Пролетарии всех стран, соединяйтесь!

Пульс

Орган парткома, профкома, месткома, комитета ВЛКСМ и ректората 1-го Ленинградского ордена Трудового Красного Знамени медицинского института имени акад. И. П. Павлова

№ 12 (1700)
Вторник, 18 апреля 1978 г.

Год издания 48-й
Цена 1 коп.

ГРАНИ ПРИЗВАНИЯ

Кавалер ордена Ленина

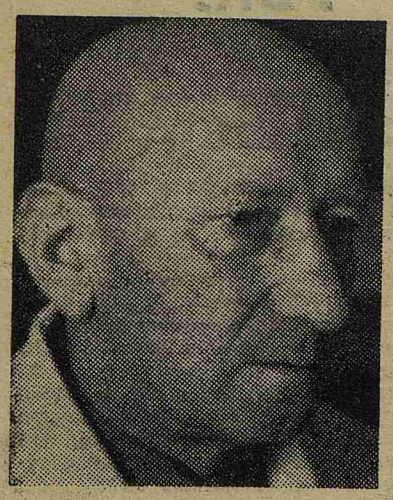

У АНТУАНА Сент-Экзюпери есть такие слова: «Росток, согретый солнцем, найдет дорогу сквозь каменистую почву... Чистый логик, если никакое солнце не тянет его к себе, увязает в путанице проблем». Солнцем героя моего очерка стало служение Партии, Родине, Науке.

МАЛЕНЬКОГО беспризорника подобрали в горячке сыпного тифа на улице добрые люди. Отправили его в больницу. Это было в тяжелые для молодой Советской страны годы после гражданской войны, — годы голода, разрухи. Врачи не надеялись, что мальчик выживет. Много гибло тогда детей, оставшихся без родных и близких, без крова. Но Гриша Первомайский справился с болезнью.

Похудевшего, коротко остриженного, еще слабого после болезни, его отправили в детский дом. Парнишка окреп, поправился. И однажды встал перед ним вопрос: «Как жить дальше?».

На что мог надеяться сын рабочего и прачки до революции? С четырьмя классами образования ему была уготована прочная «карьера»: батрачить на хозяина. Но сейчас время было другим, другая эпоха. Страна переживала не только трудности, но и бурный рост. Новые перспективы раскрывало для детей трудового народа государство, руководимое партией Ленина.

Григорий поступил на рабфак. Учился упорно, самозабвенно. Ведь он успел до дна испить из горькой чаши лишений. Поэтому учеба была счастьем. Было ли ему легко? Жил впроголодь. Но о каких благах можно думать, если перед тобой раскрывается чудесный мир науки. По ночам он штудирует языки, готовится в вуз.

Но судьба поначалу сложилась иначе. После окончания рабфака Григорий уходит вначале на комсомольскую работу, потом подает заявление с просьбой зачислить его в ряды РККА — Рабоче-Крестьянской Красной Армии.

Годы — судьбы человеческие. Разве можно в скупых сроках вместить всю жизнь? За официальными фразами послужного списка раскрываются порой огромные глубины ее, бурное горение во имя высокой цели.

Командир взвода Г. С. Первомайский был принят в Военно-медицинскую академию. Закончил. Потом учился в адъюнктуре и наконец стал преподавателем. Специальностью избрал — паразитологию.

НЕРЕДКО в памяти Г. С. Первомайского встают такие картины. Сибирь. Глухая тайга. На сотни километров вокруг — ни признака человеческого жилья. И вот в этом «медвежьем углу» маленькая экспедиция паразитологов ищет средства защиты от клещей — переносчиков тяжелейших заболеваний. В те времена, еще в тридцатые годы, смертность только от энцефалита достигала среди населения 25 процентов. В тайге же за какой-то час на человека нападает около ста клещей. И прежде чем рекомендовать какие-либо средства защиты, члены экспедиции испытывали их на себе. Путь ученых в тайге порой был отмечен свежими могильными холмиками... Этот путь был поистине героическим.

Но цель была достигнута. Исследователи разработали инструкцию по неспецифической профилактике клещевого энцефалита. Там же, в глуши Сибири, под руководством известного ученого Е. Н. Павловского родилась знаменитая теория о природной очаговости трансмиссивных заболеваний.

Можно сказать, что половина жизни Г. С. Первомайского была посвящена исследованиям, половина—педагогической и общественной работе. За короткое время он прошел путь от младшего научного сотрудника до начальника кафедры. Его имя становится известным не только в Советском Союзе, но и за рубежом. Он — автор 120 научных работ, участник 20 экспедиций.

Родина по заслугам оценила научную и общественную деятельность Г. С. Первомайского. Он награжден одиннадцатью медалями, орденами Красного Знамени и Красной Звезды. Советское правительство отметило его деятельность высшим орденом — орденом Ленина.

Григорий Семенович Первомайский трудится сейчас в нашем институте. Он — доцент кафедры инфекционных заболеваний. Скромный, как и все трудолюбивые люди, он не склонен рассматривать свою жизнь как нечто выдающееся. Тем не менее на всех ее этапах он находился на переднем крае. Жизнь его, как алмаз, с виду неприметный, маленький. Но каждая грань его совершенна.

А. ЗЛОБИН,
наш студкор

НА СНИМКАХ: кавалер ордена Ленина Г. С. Первомайский; Г. С. Первомайский (справа) и Е. Н. Павловский в экспедиции в сибирской тайге (снимок 30-х годов).

ВСЕ — НА СУББОТНИК!

СЕГОДНЯ РАБОТАТЬ ЛУЧШЕ, ЧЕМ ВЧЕРА, ЗАВТРА — ЛУЧШЕ, ЧЕМ СЕГОДНЯ

ПЕРЕДОВЫЕ предприятия Ленинграда 22 апреля проведут коммунистический субботник, посвященный 108-й годовщине со дня рождения Владимира Ильича Ленина. «Красная суббота» становится прекрасной традицией. Миллионы советских людей горячо откликнулись на призыв Генерального секретаря ЦК КПСС, Председателя Президиума Верховного Совета СССР товарища Л. И. Брежнева, с которым он обратился к партии и народу на декабрьском (1977 г.) Пленуме ЦК КПСС: «Необходимо сохранить, закрепить трудовой порыв и ритм юбилейного соревнования. Сегодня работать лучше, чем вчера, завтра — лучше, чем сегодня. Таков лозунг дня. А лучше — это значит упор на качество, на эффективность, на рост производительности труда».

Именно под таким девизом сотрудники и студенты института встречают 108-ю годовщину со дня рождения В. И. Ленина. Этот день они посвятят на своих рабочих местах высокопроизводительному труду на благо Родины, всего советского народа, осуществлению завета великого Ленина — учиться, жить и работать по-коммунистически.

Утром 22 апреля радиоприемники разнесут по улицам и площадям звуки маршей, и, невольно подчиняясь им, мы почувствуем себя включенными в ритм этого особого дня. «Красная суббота» продолжается восемь часов. За это время фабрики и заводы изготовят тысячи новых станков и машин, тысячи метров тканей, приборов, сделанных руками рабочих в подарок родной стране. В день Ленинского субботника 1977 года промышленность выпустила продукции на 769 млн. рублей. Было заработано и передано в фонд 10-й пятилетки свыше 160 млн. рублей. Коммунистические субботники вносят весомый вклад в развитие социалистической экономики, в формирование высокой общественной сознательности трудящихся, способствуют росту их трудовой и политической активности.

Труд коллектива нашего института во время субботника нельзя будет выразить в цифрах. У нашего труда иная мера измерения — здоровье людей. Сотни врачей, медицинских сестер, санитарок будут работать 22 апреля на своих местах — в палатах, лабораториях, операционных, а потом займутся благоустройством территории, прилегающих к ней улиц и скверов, наведением порядка внутри зданий кафедр, клиник и других подразделений.

Недавно под председательством начальника штаба по подготовке субботника проректора по АХЧ Г. И. Самоцветова состоялось совещание штаба, на котором проректор доложил о том, что на заседании партийного комитета 1-го ЛМИ было принято решение и разработаны мероприятия по благоустройству территории института. Часть работ планируется провести в день субботника. Были распределены объекты работ, решены вопросы обеспечения инвентарем, транспортом и так далее.

На постоянно действующем семинаре профсоюзного актива решение штаба по проведению субботника и решение парткома института доведены до сведения председателей профсоюзных бюро и профгрупоргов всех подразделений. Участники семинара выразили стремление провести коммунистический субботник на высоком организационном уровне. Было высказано предложение организовать соревнование между подразделениями. Инициативу в этом деле должны взять на себя профгрупорги и председатели профбюро подразделений. Коллектив РСУ обязался в этот день произвести строительных работ на сумму не менее 700 рублей.

Все — на коммунистический субботник!

П. ОРЛОВСКИЙ,
заместитель председателя месткома, член штаба по проведению субботника

Знакомьтесь:

Ленинский стипендиат

ВЫСОКАЯ темноволосая девушка в задумчивости стоит у окна возле зала Ученого совета. Сейчас ей предстоит отчитаться о своей работе на заседании комитета комсомола. Это Нина Коробова, студентка 430-й группы. Нина — председатель учебно-воспитательной комиссии II потока. Это ее постоянное общественное поручение. Работа, конечно, требует много времени. Однако она не мешает Нине вот уже в течение четырех лет сдавать сессии на одни пятерки. Поэтому с нынешнего года Нина Коробова стала Ленинским стипендиатом 1-го ЛМИ.

Трудно ли человеку учиться так, чтоб заслужить Ленинскую стипендию да к тому же участвовать в общественной жизни института, заниматься в СНО?

— Ох, тяжело, — скажет «средний» студент. — Учиться просто на «хорошо» — и то нелегко, а только на «отлично» — где уж нам!

А вот это уже от студента зависит. От его желания — удовлетворится ли он серенькой ролью в институте или захочет жить и учиться по-комсомольски.

Нина Коробова — победитель социалистического соревнования, посвященного 60-летию Великого Октября. Участвует в работе СНО на кафедре урологии. Увлекается живописью, любит классическую музыку...

— Очень энергичная, инициативная девушка. Непримиримо требовательна к себе,—так говорит о Нине декан IV курса Н. В. Камчаткина.

Говорят, что тот не понял до конца студенческой жизни, кто не познал всю «прелесть» отработок, пересдачи зачетов, экзаменов и той радости, когда зачет наконец удается «столкнуть». Это не совсем так, хотя таких студентов можно понять.

Нина Коробова никогда не пыталась просто «отделаться» от зачетов, экзаменов, коллоквиумов и семинаров. Нельзя сказать, что все у нее получалось само собой. Трудолюбивая, старательная, Нина всегда испытывала удовлетворение от учебы. А если труд приносит радость, то и занятия в СНО, и общественные дела тоже покажутся отнюдь не обременительными, а наоборот, необходимыми.

Н. СНЕТКОВА,
наш студкор

НА СНИМКЕ: Ленинский стипендиат Н. Коробова.

ИНТЕГРАЦИИ — БЫТЬ!

Создание сквозных интегрированных планов преподавания отдельных разделов, а затем и целых дисциплин на уровне института — таковы сложные, уходящие в будущее задачи, которые стоят перед цикловыми методическими комиссиями.

Одна из ведущих цикловых комиссий, объединяющая кафедры терапевтического профиля (председатель профессор С. И. Рябов), впервые в институте организовала учебно-методическую конференцию по проблемам интеграции в преподавании терапии. О целях, задачах и первых достижениях в работе цикловой комиссии говорил в своем вступительном слове проректор по учебной работе Ю. Д. Игнатов.

Цикловая комиссия наметила планы своей дальнейшей работы.

ПАРТИЙНАЯ ЖИЗНЬ

ПРОЦЕСС ДЛИТЕЛЬНЫЙ, СЛОЖНЫЙ

Состоялось партийное собрание организации I—II курсов, посвященное работе партийных групп кафедр по подбору, расстановке и воспитанию кадров.

С докладом выступил член партбюро И. Г. Щербак. Докладчик отметил, что в парторганизации I—II курсов проведена значительная работа по устранению недостатков в кадровых вопросах, выявленных комиссией Петроградского РК КПСС.

Профессор И. Г. Щербак указал на большую роль, которую играют в работе с кадрами партийные группы и партбюро I—II курсов. Все наиболее важные проблемы решаются при участии и поддержке партийных групп и партбюро.

Почти во всех партгруппах кадровые вопросы рассматривались за последние три года несколько раз, за исключением кафедры физики, где партгруппа создана недавно. На заседаниях партийных групп кафедр нормальной физиологии, биохимии, общей химии, русского языка заслушивались специальные сообщения заведующих кафедрами о подборе и расстановке кадров. Решения партгрупп по замещению вакантных должностей и переизбранию сотрудников носят всегда конкретный характер. Обсуждению на заседаниях партгрупп и партбюро I—II курсов подвергаются все кандидаты на должности как профессорско - преподавательского состава, так и старших лаборантов. Следует отметить большую поддержку со стороны отдела кадров института, который не пропускает документы без выписки из решений партийного бюро.

Как правило, за ходом выполнения партийных решений осуществляется надлежащий контроль в самих партгруппах и в партбюро. Партийная группа кафедры русского языка (для иностранцев) отчитывалась о работе с кадрами на заседании партбюро.

Докладчик И. Г. Щербак уделил особое внимание работе партгрупп с резервом. Списки резерва пересмотрены на всех кафедрах. Внесен ряд изменений в эти списки на кафедрах нормальной анатомии, общей биологии, биохимии, физики, общей химии, иностранных языков, латинского языка и русского языка.

На всех кафедрах, исключая кафедру общей биологии, имеется достаточный резерв на замещение должностей доцентов и ассистентов на ближайшие пять лет.

Таким образом, в организации I—II курсов в целом достигнуты удовлетворительные результаты на всех участках работы с кадрами. Вместе с тем, как отмечалось в докладе, не на всех кафедрах подготовлен резерв на замещение заведующего кафедрой (кафедры биологии, нормальной физиологии, русского и латинского языков), по-прежнему остается нерешенным для большинства кафедр вопрос о подготовке научно-педагогических кадров через целевую аспирантуру. Пока аспирантов для себя готовит лишь кафедра нормальной физиологии, а с 1979 года предполагается одно место для кафедры нормальной анатомии.

На кафедрах I—II курсов работает 21 старший лаборант, из них лишь 6 человек пишут кандидатские диссертации (по 2 человека на кафедрах нормальной анатомии, гистологии, общей химии). Надо большее внимание уделять подготовке аспирантов из числа старших лаборантов.

В прениях выступил заведующий кафедрой физического воспитания и спорта А. Н. Лебедев. Он говорил о трудностях в подборе кадров, о причинах текучести кадров на кафедре, связанных с более сложными по сравнению со многими аналогичными учреждениями условиями работы.

Заведующий кафедрой биологии П. Г. Калмыков рассказал об изменении научной тематики кафедры, о возникших в связи с этим затруднениях в подготовке резерва на замещение заведующего.

Заведующий кафедрой истории КПСС и политэкономии А. Н. Шмелев в своем выступлении отразил моменты роста научно-педагогического уровня сотрудников кафедры за последние семь лет: на кафедре защищены 1 докторская и три кандидатские диссертации, присвоено ученое звание профессора заведующему и звание доцента В. П. Бякиной.

Все выступавшие подчеркивали, что работа по подбору, расстановке и воспитанию кадров — процесс длительный, сложный, требующий к себе постоянного и пристального внимания со стороны партийных организаций.

Е. ТРЕНИНА,
партгрупорг кафедры русского языка

Пора проснуться, члены УВК!

В связи с переходом на новую учебную программу изменился план изучения политической экономии на IV курсе лечебного факультета. К изучению этого важного предмета студенты приступили в феврале.

Сегодня трудно считать себя приобщенным к культуре, не изучив и не поняв законов общественного развития, не овладев знаниями такой науки, как политическая экономия. Изучение ее помогает не только выработать правильное мировоззрение, но и верно ориентироваться в своей практической деятельности.

Глубокое изучение политической экономии требует систематического освоения трудов классиков марксизма-ленинизма, решений и материалов партийных съездов, Пленумов ЦК КПСС, юбилейных материалов, материалов новой Конституции СССР и РСФСР, материалов Международных совещаний коммунистических и рабочих партий.

Важную роль в изучении предмета призваны сыграть лекции и семинарские занятия.

Хотелось бы остановиться на ряде моментов, которые вызывают беспокойство у преподавателей. Они должны, несомненно, привлечь внимание деканата и учебно-воспитательной комиссии IV курса.

Есть еще студенты, систематически не посещающие лекции, опаздывающие на занятия. Особенно отличаются в этом смысле группы 420, 425, 428, 435, 437-я. В некоторых из них даже сложилась «традиция»: на занятиях постоянно отсутствует совершенно определенное число студентов. Так, в 410-й группе из девяти человек трое непременно не приходят на занятия, в 414-й группе трое студентов пропустили по четыре лекции из семи, в 428-й группе четыре студента из восьми лекций посетили только две. Это свидетельствует о плохом контроле за посещаемостью со стороны УВК, о плохой работе «треугольников» групп.

Не являются исключением и иностранные студенты. В 414, 404, 442-й группах иностранные студенты не посетили ни одной лекции.

Учебно-воспитательной комиссии, комсомольскому бюро IV курса следует серьезно проанализировать сложившуюся ситуацию. Это нужно сделать уже сейчас. Ведь до конца семестра осталось совсем мало времени.

Л. МИХАЙЛОВА,
Н. НЕСТЕРОВА,
преподаватели

ШКОЛА БУДУЩИХ УЧЕНЫХ

В этом учебном году СНО кафедры нормальной анатомии отметило свое 45-летие со дня основания. В 7-й аудитории была организована выставка научных работ сновцев, составлен альбом, иллюстрирующий жизнь кружка.

С докладом «Значение кружка СНО нормальной анатомии в системе медицинского образования» выступил основатель кружка профессор М. Г. Привес. Он воодушевленно рассказал о возникновении кружка, о первых его членах.

С историей СНО кафедры нас познакомила и староста кружка Л. Зайцева.

Особенно любопытно новым членам кружка было услышать воспоминания старых сновцев. Немало интересного рассказали доцент Н. И. Зотова, кандидат медицинских наук Т. Д. Фигурина, старший научный сотрудник Т. Д. Пожарисская. Студенты увидели слайды, иллюстрирующие работу кружка тридцать лет назад.

Ныне только за последние годы более двадцати работ студентов напечатаны в журналах, научных сборниках и трудах института. Пятьдесят работ отмечены дипломами, грамотами и премиями Министерства здравоохранения СССР, Горкома комсомола. На 1-й Всесоюзной конференции членов кружка СНО были отмечены работы М. В. Никитина, на 2-й конференции — Омара Шейк Хассана (о. Маврикий).

Сейчас СНО кафедры нормальной анатомии ставит перед собой обширные задачи. Студентов нужно научить самостоятельной исследовательской работе, правильному подходу к решению важных научных проблем и, конечно, трудолюбию и дисциплинированности.

И сейчас хочется вспомнить слова великого хирурга Н. И. Пирогова о том, что каждая школа ценится не по числу учеников, а по их славе. Наш кружок может гордиться как тем, так и другим. В заключительном слове заведующий кафедрой доцент А. К. Косоуров сердечно поблагодарил всех за участие в торжественном заседании.

С. ЛИБУС, Е. КОМАРОВА,
А. ЛЫТКИН, Л. ЗАЙЦЕВА
и другие члены СНО

ВСЕ БЫ ХОРОШО, НО...

КОНКУРС ХУДОЖЕСТВЕННОЙ САМОДЕЯТЕЛЬНОСТИ ПРОДОЛЖАЕТСЯ

«Твердую» четверку получил четвертый курс за литературно-музыкальную композицию, и за капустник, и за большинство концертных номеров. И это по заслугам. Хорошо, добротно были сработаны художниками курса Е. Нифонтовым и С. Кошкиным с группой содействия оба задника композиции, отражающие героическую историю комсомола — участие в боях гражданской войны и в стройках пятилетки. Еще лучше был оформлен капустник: многоплановые декорации выросли на сцене, воссоздавая близкий студенческому сердцу пейзаж «пятачка» перед столовой.

Отличный чтец Сергей Янгуров на высшем уровне провел все сложные по форме и содержанию разделы композиции. Прекрасно прочел он сцену из комедии «Укрощение строптивой» Шекспира. Хорошие «характерные» актеры М. Богомолов, А. Думачев и весь дружный актерский коллектив в должном тонусе исполнили и композицию, и веселый капустник. Как всегда, хорошо, задушевно звучали песни под гитару в исполнении Михаила Донова.

Хорошо, что четверокурсники выбрали для капустника чисто студенческие проблемы и преподнесли их в достаточно свежей и острой форме. Почему не всегда удается вовремя пообедать в студенческой столовой? Какие дороги приводят студентов-медиков на здравпункт? Зал искренне смеялся над незадачливым студентом, который лишился стипендии, не сумев получить.. собственный анализ на яйца глист. Куда хуже получается, когда четверокурсник берется изображать психиатрию, с которой еще не знаком.

Хорошо читал юмористические рассказы и скетчи Александр Мещерин. Непринужденно держался он в роли конферансье. Но иногда Александру изменяли вкус и чувство меры. Есть среди четверокурсников неплохие танцоры (М. Желтухина, А. Скударнов), исполнители песни (М. Донов, Н. Жидкова) и даже такие «универсалы», как Д. Козловская, которая и читает, и танцует. Плохо только, что некоторые исполнители бездумно подошли к выбору репертуара. Так случилось с А. Скударновым, взявшимся за исполнение «Лунной сонаты» Бетховена, хотя он мог бы выступить намного удачнее, выбрав иной репертуар.

Хорошо, что четвертый курс отважился на дружеские пародии по поводу ранее прошедших смотров. Но плохо, что пародии эти получились не очень яркими и не очень смешными.

За всем, что происходило на сцене, чувствовалась дружная и вдохновенная работа энтузиастов художественной самодеятельности четвертого курса. Вот за это курс и получил твердую четверку.

И. ФРЕЙДЛИН,
член художественного совета

Дружба рождает успех

Заканчивается формирование студенческих строительных отрядов. Как и в прошлые годы, многие из студентов хотели бы поехать на летние работы в составе ССО «Балтика». Наш студкор О. ШИБАЕВА встретилась с командиром отряда Е. ДОРОШИНЫМ и взяла у него небольшое интервью.

СТУДКОР: Сильно ли изменился состав отряда в этом году?

Е. ДОРОШИН: Он сохранился на треть.

СТУДКОР: Чем же объяснить такое постоянство? Ведь работа в составе «Балтики», как говорится «не курорт». А ребята вспоминают лето как праздник и снова стремятся в «Балтику».

Е. ДОРОШИН: Бойцы трудились не просто ударно, но, что главное, творчески. Не зря заметку о нас в «Смене» назвали «Фантазеры из «Балтики». Экономия от наших рацпредложений составила более 8000 рублей. «Балтика» принимала участие в программе «Горизонт» как лучший рационализаторский отряд в Ленинградской области. Отряд занял 1-е место среди ССО «Главзапстроя».

СТУДКОР: В чем секрет достижений отряда?

Е. ДОРОШИН: Дружба — вот объяснение всех успехов. Трудности сплотили нас в крепкий коллектив.

СТУДКОР: О трудовых успехах отряда писали в «Смене», «Гатчинской правде», «Пульсе». А как отдыхали бойцы после работы?

Е. ДОРОШИН: К проблеме отдыха мы тоже подходили творчески. Часто не знали, как совместить все намеченное: викторину, игру в футбол, выступление агитбригады. Сами построили бар «Три богатыря».

В этом году отряд выезжает в Гатчинский район.

НА СНИМКЕ: бойцы «Балтики» у крейсера «Аврора».

ПОПРАВКА

В № 11 «Пульса» в материале «Учитывая прошлый опыт» в 4-й и 5-й колонках по вине типографии перепутаны строчки.

И. о. редактора
Н. Г. ВОЛЫНСКИЙ

Наш адрес и телефоны:

197089 Ленинград, ул. Льва Толстого, 6—8

Городской тел. 238-71 13, местный 113

М-18081 Заказ № 1192
Ордена Трудового Красного Знамени типография им. Володарского Лениздата, Ленинград, Фонтанка, 57.