ПРОЛЕТАРИИ ВСЕХ СТРАН, СОЕДИНЯЙТЕСЬ!

ПУЛЬС

ГАЗЕТА ВЫХОДИТ С 1928 года

Орган парткома, профкома, месткома, комитета ВЛКСМ и ректората 1-го Ленинградского ордена Трудового Красного Знамени медицинского института имени акад. И. П. Павлова

№ 21 (1079)

ПОНЕДЕЛЬНИК,

26 ИЮНЯ 1978 года

Цена 1 коп.

86-му выпуску лечебного и 16-му стоматологического факультетов посвящается

Дорогие друзья! Эти ласковые июньские дни заканчиваются под знаком незабываемого события: институт выпускает на широкую самостоятельную дорогу своих питомцев — врачей лечебного факультета и стоматологов. Вероятно, еще трудно привыкнуть к тому, что ты уже не студент, что далеко позади лекции, семинары, практические занятия, сессионные хлопоты... Еще необычно звучит для уха обращение «коллега», как называют вас ваши вчерашние учителя — профессора и преподаватели. Но, конечно, каждый чувствует, сколько ответственности вносит в вашу жизнь уважаемое повсюду звание «врач».

Долгие и, нужно сказать, нелегкие годы учебы вели вас к этой цели. Сколько волнений, сколько бессонных ночей пережили вы на этом пути. Но если кто думает, что трудности остались позади, тот глубоко ошибается. Хлеб нелегкой врачебной профессии порой бывает горек. И вовсе не розами устлан путь врача к совершенству — профессиональному и внутреннему, нравственному. На каждом шагу вас будут подстерегать трудности. Будут тяжелые минуты усталости, переживаний... Инженеры употребляют такой термин: «металл устает». Что же говорить о человеке, чья жизнь вся без остатка посвящена самой гуманной профессии!

Но вы никогда не должны забывать родной институт, в стенах которого вы выросли, созрели, возмужали. Так перелетные птицы помнят путь на север, где они появились на свет сами и где им предстоит вывести своих птенцов. Пусть всю вашу жизнь вас вдохновляют примеры знаменитых врачей, настоящих специалистов, учившихся, преподававших и работавших в нашем институте!

Институт дал вам глубокие знания, навыки и умения, сформировал передовое марксистско-ленинское мировоззрение. И где бы вы ни работали, вы всегда должны помнить о своем почетном звании советского врача, строителя коммунизма, и с гордостью, с честью, высоко нести его!

ПАРТКОМ, РЕКТОРАТ, МЕСТКОМ, ДЕКАНАТЫ ВЫПУСКНЫХ КУРСОВ

ГРАЖДАНИНОМ БЫТЬ ОБЯЗАН

Каждая профессия требует к себе любви и интереса. Но ни одна из профессий не требует столь высокой любви к человеку, как медицина. Врач возвращает человеку жизнь, возможность трудиться на благо Родины. Обычно говорят, что наша профессия — самая благородная и самая гуманная из всех существующих в мире. И это не просто красивая фраза: социалистическая страна первой в мире взяла на себя заботу об охране здоровья граждан и добилась огромных успехов. Показательно это и в области фтизиатрии. Когда я начинала свою врачебную деятельность, то, будучи терапевтом, временно работала участковым врачом-фтизиатром в Выборгском районе Ленинграда. В тяжелые послевоенные годы заболевания туберкулезом среди населения были довольно частыми. Особенно тяжело было видеть страдания детей, больных туберкулезом. Я испытывала от этого такую мучительную душевную боль, что желание спасти их окончательно повлияло на мой выбор врачебной специальности. Я твердо решила стать фтизиатром, посвятить себя борьбе с туберкулезом. И не ошиблась в выборе. Люблю свою профессию, чувствую большое удовлетворение от работы, радуюсь успехам советской фтизиатрии. За последние 25 лет благодаря глубоким социально-экономическим изменениям в нашей стране, усовершенствованию методов диагностики, применению высокоэффективной этиопатогенетической терапии туберкулеза и специфической профилактики, заболеваемость турберкулезом резко снизилась, а смертельность среди детей полностью ликвидирована. Но как бы ни были эффективны методы лечения и профессиональное мастерство врача, не менее важным является его человечное отношение к больным, терпение, трудолюбие, умение преодолевать трудности. «Самопожертвование, чистота души и чистота помыслов»,— как писал об этом А. П. Чехов, называя труд врача подвигом. Этот труд остается подвигом и в наше время. Как правильно подчеркнул в одной из своих статей, посвященных XXV съезду КПСС, министр здравоохранения СССР академик Б. В. Петровский, «при всех уровнях развития техники решающими остаются знания и опыт врача, доброта и понимание психологии больного». Он указывает, что «в нашем деле профессиональная подготовка неотделима от идейного воспитания». И мы верим, что воспитали молодых врачей так, чтобы каждый из них всегда помнил: его жизнь и труд — это жизнь и труд гражданина СССР, строителя коммунизма, несущего высокую ответственность перед советским народом, служителем которого он является.

Профессор З. КОСТИНА,
зав. кафедрой туберкулеза

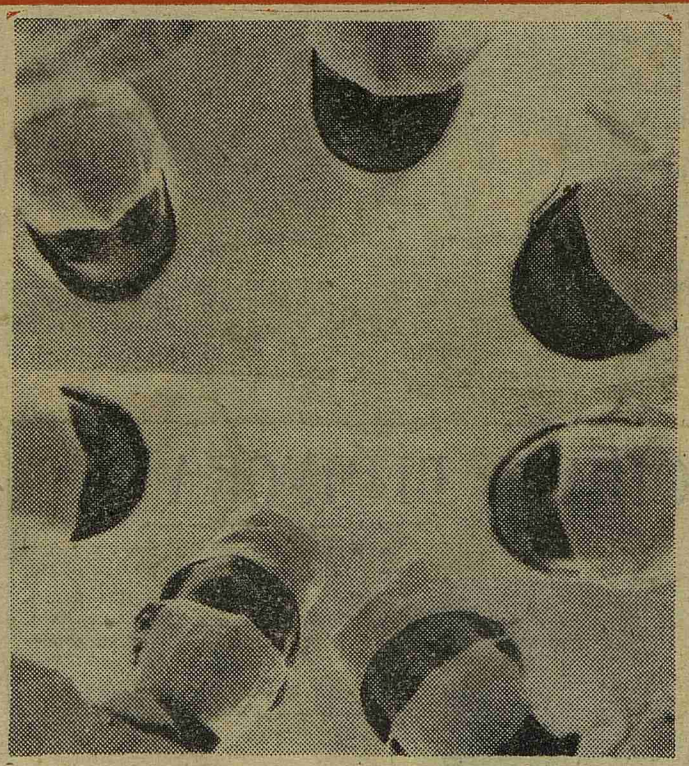

НА СНИМКЕ: шестой курс на занятиях в ординаторской. 1972 год.

НА ПОРОГЕ САМОСТОЯТЕЛЬНОЙ ЖИЗНИ

На пороге самостоятельной жизни еще один выпуск стоматологического факультета. 205 вчерашних студентов пополнят почти стотысячную армию стоматологов страны. За время обучения в стенах института студенты прошли трудный, но интересный путь становления. Это годы, наполненные радостью изучения наук, гордостью за свои первые успехи в лечении больных, участием в смотрах художественной самодеятельности, работой в стройотрядах.

Из абитуриентов, робких первокурсников, сложился дружный, боевой и жизнерадостный коллектив. Большая заслуга в этом бессменного старосты курса Вячеслава Маслова. Он сумел завоевать доверие и уважение студентов, подавая пример отличной учебы, высокой дисциплинированности и требовательности к себе и другим.

В деле становления коллектива нельзя не отметить и заслуг И. Юзовой, которая возглавляла комсомольское бюро факультета, Н. Тороповой, бессменного председателя профбюро курса, И. Ныш, партгрупорга курса и превосходного руководителя ДНД факультета. Конечно, жаль, что из института уходят такие прекрасные студенты, активные общественники, как старосты групп Н. Иванов и И. Малышко. Их места, несомненно, займет достойная смена!

Партийная организация, деканат и кафедры факультета желают нашим выпускникам достойно нести высокое звание советского врача. И помнить всегда и везде, что окончание института — только начало вашего пути в профессии.

В. КАЛИНИН,
секретарь партбюро стоматологического факультета

ПЕРЕД ДАЛЬНЕЙ ДОРОГОЙ

Выпускники лечебного факультета прошли последний этап проверки теоретических и практических знаний — государственные экзамены. На этом важнейшем этапе проверяются не только знания студентов, но и качество всей многогранной педагогической и учебно-воспитательной работы их учителей. Не случайно на госэкзаменах по терапии и хирургии проверка практической подготовленности проводилась не только у постели больного в клинике, но и в поликлинике. Это заставляло экзаменуемых проявлять максимум самостоятельности при обследовании совершенно неизвестного больного и позволило полнее оценить практические навыки студентов. Большое внимание уделяется умению выпускников выполнить клинические анализы, оценить их результаты, определить группу крови, наложить шины, провести акушерскую операцию на фантоме и решить акушерскую задачу, расшифровать рентгенограмму, электрокардиограмму и т. д.

В целом субординаторы показали хорошую подготовку: правильно собирали и обобщали факты, логически обосновывали диагноз, назначали курс лечения, определяли показания к оперативному вмешательству или санаторно-курортному лечению. Отрадно отметить хорошую осведомленность ряда выпускников в новейших инструментальных и лабораторных исследованиях.

Немало выпускников показали знания, выходящие за пределы учебных программ. Это студенты Г. Могилевская, В. Андрианов, Е. Попова, Г. Лапин, А. Скородумов, Ю. Прилуцких, О. Мочалов, Т. Сизова, Л. Орехова, С. Психомахова, Н. Шубина, В. Омельянюк и другие. С другой стороны, ряд студентов обнаружил слабую подготовку по специальности и смежным предметам и иногда недостаточное общее культурное развитие.

Госэкзамены закончились. Выпускникам предстоит показать уровень своего идейно-теоретического развития и знания в области профилактической медицины и организации здравоохранения. Пожелаем им успехов в самостоятельной работе.

А. МИНХ,
академик АМН СССР, председатель ГЭК

НА СНИМКЕ: государственный экзамен по терапии сдает В. Андрианов (слева).

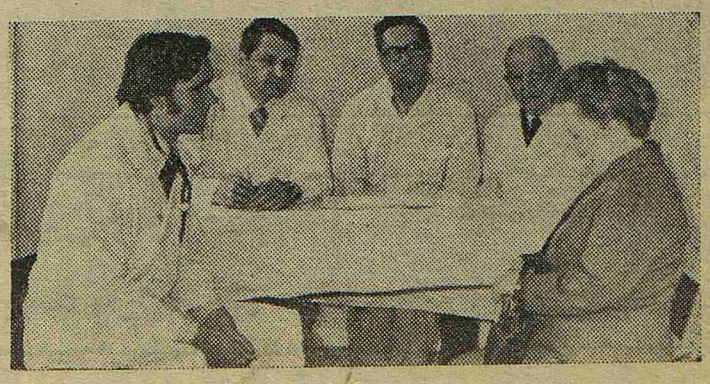

НАВСТРЕЧУ 60-летию ВЛКСМ

В нашем институте прошла XX научная конференция молодых ученых и специалистов. Она была посвящена 60-летию ВЛКСМ. Тема конференции — «Вопросы адаптации в клинике и эксперименте». В эти дни работали три секции — нефрологическая, кардиопульмонологическая и секция по изучению вопросов высшей нервной деятельности и реакции поведения.

Председатели секции в заключение отметили, что все доклады представили большой интерес в научном отношении. Исследования проводились оригинальными современными методами. Результаты их имеют практическую ценность.

Проректор по научной работе Г. Е. Аркадьева дала высокую оценку научным исследованиям молодых ученых института.

О. ЛЯШКО

СЛОВО УЧИТЕЛЯ

Друзья! В знаменательный день окончания института мне особенно приятно поздравить вас — представителей 86-го выпуска лечебного и 16-го стоматологического факультетов. И не только поздравить, но и поблагодарить. Вы были прекрасными слушателями на лекциях. Встречи с вами на занятиях кружка СНО, кафедральных заседаниях, обходах всегда доставляли удовольствие и приносили удовлетворение. Сейчас закончился студенческий этап вашей жизни. Вам вручили врачебные дипломы, мы стали коллегами.

Врачебный диплом — это не только оценка ваших знаний, это гарантия института в том, что каждый из вас будет высококвалифицированным врачом, что врачебная профессия выбрана вами по призванию. Вы хорошо подготовлены к началу работы, прекрасно представляете себе особенности нашей профессии, ее трудности, а также и то огромное удовлетворение, которое она доставляет.

Но чтобы работа приносила радость, институтских знаний недостаточно. Врач должен постоянно очень много работать. Уверен, что вы пойдете в ногу со временем, что каждый из вас сохранит интерес к новому, будет постоянно пополнять свои знания.

Да, наша профессия требует не только мастерства. Авторитет врача во многом определяется его личными качествами, умением понять больного, завоевать его доверие и симпатию.

И наконец, врачебная деятельность — труд коллективный. Поэтому результаты нашей работы зависят во многом от обстановки в коллективе. Через месяц вы станете работать с новыми людьми. И очень важно завоевать в коллективе уважение у товарищей по работе, стремиться помочь им в случае необходимости, уметь отрешиться от мелких забот во имя общей цели.

Помните, что все мы — профессора, преподаватели института — всегда будем рады встрече с вами.

Профессор В. АЛМАЗОВ,
зав. кафедрой факультетской терапии

На снимке: лучшая на курсе 601-я группа акушерского потока. В верхнем ряду первый справа староста В. Корнюшко.

НЕ ПОДВЕДЕМ!

Вот и прошли шесть лет института. Мы оказались на пороге настоящей врачебной жизни, в которой институт был только первым этапом.

Возникает вопрос: можно ли уже назвать себя врачом? Пожалуй, рано. Надо еще много учиться, работать с людьми.

Преподаватели заложили в нас основы личности советского врача. Советского — слово-то какое: гордое, честь высокая, ответственность огромная.

Невольно оглядываешься назад: как прожил эти шесть лет, чему научился? А если бы все сначала, то как бы получилось?

Проведенная на терапевтическом потоке ОПА позволяет ответить на этот вопрос. Студенты хорошо подготовлены к врачебной деятельности, крепко стоят на позициях марксизма-ленинизма.

И хочется сказать огромное спасибо тем, что принял участие в нашем обучении и воспитании. Заверяем, что в нашей врачебной работе мы будем «ясными умственно, чистыми нравственно, опрятными физически».

И. НИКИТСКИЙ,—
секретарь комсомольского бюро терапевтического потока

На снимке: идет комсомольское собрание на VI курсе. Выступает Н. Ефимова.

НЕЛЕГКО, НО ПОЧЕТНО

Наступил день, когда из стен нашего института выходят врачи 86-го выпуска. Среди них 101 хирург.

Ныне требования к хирургу огромны. И возрастают они с каждым годом. Врач нашего профиля должен сочетать в себе целеустремленность, высокую дисциплину, твердость характера, честность и, конечно, личное обаяние с большой доброжелательностью к больным и коллегам. В хирургию могут идти только те, кто готов отвечать этим требованиям. Ведь наша профессия очень трудна, сложна, ответственна. Она требует глубоких знаний, полной отдачи физических и моральных сил, огромного повседневного труда, бессонных ночей у постели больного.

Свое высокое профессиональное мастерство хирург обязан сочетать с глубокими знаниями и других разделов медицины. В формировании и становлении хирурга немалое значение имеет и общее культурное развитие. Врач не должен игнорировать литературу, музыку, театр и другие виды искусства. Они расширяют кругозор, обогащают душу, не дают ей зачерстветь.

Профессорско - преподавательский состав кафедры госпитальной хирургии для субординаторов в этом году предъявил высокие требования к выпускникам. Особое внимание уделялось знанию и решению тактических задач по ургентной хирургии и технике выполнения ряда операций.

Большинство выпускников-хирургов с честью прошло испытания. Итоги аттестации радуют преподавателей. Наши питомцы показали фундаментальные знания. Для страны подготовлены хорошие специалисты, которым смело можно доверить судьбы больных. Конечно, на длинном жизненном пути молодого врача поджидают сложные случаи, трудные ситуации. Но мы уверены, что вам, молодые друзья, помогут полученные в институте знания и навыки и, конечно, книги. Книги должны быть вашими неразлучными друзьями в течение всей трудовой деятельности. Они помогут вам разобраться в топографической анатомии и оперативной технике, они научат вас находить правильное решение сложных тактических вопросов и показаний к оперативному лечению. Помните также, что есть у вас еще один надежный друг — кафедра госпитальной хирургии для субординаторов, где вы получили начало специализации, преподавательский коллектив, который воспитал вас.

Друзья! Перед вами широкая, ясная дорога. Не всегда она будет легкой. Но это естественно. С честью несите звание советского врача — выпускника 1-го Ленинградского медицинского института.

В. ЗУБЦОВСКИЙ,
профессор кафедры госпитальной хирургии для субординаторов

ФОТОЛЕТОПИСЬ ВЫПУСКА

Почему в памяти всегда живы и ярки эпизоды студенческой жизни? Из-за ее насыщенности, разнообразия, богатства, конечно! Учеба, стройотряды, художественная самодеятельность, работа в колхозе запомнятся навсегда.

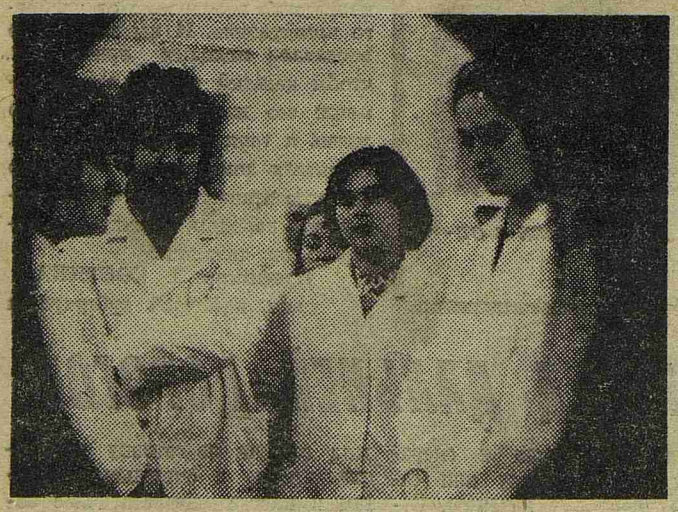

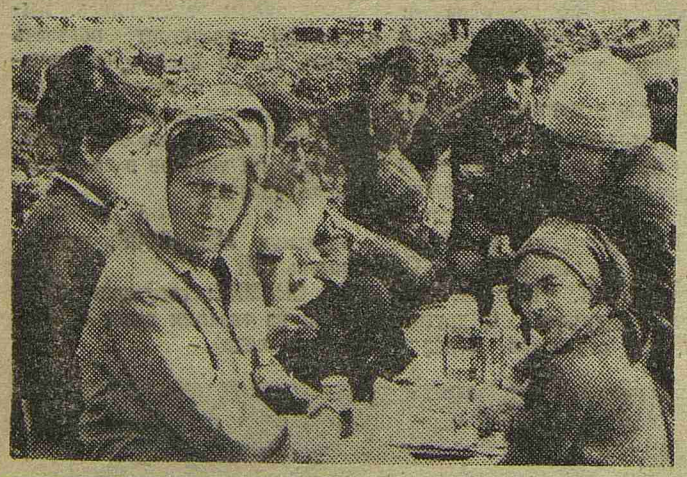

Запомним на всю жизнь

Промелькнули студенческие годы. Но едва ли кто-нибудь забудет это время — учебу, экзамены, своих старших товарищей... Многое связывает нас с институтом. И как тут не упомянуть об одной из студенческих традиций — конкурсах самодеятельности, «капустниках»! Наш курс тоже внес свой вклад в это дело. Наиболее талантливые ребята на протяжении многих лет отстаивали честь курса на институтских смотрах. Это Владимир Голуб, Григорий Дембо, Татьяна и Александр Спивак, Григорий Иоффе, Вячеслав Соколов, Михаил Лурье, Екатерина Лозинская, Елена Писарева, Галина Величко. Руководил группой Сергей Иванов, одаренный сценарист и режиссер. Дважды, в 1975 и в 1976 годах, курс завоевывал переходящий приз. Но наше участие в художественной самодеятельности не ограничивалось смотрами. Всем запомнились выступления наших ребят на новогоднем вечере 1975 года, на вечерах встречи I и VI курсов, на вечерах отдыха. Выступала наша группа и на подшефном предприятии «Полиграфмаш».

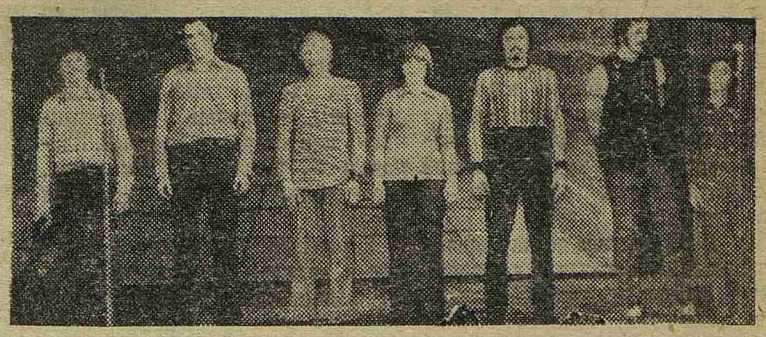

И вообще, культурно-массовая работа на курсе велась хорошо. Ответственными за нее все годы были Надежда Шубина, Нина Андрюкова. Они за шесть лет распространили более полутора тысяч билетов в театры, организовали тридцать экскурсий по Ленинграду, по выставочным залам. Сто семь человек посетили фильмы по абонементам клуба Госкино «Кинематограф», сто восемьдесят человек побывали на киностудии «Ленфильм». Незабываемы поездки в Выборг, Москву, Тарту, теплоходные экскурсии на остров Валаам.

И сейчас, покидая родной институт, хочется сказать большое спасибо энтузиастам, делавшим нашу студенческую жизнь насыщенной, богатой, интересной.

М. БОРОДИНА,
студентка VI курса

И. о редактора
Н. Г. ВОЛЫНСКИЙ

Наш адрес и телефоны:
197089 Ленинград. ул. Льва Толстого. 6/8
Городской тел. 238-71-13, местный 113

М-12055 Заказ № 1192
Ордена Трудового Красного Знамени типография им Володарского Лениздата Ленинград, Фонтанка 57.