ПРОЛЕТАРИИ ВСЕХ СТРАН, СОЕДИНЯЙТЕСЬ!

ПУЛЬС

ГАЗЕТА ВЫХОДИТ С 1928 года

Орган парткома, профкома, месткома, комитета ВЛКСМ и ректората 1-го Ленинградского ордена Трудового Красного Знамени медицинского института имени акад. И. П. Павлова

№ 22 (1080)

ПЯТНИЦА

1 СЕНТЯБРЯ 1978 года

Цена 1 коп.

ЗДРАВСТВУЙ, ПЛЕМЯ МЛАДОЕ, НЕЗНАКОМОЕ!

ДОРОГИЕ друзья! Сегодня наш орденоносный вуз встречает свой 81-й сентябрь. Прекрасен и неповторим день первого сентября, который празднует вся Советская страна. Широко распахнулись двери аудиторий института, встречающего своих питомцев, возвратившихся после третьего трудового семестра. Особенно будет памятен этот день тем, кто после напряженных вступительных экзаменов завоевал право назвать себя студентом 1-го ЛМИ.

Первокурсники, впереди у вас интересная студенческая жизнь, полная труда, цель которого — не только освоить искусство трудной медицинской науки, но и воспитать в себе любовь к людям, гуманизм, интернационализм — те черты, которыми обладали великие русские врачи, стоявшие у истоков отечественной науки, бывшие организаторами нашего вуза. Вы должны воспитать в себе лучшие качества советского человека, верного принципам марксизма-ленинизма, коммунистической идеологии.

Вам, первокурсникам, многое дадут, но и много с вас спросят. Поэтому ориентиром в учении должны стать те требования, которые жизнь предъявляет сегодня советскому специалисту, активному участнику коммунистического строительства. А ведь советский врач — это умелый организатор, человек высокой культуры и широкой эрудиции, готовый в любую минуту отдать свои силы для спасения больного.

Итак, первый учебный день. Идут по улице Льва Толстого оживленные молодые люди. И это праздник не только студентов, но и их учителей, которые дадут своим питомцам прочные знания, посвятят все силы делу формирования первоклассных специалистов, патриотов Советской Родины. Высоко несите имя студента 1-го ЛМИ! Пусть наступивший учебный год будет годом большого, плодотворного труда, годом больших свершений!

РЕКТОРАТ, ПАРТКОМ, КОМИТЕТ ВЛКСМ, МЕСТКОМ

Последние дни августа чем-то удивительно похожи на июльские, которыми завершается в институте учебный год. Та же радостная суета, приподнятое настроение, ощущение праздничности. В конце июля, когда институт жил обычными предотпускными хлопотами, когда готовились к отъезду стройотряды ЛМИ, а выпускники проводили свои последние дни в alma mater,— только в одном месте, на втором этаже главного здания, где расположилась приемная комиссия, все начиналось сначала. Заявления, анкеты, справки и вопросы — вопросы без конца...

Каков же конкурс в этом году? На 500 мест лечебного факультета было подано 1475 заявлений, что составило примерно 3 человека на место. На 250 мест стоматологического факультета — 670 заявлений, то есть 2,7 человека на место. По результатам конкурсных экзаменов зачислено на лечебный факультет с подготовительного отделения 124 человека; лиц, имеющих стаж производственной работы более 2 лет,— 70; лиц без стажа—306. На стоматологический факультет с подготовительного отделения — 14 человек; лиц имеющих стаж производственной работы более 2 лет,— 64 и без стажа — 172 человека.

Особенностью вступительных экзаменов этого года для отличников училищ и техникумов и медалистов школ стала сдача экзамена по физике письменно вместо химии устно. Успешно выдержали экзамен по физике и получили «пять» на лечебном факультете 24 человека, а на стоматологическом — трое. Это школьница с золотой медалью Светлана Буткова из Трускавца, Ольга Логинова из г. Палдиски и одна отличница ЛМУ № 3 Елена Иванова.

На «отлично» сдали все вступительные экзамены пять человек: Наталья Шулешова, Галина Хорошавина, Анатолий Петухов, Вадим Астапов, Ирина Баранова.

В числе студентов I курса 16 членов КПСС (на лечебном 13, на стоматологическом факультете — 3). Судя по представленным в приемную комиссию характеристикам, все первокурсники — активные участники общественной жизни коллективов, в которых они работали или учились. По социальному положению и происхождению больше половины зачисленных в институт — рабочие и дети рабочих. Торжественно прошло зачисление на I курс.

Можно надеяться, что 750 победителей, выдержавших трудный конкурс, — самые достойные. И сегодня от души хочется пожелать: удач тебе, студент 1-го ЛМИ! С новым учебным годом, друзья!

В. ЛАПОТНИКОВ,
ответственный секретарь приемной комиссии

ОЦЕНКУ ДАЕТ ОСЕНЬ

ПРИДЯ в приемную комиссию, на дверях комнаты для абитуриентов поступающий видит плакат: «Если ты не знаешь, как найти здравпункт, аудиторию №..., то тебе охотно поможет член общественной приемной комиссии». И действительно, первые, с кем встретится абитуриент, — члены ОПК. Оля Хижнякова и Марина Суворова. Это они весь июль встречали наших будущих студентов и помогали им. И, надо отметить, успешно справились со своей работой. Много посетителей было и у девушек из стола справок — Елены Родионовой и Марии Дозоровой. Вопросы есть у всех: и у абитуриентов, и у их родителей.

В положении об ОПК ГК ВЛКСМ написано, что цель работы комиссии—«привлечение в вуз политически грамотных, способных молодых людей, проявляющих склонность к научной работе по избранной специальности, обладающих прочными знаниями в объеме школьной программы. А также получение более полных представлений об интересах, достоинствах, общественной активности абитуриентов».

Как видите, задача достаточно трудная. Для ее решения общественная приемная комиссия использует такие формы работы, как агитация среди школьников старших классов, по местам дислокации студенческих строительных отрядов, рассылка агитматериалов в воинские части Ленинградской области, организация технической помощи государственной приемной комиссии, трудоустройство не прошедших по конкурсу и не сдавших вступительные экзамены абитуриентов и многое другое.

А для претворения планов в жизнь нужен отряд энтузиастов. Набирать состав ОПК комитет ВЛКСМ начал в феврале 1978 года. И сразу решили не повторять ошибки прошлых лет — набрать 25 человек для работы в течение двух месяцев, а не отдельные команды на каждый месяц. Выигрыш для дела несомненный, так как отпала необходимость обучать новый состав. Длительность совместного труда позволяет членам отряда лучше узнать друг друга, делает коллектив более слаженным в работе. Заявлений было подано 90, поэтому старались выбрать самых лучших.

В ОПК идут комсомольцы I и II курсов, не имеющие порой опыта работы с людьми. Поэтому обучать отряд необходимо. Говорят, что лучше один раз увидеть, чем сто раз услышать. Именно этот принцип и был взят за основу. Учились по ходу дел, в работе. И выявилась одна очень интересная вещь. Случается, среди студентов бытует отношение к ОПК как к организации, где работают всего месяц, занимаются в основном канцелярской работой. Это, мол, не стройотряд, мол, в ОПК можно хорошо «отсидеться» от «невзгод» третьего трудового семестра. Конечно, условие работать два месяца у многих поубавило пылу, но мало кто верил, что трудиться нужно будет и зимой, и весной, и летом, — короче, круглый год. И этот настрой, естественно, в чем-то отразился на деле. Но ребята были набраны хорошие, и вскоре все встало на свои места.

В подготовительный период, весной, ОПК занималась агитацией по школам Ленинграда, местам дислокации ССО, на заводах города, рассылала агитматериалы в воинские части. Последние три направления неосуществимы без печатных материалов. И таковые были подготовлены, а именно: проспект об институте для абитуриентов, в котором были собраны данные о подготовительных курсах, специальностях выпускников, о ММА, рабфаке, рассказана история института. Были подготовлены плакаты-листовки, листки с правилами поступления в наш вуз. Эти материалы получили одобрение и в ректорате, и в приемной комиссии, но напечатаны не были. Ротапринт не смог их принять. В результате ОПК оказалась в тяжелом положении. В воинские части письма с агитматериалами не послали. На запросы абитуриентов в институт отвечали, переписывая по нескольку раз одно и то же. Требовалось поднять архивы в поисках остатков агитматериалов прошлых лет. Работали, конечно, уже не так, как было задумано вначале.

Но вот подошло лето. ОПК 20 июня, одновременно с государственной приемной комиссией, приступила к работе. Члены ОПК оказывали помощь в приеме документов на факультетах, в архиве, в секретариате, полностью отвечали за работу стола справок, комнаты для абитуриентов. Огромную массу различных объявлений написали художники из рекламного бюро ОПК Константин Гринев, Любовь Ривлина, Елена Анисимова.

За оценкой помощи ОПК государственной приемной комиссии мы обратились к ответственному секретарю Виктору Александровичу Лапотникову.

— В нынешнем году ОПК работала в меньшем составе, чем в прошлые годы. Однако на качестве работы это не отразилось. Даже наоборот, помощь ОПК была более ощутимой. На будущее надо учесть полученный опыт, не повторять ошибок, еще строже отнестись к подбору кадров. В ОПК должны работать люди доброжелательные, приветливые, умеющие общаться с посетителями и обладающие хотя бы минимальными навыками ведения делопроизводства.

Прошло зачисление первокурсников. А у ОПК свои заботы. Необходимо провести анкетирование и собеседование с новоиспеченными студентами. Для этого надо напечатать анкеты на ротапринте. Еще 31 июля был подготовлен материал, но... «по техническим причинам» так и не был напечатан. И опять пришлось писать вопросы на доске в третьей аудитории и раздавать студентам-первокурсникам чистые листы. Конечно, полного провала нет. Анкетирование проведено. Но техническая неподготовленность очень усложнила весь процесс.

Венец работы ОПК института— состоявшийся вчера праздник посвящения в студенты. Мы готовились к нему в течение всего лета. И нам очень приятно, что он оказался ярким и запоминающимся для тех, кто стал студентом 1-го ЛМИ им. академика И. П. Павлова.

Закончилось лето. И еще не раз в комсомольской организации будет обсуждаться вопрос о деятельности ОПК. Поэтому ОПК должна в соответствии с постановлением ГК ВЛКСМ работать круглый год. И это не менее сложно, чем труд в стройотряде.

И. ЗАХАРОВ,
председатель ОПК

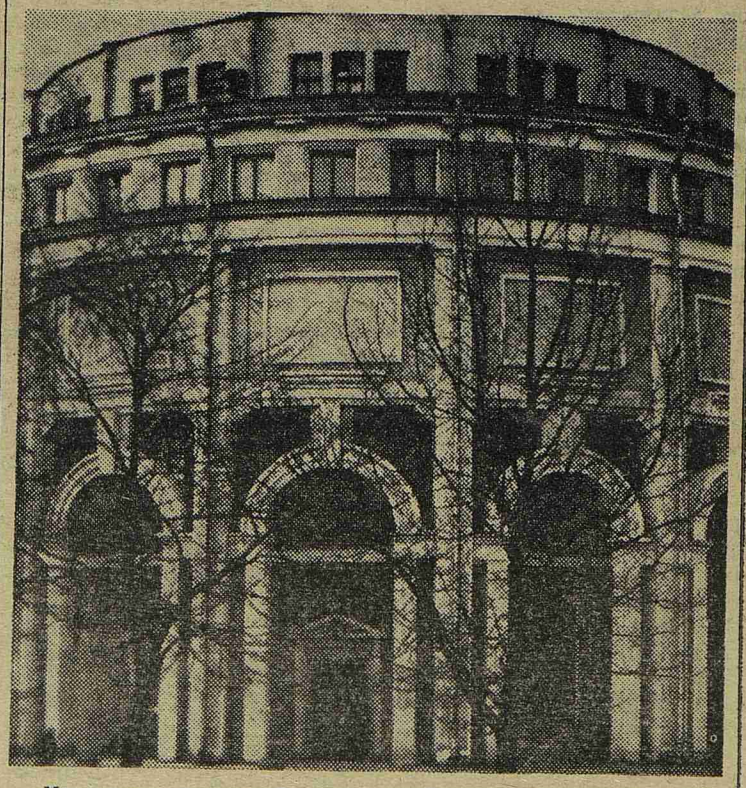

Множество поколений студентов 1-го ЛМИ прослушали лекции по основам медицины здесь, в здании седьмой аудитории. Вчера в нем прошла традиционная торжественная церемония посвящения вновь прибывшего пополнения в студенты. А с сегодняшнего дня в стенах этого старинного здания, где звучали голоса светил русской, советской медицины, первокурсники начнут учебу.

Фото И. Каплюка

В НОВЫЙ ГОРОД НАС ПЕСНЯ ВЕЛА

МАРШРУТЫ ТРЕТЬЕГО ТРУДОВОГО

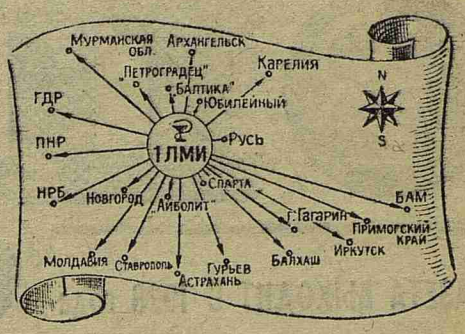

Возвратились в институт бойцы строительных отрядов. Везде зеленеют куртки с яркими эмблемами на рукавах, сияют загорелые лица, слышны оживленные разговоры — «бойцы вспоминают минувшие дни»... Чем же они были интересны?

Стройотрядовцы нашего института, работавшие в г. Щучинске Кокчетавской области, потрудились хорошо, не уронили чести родного 1-го ЛМИ. Бойцы отрядов «Спарта», «Айболит», «Целинник» были в первых рядах, о чем сообщала местная газета «Луч».

* * *

Первый пионерский лагерь «Спутник» при интернациональном отряде «Айболит» начал работу в селе Николаевка. Четкий распорядок дня, интересный план работы, включающий конкурс на лучший рисунок, сбор лекарственных трав, концерты для родителей — все это ждет ребят села. Пионерские лагеря «Спутник» начнут свою работу еще в пяти селах района.

* * *

В детском саду при птицефабрике нет интересных игровых площадок. Поэтому отряд «Спарта» составил проект, красочные эскизы на создание городка «Берендей» в детском саду. Это 12 игровых площадок, каждая из которых будет посвящена какой-нибудь сказке. Площадки украсят резная скульптура, чеканка. Возглавляет работу бригадир Николай Копченков. В бригаду входят Кимура Пирье, Хасан Сааф, Ладит Хаман, Шарад Рад Онта и Каранасну Димитра. Скоро дети работников птицефабрики получат интересный подарок.

* * *

С 12 июля принимает пациентов в оборудованном стоматологическом кабинете врач отряда «Айболит» стоматолог Александр Штерин. За два месяца медицинская служба отряда обязуется провести профосмотр и лечение тружеников совхоза «Золотой колос».

Отряд «Айболит» стал инициатором использования прогрессивного метода строительства — бригадного подряда. Ребята приняли к строительству два двухквартирных жилых дома. Коллективы, возглавляемые Сергеем Моисеевым и Александром Шестипировым, уже залили фундаменты и приступили к кирпичной кладке стен. Использование этого прогрессивного метода даст возможность завершить строительство жилых домов в первой декаде августа. И если не подведут снабженцы, то новоселы в срок получат дома.

* * *

Будущие врачи — студенты — успешно освоили профессию строителя. Руководители отряда отмечают хороший темп и отличное качество работ на кладке кирпичных стен жилых домов.

Мастер отряда «Айболит» Александр Коваленко по образованию инженер-строитель. Для правильного использования рабочего времени и всех имеющихся ресурсов Александр составил подробный график, где все расписано по видам работ с учетом норм времени, сроков начала и окончания строительства.

При обсуждении графика директор совхоза «Золотой колос» И. Н. Ониско дал высокую оценку инициативе мастера и предложил использовать этот метод для бригад совхоза.

* * *

«Отлично, очень понравилось», «Концерт прошел с успехом», «Ваши песни под гитару были чудесны», «Впервые слушали студенческие песни, приезжайте к нам еще», «Лекция познавательна, очень хорошо и понятно прочитана» — вот такие слова стоят в графе отзывов о концерте или лекции в путевках отряда «Спарта». Ребята дали 6 концертов и прочитали 11 лекций.

(По страницам щучинской городской газеты «Луч» за июль — август 1978 года)

НАШИ УЧИТЕЛЯ

ТЕБЕ, ПЕРВОКУРСНИК!

Первый медицинский институт им. академика И. П. Павлова хорошо известен не только в нашей стране, но и за рубежом. Популярность и авторитет его профессоров, преподавателей, сотрудников велики. И это налагает высокую ответственность на студентов-первокурсников, добившихся высокой чести обучаться в стенах нашего прославленного вуза. Об ученых, исследователях, врачах, стоявших у истоков советской медицины, рассказывает профессор Л. М. Георгиевская, врач 26-го выпуска, отметившего в нынешнем году свой пятидесятилетний юбилей.

НАШИ профессора, руководители кафедр, учившие нас 50 лет назад, немало проработали в условиях царизма. Большинство из них сразу, без колебаний, признали Советскую власть и с энтузиазмом стали работать. Все они были прогрессивными людьми своего времени. Пять профессоров, все с именами мирового значения, считались при царизме «крамольными» и не раз снимались с ведущих должностей. Это В. М. Бехтерев, М. А. Шателен. Подвергались арестам и ссылкам Н. М. Книпович, С. С. Салазкин. Отказывался от предложенной профессуры «по политическим и моральным соображениям» П. А. Останков.

В советское время ряд наших учителей активно работал на выборных партийных и советских должностях. Так, профессор Д. К. Заболотный был членом ЦИК СССР, профессор Г. А. Ивашенцов был кандидатом в члены ЦИК СССР, трое профессоров — В. М. Бехтерев, Г. Ф. Ланг и В. Ф. Мартынов — были членами и депутатами Ленсовета. Удивительно много сделали они по организации медицинской науки и лечебного дела, повышению уровня знаний врачей и по совершенствованию преподавания.

Все становление института как первоклассного учебно-научного и лечебного учреждения, переход на советские рельсы с резким увеличением численного состава студенчества и изменением его социального профиля, с бурным ростом научной продукции профессоров, преподавателей и студентов проходило под руководством наших учителей. Особо следует выделить тот период, когда руководство больницей и институтом осуществлял профессор Г. Ф. Ланг. Им вместе с инициативной группой профессоров — Ю. Ю. Джанелидзе, А. А. Сахновской, Г. В. Шором — была осуществлена коренная реконструкция института, полное объединение его с больницей им. Эрисмана, ставшей лечебной базой института. Поликлиника (бывшая амбулатория) больницы также вошла в состав института как учебная база. Все это приблизило научные устремления клиник к требованиям жизни и способствовало повышению квалификации врачей больницы и поликлиники.

К УГЛУБЛЕНИЮ знаний по отдельным предметам и к научной работе при кафедрах постепенно все шире приблекались студенты. Начало этому было положено профессором Г. Ф. Лангом, на кафедре которого уже с 1922 года (года избрания его заведующим) был организован семинар по терапии, руководителем которого был доцент клиники Г. Ф. Ланга М. Д. Тушинский, впоследствии возглавивший кафедру пропедевтики внутренних болезней. Этот семинар послужил прототипом будущего студенческого научного общества института, членами которого были многие студенты. Бессменным председателем СНО института до самой своей кончины был профессор М. Д. Тушинский.

НАШИ УЧИТЕЛЯ, являясь крупными учеными, создали ряд новых направлений в науке. Возьмем лишь главное. Так, В. М. Бехтерев явился основоположником физиологического направления в психиатрии, то есть изучения психической деятельности объективно - физиологическими методами. Профессор Д. К. Заболотный положил начало иммунизации против холеры введением вакцины через рот. Он сам проверял это на себе, принимая живые вибрионы. Был основоположником борьбы с чумой.

Профессор Н. М. Книпович исследованиями по гидрологии и биологии русских морей много способствовал развитию и улучшению отечественных морских промыслов. Был представителем России в Международном совете по исследованию морей. Великий Ленин назвал его «научной силой 1-го ранга».

Профессора-хирурги Р. Р. Вреден, П. Г. Корнев, Ю. Ю. Джанелидзе, П. П. Львов разработали ряд новых методов оперативных вмешательств. Н. И. Красногорский первым ввел физиологический принцип в изучение деятельности головного мозга у детей. Г. Ф. Ланг разработал стройное учение о гипертонической болезни, ввел понятие о дистрофии миокарда. Разработка этих плодотворных положений успешно продолжается и в настоящее время во многих клиниках и специальных институтах страны. В. Ф. Мартынов доказал новообразование нервов в опухолях. Л. А. Орбели создал учение об адаптационно - трофической функции симпатической нервной системы.

К ПРИХОДУ нашего курса на кафедры наши учителя были уже зрелыми учеными, разрабатывавшими свои кардинальные идеи и заражавшими нас своей преданностью Родине, науке и больному человеку. Но главное, чему учили они нас не на словах, а на деле,—это чуткость и гуманность по отношению к больному, бережное отношение к нему.

Л. ГЕОРГИЕВСКАЯ,
профессор

ПРОБЛЕМЫ ВАЖНЫЕ, НЕОТЛОЖНЫЕ

ДОСТИЖЕНИЯ научно-технической революции, рост производительности труда наших предприятий за счет освоения новой техники отнюдь не снимает проблему трудовых, людских ресурсов в стране. Она остается острой. Эта проблема имеет непосредственное отношение к медицине, так как воспроизведение трудовых ресурсов, сохранение трудоспособности населения, быстрейшее и наиболее полное восстановление ее после тяжелых заболеваний, сохранение трудоспособности людей пенсионного возраста — все это задачи государственной важности.

Связаны они и с экономикой: каждый день пребывания трудящегося на листке нетрудоспособности с учетом невыпущенной продукции, оплаты больничного листка и медицинского обслуживания обходится государству в 37 рублей. Средняя стоимость госпитализации — 240 рублей. Эти цифры говорят сами за себя: сокращение длительности обследования и лечения за счет их интенсификации, научно организованная реабилитация могут дать огромный экономический эффект.

Советская система здравоохранения способна организованно обеспечить преемственность и взаимосвязь лечения больного на всех этапах. Практически, однако, эта преемственность не всегда осуществляется достаточно совершенно. Догоспитальный этап еще нередко, чаще по причинам субъективного характера, не обеспечивает достаточно полноценного обследования. Нередко на этом этапе больные не получают полноценной терапии и поступают в стационар с заболеваниями, принявшими затяжной характер и трудно поддающимися лечению. Очень часто этот дефект возникает в медсанчастях крупных предприятий.

Для клиник нашего института, обслуживающих трудящихся прикрепленных предприятий, эти вопросы имеют большое практическое значение. Поэтому была очень своевременной и полезной инициатива администрации клиник по созыву совещания руководителей медсанчастей с сотрудниками клиник, которое состоялось летом.

В докладе заместителя главного врача М. Н. Петрова был дан анализ диагностических ошибок, процент которых в медсанчастях еще высок, неправильного ведения больных на догоспитальном этапе, недопустимо длительного догоспитального лечения при инфаркте миокарда — 3 дня(!) — при необходимости госпитализации таких больных в первые часы заболевания.

В выступлениях заведующих отделениями также прозвучала тревога о большой частоте недостаточно активного лечения в медсанчастях таких распространенных заболеваний, как стенокардия, гипертоническая болезнь, острая пневмония. Нередко неполноценное использование арсенала гипотензивных средств при гипертензивном синдроме приводит к необоснованной и ненужной госпитализации. Отсутствие должного физикального и рентгенологического контроля при лечении пневмонии также нередко ведет к необоснованной госпитализации больных с остаточными явлениями пневмонии.

В выступлениях подверглось также критике качество обследований больных в медсанчастях, не всегда позволяющее использовать эти данные в клинике; неадекватное обследование на догоспитальном этапе приводит к нерациональному использованию больничной койки для дополнительных исследований.

К сожалению, совещание не носило формы диалога. Работники медсанчастей не были готовы к обсуждению обоюдоважного вопроса о преемственности в лечении трудящихся своих предприятий.

Представляется целесообразным проводить и в дальнейшем такие совещания, которые должны способствовать улучшению охраны здоровья трудящихся наших промышленных предприятий.

Н. ТЕНИГИНА,
зав. пульмонологическим отделением клиники госпитальной терапии

И о редактора
Н. Г. ВОЛЫНСКИЙ

Наш адрес и телефоны:
197089 Ленинград, ул. Льва Толстого, 6/8
Городской тел. 238-71-13, местный 113

М-16836 Заказ № 1192
Ордена Трудового Красного Знамени Типография им. Володарского Лениздата, Ленинград, Фонтанка, 57.