ПРОЛЕТАРИИ ВСЕХ СТРАН, СОЕДИНЯЙТЕСЬ!

ПУЛЬС

ГАЗЕТА ВЫХОДИТ С 1928 года

Орган парткома, профкома, месткома, комитета ВЛКСМ и ректората 1-го Ленинградского ордена Трудового Красного Знамени медицинского института имени акад. И. П. Павлова

№ 23 (1081)

СРЕДА, 13 СЕНТЯБРЯ 1978 года

Цена 1 коп.

ПРАЗДНИК ПОСВЯЩЕНИЯ В СТУДЕНТЫ

И ВОТ наступило долгожданное утро — 31 августа. У седьмой аудитории собрались виновники торжества — вчерашние абитуриенты и их наставники, учителя, старшие товарищи.

Торжественно звучит звонкая медь фанфар. И словно из глубины веков, словно перешагнув через столетья, появляется перед замершими первокурсниками Гиппократ с древним свитком в руках. По традиции, существующей в 1-м ЛМИ несколько десятков лет, он первый приветствует новоиспеченных студентов и распахивает перед ними двери храма науки.

Первокурсники переходят в аудиторию. Радостные, взволнованные, они робко занимают свои места.

Бойцы строительных отрядов под звуки марша вносят знамена института.

Ректор института профессор

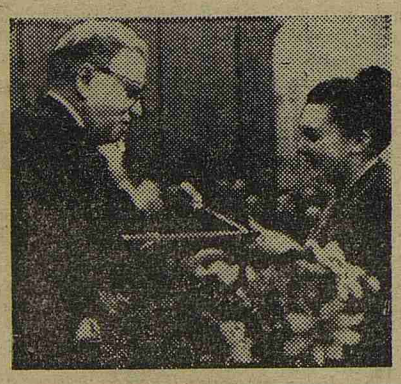

ЭТОТ ДЕНЬ ЗАБЫТЬ НЕЛЬЗЯ

В. А. Миняев обращается с приветственным словом к первокурсникам. Успех на вступительных экзаменах — еще не гарантия того, что все поступившие станут хорошими врачами. Предстоит долгий и упорный труд.

О том, какие требования должен предъявить к себе студент с первых шагов в медицину, рассказал заведующий кафедрой госпитальной терапии профессор Г. Б. Федосеев. Высокая ответственность за свои поступки, суровое отношение к самому себе — вот качества, которые должен воспитать в себе медик.

Профессор Л. В. Лебедев в своем коротком, но впечатляющем выступлении говорил о том, сколько душевной щедрости, самоотдачи требует профессия врача и, в частности, хирурга.

Заместитель секретаря парткома доцент кафедры истории КПСС В. П. Бякина подчеркнула, что вчерашние абитуриенты начинают свой путь в медицину в год 60-летия Ленинского комсомола. А это накладывает на них особую ответственность.

Но вот наступает самый торжественный момент. Все встают. Вслед за студентом 1-го ЛМИ Игорем Захаровым присутствующие повторяют слова клятвы первокурсника. Видно, как взволнованы наши новые товарищи, как переживают они незабываемые минуты.

С теплыми приветствиями обратились к первокурсникам секретарь Петроградского РК ВЛКСМ, делегат XVIII съезда ВЛКСМ, участник XI Всемирного фестиваля молодежи и студентов в Гаване А. Б. Рыбников и рабочий НПО «Знамя труда», делегат XXV съезда КПСС Г. В. Быков.

Ректор профессор В. А. Миняев вручает представителям лечебного и стоматологического факультетов символические студенческие билеты.

ПРОЙДЕТ всего несколько лет, и нынешние первокурсники произнесут присягу советского врача. Но эти радостные минуты останутся в жизни навсегда!

На снимках:

◆ **Гиппократ приветствует первокурсников.**

◆ **Вручение символического студенческого билета стоматологическому факультету.**

Фото И. КАПЛЮКА

● НАВСТРЕЧУ ОТЧЕТАМ И ВЫБОРАМ В КОМСОМОЛЕ

КАДРЫ РЕШАЮТ ВСЕ

В формировании коммунистического мировоззрения огромное значение имеют политическое просвещение, разнообразные формы массовой пропаганды политики партии. Конкретные пути дальнейшего развития и задачи данного раздела идеологической работы на современном этапе развития нашего общества разработаны в недавних постановлениях ЦК КПСС «О повышении устной политической агитации в выполнении решений XXV съезда КПСС» и «О состоянии и мерах улучшения лекционной пропаганды». Эти постановления — боевая, научно обоснованная программа деятельности комитетов ВЛКСМ.

В связи с этим хотелось бы подвести некоторые итоги работы политпросвета в комсомольской организации сотрудников. В системе комсомольской политической учебы сотрудников института занимается более 800 человек. При анализе результатов проверки было выявлено следующее.

Процент посещаемости занятий при РК КПСС за период с ноября 1977 года по апрель 1978 года снизился с 90 до 60 процентов. Худшая посещаемость была отмечена по клиникам кожных болезней, акушерства и гинекологии, терапевтической стоматологии, госпитальной хирургии, кафедрам микробиологии, гистологии, биологии, по ЦНИЛу. Во-вторых в тех подразделениях, где политинформаторами выбраны не поступившие в институт, но устроившиеся к нам на работу абитуриенты, семинары комсомольского политпросвета мало отличаются от политинформаций в средней школе. Докладчики обходят злободневные проблемы местной жизни, нравственного воспитания, не акцентируют внимания на устранении имеющихся недостатков.

Вопрос о подборе кадров для комсомольского актива не является новым. К тому же для успешного выполнения одной из форм идеологической работы важны личные качества ответственного — идейно-политическая убежденность, эрудиция, инициативность. Однако и в решении этого вопроса формальный подход имеет место. Ответственными за комсомольский политпросвет назначаются комсомольцы в организацию на 1 год (кафедра патанатомии), не имеющие минимального опыта комсомольской работы, не имеющие возможности посещать занятия при РК КПСС (аптека, ЦПП, 31-я поликлиника), беспартийные, (каф. биологии и биохимии, кафедра нервных болезней, госпитальной хирургии № 2).

Путь устранения выявленных недостатков в системе комсомольской политической учебы бюро ВЛКСМ сотрудников видит прежде всего в следующем.

В обязательном систематическом посещении занятий при РК КПСС и семинаров при бюро ВЛКСМ сотрудников. В наличии конкретного плана занятий в организации и ведении отчетной документации.

Говоря о будущем, уместно вспомнить слова тов. Л. И. Брежнева из его доклада «Великий Октябрь и прогресс человечества»: «Для всех сфер жизни и развития нашего общества все большую роль будет играть уровень сознательности, культуры, гражданской ответственности советских людей. Воспитывать в человеке устремленность к высоким общественным целям, идейную убежденность, подлинно творческое отношение к труду — эта одна из самых первостепенных задач».

В. МЕРКУЛОВ,
заместитель секретаря бюро ВЛКСМ сотрудников

● СЕЛЬСКОМУ ХОЗЯЙСТВУ — ВСЕНАРОДНУЮ ЗАБОТУ!

ВЕЛЕНИЕ ВРЕМЕНИ

Постановление июльского (1978 года) Пленума ЦК КПСС обязывает каждую партийную организацию, каждый коллектив института проанализировать все возможности и пути участия во всенародном деле развития сельского хозяйства. Тесные и разносторонние связи с районами Ленинградской области давно стали хорошей традицией нашего вуза.

Кафедра госпитальной терапии располагает большим опытом сотрудничества с тружениками села. Клинические ординаторы кафедры постоянно выезжают в колхозы и совхозы в составе стройотрядов, а ассистент В. И. Трофимов, можно сказать, ветеран и признанный руководитель стройотрядовского движения. Он выезжал в ССО двенадцать раз.

Преподаватели кафедры вместе со студентами систематически выезжают в совхоз «Федоровское» на осенние сельскохозяйственные работы. Когда писались эти строки, ассистенты нашей кафедры готовили в путь 80 студентов-терапевтов VI курса. Они выехали в качестве врачей в студенческие стройотряды, которые сейчас заняты на уборке урожая в Ленинградской области.

Другая очень важная форма помощи медиков селу — профилактические осмотры механизаторов и других работников сельского хозяйства. Этим заняты студенты VI курса. Они выезжают вместе с ассистентами в Подпорожский и Лодейнопольский районы. Ежегодно на протяжении нескольких лет осматривается от 800 до 1500 человек. Кроме того, что больным, выявляемым при осмотрах, назначается лечение, наши медики дают рекомендации, назначают диспансерное наблюдение за некоторыми группами больных. Материалы осмотров обобщаются совместно с кафедрой организации здравоохранения. Это дает возможность выявить слабые места здравоохранения в районах, выявить закономерности заболеваемости и наметить массовые профилактические мероприятия. Так, при одном из диспансерных осмотров был установлен довольно высокий уровень — 21 процент — впервые выявленных заболеваний, более высокая заболеваемость в Подпорожском по сравнению с Лодейнопольским районом, значительные дефекты диспансеризации больных.

Прочные узы содружества связывают кафедру госпитальной терапии с Киришским районом Ленинградской области. Помимо осмотров механизаторов сельского хозяйства, проводимых студенческими группами во главе с ассистентами, кафедра осуществляет большую работу по повышению квалификации врачей Киришского района. В Кириши регулярно выезжают для чтения лекций и проведения консультаций заведующий кафедрой профессор Г. Б. Федосеев и доценты. Еженедельно в клинике доценты проводят консультации больных из Киришей. Изучение особенностей заболеваемости в Киришском районе включено в научные планы кафедры.

Большая систематическая работа по консультированию больных и повышению квалификации врачей районных больниц и поликлиник области ведется ассистентами во время ежемесячных выездов в районы.

Это наши, профессиональные формы помощи работникам сельского хозяйства. Они, несомненно, имеют большое значение для раннего выявления и лечения заболеваний, для внедрения в практику сельского здравоохранения новых и эффективных методов терапии, повышения квалификации врачей сельских районов. Такие мероприятия способствуют оздоровлению сельского населения, снижению заболеваемости, сокращению дней нетрудоспособности среди работников колхозов и совхозов, повышению производительности их труда. Следовательно, наш вклад в сельское хозяйство имеет серьезное экономическое значение.

Накопленный опыт по содружеству с сельскими районами требует анализа и обобщения. Организация научного подхода к вопросам содружества медиков города и села является настоятельным требованием нашего времени.

Н. ТЕНИГИНА

РАПОРТУЕМ!

◆ **ИДУТ СЕЛЬСКОХОЗЯЙСТВЕННЫЕ РАБОТЫ**

«60-летию ВЛКСМ — ударный труд!». Под таким девизом начались сельскохозяйственные работы в совхозе «Федоровское». 380 недавних абитуриентов, а в настоящее время студентов 1-го ЛМИ, выехали на поля. Поначалу далекий и загадочный, студенческий совхозный лагерь за неделю стал близким и родным. Первые неудачи, первые радости и чувство гордости за свой труд, свой курс — все это первокурсники уже пережили. Сейчас комсомольцы курса активно обсуждают на комсомольских собраниях решения июльского (1978 г.) Пленума ЦК КПСС, социалистические обязательства к достойной встрече 60-летия ВЛКСМ.

В этом году прошла значительная реорганизация структуры отряда. Выделены три линейных отряда, во главе которых стоят студенты VI курса, опытные командиры, зарекомендовавшие себя на стройках страны. Значительно расширилось самоуправление. Комиссаров, бригадиров и комсоргов первокурсники выбрали из числа товарищей. Мы надеемся, что такая реорганизация позволит успешно решить многие производственные задачи. Уже сейчас мы гордимся работой В. Ярышникова, П. Стукановой, А. Бобомурадова.

Мы можем рапортовать родному институту: из 110 гектаров моркови силами студентов убрано около 30 га. Производственные задания выполним!

Г. ДОЛГОВ,
комиссар сельскохозяйственного отряда «Глинки-78»

В комитете ВЛКСМ

На последнем заседании комитета ВЛКСМ были рассмотрены вопросы отчетно-выборной кампании в комсомольской организации 1-го ЛМИ и ход сельскохозяйственных работ. По первому вопросу выступил зам. секретаря по оргработе С. Назимов. Были обсуждены план проведения отчетно-выборной кампании и задачи, стоящие перед комсомольскими бюро. Комитет ВЛКСМ постановил: комсомольские собрания в группах провести с 20 по 30 сентября, а на потоках — со 2 по 14 октября.

По второму вопросу выступил командир штаба ССО А. Лабузов. Был рассмотрен и утвержден план работы комитета ВЛКСМ среди комсомольцев, выехавших в совхоз.

ОРГОТДЕЛ КОМИТЕТА ВЛКСМ

● ВОПРОС К КОМСОМОЛЬЦАМ

Рабфак — забыт?

Седьмой год существует в институте рабфак — общественные подготовительные курсы при комитете ВЛКСМ. Занятия на рабфаке проходят с октября по май с перерывом на время студенческой сессии и каникул. Еженедельно вечером проводятся три практических занятия и читаются две лекции. Лекции по химии, физике читают преподаватели института. Лекции по биологии читают студенты. Они же ведут практические занятия по всем предметам.

Ежегодно на рабфаке занимаются 100—120 слушателей. И хоть приходят к нам ребята в большинстве своем слабо подготовленные, однако, после окончания рабфака знания у них прочнее, чем у многих других абитуриентов.

Но есть у нас свои, острые проблемы. Одна из самых тяжелых — вопрос помещений. Каждую осень активисты рабфака с колоссальным трудом «пробивают» свободные площади. В прошлом семестре из-за отсутствия помещений пропали шесть недель практических занятий. Лишь после вмешательства парткома института и ректората необходимые помещения были предоставлены. Понятно, что подобное положение вещей не улучшит качества учебного процесса.

Трудно и с кадрами. Комсомольские организации потоков, курсов не заинтересованы в том, чтобы их комсомольцы принимали участие в деятельности рабфака. Поэтому набирать преподавателей из числа студентов сложно. Выбор строится на рекомендациях кафедр, личных мнениях. А этого, к сожалению, мало. Рабфак испытывает хронический дефицит в кадрах. Ведь преподающие у нас студенты кончают институт, уходят, а найти им замену очень нелегко. Так, например, в этом году закончили преподавательскую деятельность на рабфаке студенты VI курса В. Линьков и В. Моисеенко. Оба они с I курса вели практические занятия на рабфаке, отлично сами успевали, участвовали в СНО. И, кстати, следует заметить, что за все шесть лет они ни разу не были поощрены комсомольской организацией. Да и вся деятельность рабфака держится на энтузиазме. Хорошо ли работает преподаватель, плохо ли — это дело лишь его совести. За последние годы ни один из активистов рабфака не получал от комсомольской организации официальной, документированной оценки его деятельности, как положительной, так и отрицательной. А постоянная забота, строгий контроль со стороны комсомола могли бы принести большую пользу.

Надо помнить, что у многих абитуриентов первое впечатление об институте складывается под влиянием занятий на подготовительном отделении. Для многих рабфак — лицо ЛМИ. Да и трудно переоценить пользу, которую приносит практика преподавания самим студентам.

Итак, проблема кадров ждет решения. Слово за комсомольскими бюро курсов.

Э. ПИРИЕВ,
В. ХЛЕБНИКОВ,
члены деканата рабфака

ИЗ ДАЛЬНИХ СТРАНСТВИЙ ВОРОТЯСЬ

В нынешнем году 34-тысячная армия ленинградских студентов трудилась в составе Всесоюзного студенческого отряда имени 60-летия ВЛКСМ. Активное участие приняли в третьем трудовом семестре и наши студенты.

Летом юбилейного года — 60-летия ВЛКСМ и 20-летия ССО — на стройках страны работали шесть строительных и восемь медицинских отрядов 1-го ЛМИ. Более 170 наших ребят работали врачами ССО в разных уголках нашей страны.

Строительные отряды перевыполнили производственную программу в среднем на 45 процентов. Бойцами отрядов внесено 15 рационализаторских предложений, сэкономлено строительных материалов более чем на 6000 рублей. Работа наших стройотрядов отличалась высоким качеством. Особенно хорошо потрудились отряды в Кокчетавской области.

Отвечая делом на постановление июльского (1978 г.) Пленума ЦК КПСС, отряды приняли повышенные социалистические обязательства и с честью их выполнили. Так, ССО «Спарта», «Айболит» и «Целинник» построили в кокчетавских совхозах жилые дома, фермы, птичники. А отряды «Гренада» и «Балтика» неоднократно в летние месяцы выезжали трудиться на поля совхозов Ленобласти. Студенческие медицинские отряды также не остались в стороне и оказали помощь труженикам совхоза «Федоровское». Они провели два воскресника, в которых приняло участие более 200 человек.

В ИССО «Айболит» был создан стоматологический кабинет. В нем работали наши выпускники — доктор отряда А. Шторин и командир отряда В. Воронин. За лето стоматологическую помощь получили более 500 сельских тружеников.

Возросла и общественная активность отрядов ЛМИ. Пропаганда решений XXV съезда КПСС, июльского (1978 г.) Пленума ЦК КПСС, XVIII съезда ВЛКСМ — вот основные направления политико-массовой работы. Бойцы отрядов читали лекции, выступали с концертами и беседами.

Еще подводятся итоги лета. В штабе СО звучат короткие рапорты командиров, комиссары дописывают последние строки своих отчетов. И уже сейчас можно сказать, что трудовое лето завершилось удачно!

Самые лучшие результаты в этом году у «Спарты» (командир В. Обухов): отряд занял первое место по зональному отряду «Интернациональный». Интеротряд «Русь» (командир Ю. Лукьянов) разделил 1-е и 2-е места по своему району, а ИССО «Айболит» (командир В. Воронин) вышел на 3-е место в зональном отряде Кокчетавской области.

А в эти дни СО передали трудовую эстафету сельхозотряду, который продолжает работу на полях совхоза «Федоровское». Кроме того, 140 студентов отправились в область в качестве врачей.

Уверены, что они с честью продолжат трудовые традиции целинников 1-го ЛМИ, которые отмечают свой 20-летний юбилей.

А. ЛАБУЗОВ,
командир штаба студенческих отрядов ЛМИ

«Пульсу» — полвека

Дорогие читатели! В начале 1928/29 учебного года вышел первый номер газеты «Пульс». Газета сразу завоевала популярность среди студентов и преподавателей института. В ней печатались злободневные, интересные материалы из студенческой жизни, статьи профессоров, зарисовки, юмористические рассказы, фельетоны. С тех пор полвека газета верно служит делу воспитания студенчества, делу строительства коммунизма.

В редакции бережно хранятся подшивки газет за десятки лет. Есть номер, выпущенный 29 июня 1941 года — в первые дни Великой Отечественной войны. Есть номера, посвященные послевоенному строительству, целинному движению, первым студенческим стройкам... С пожелтевших, истонченных временем страниц на нас глядит сама История.

Но сохранились не все номера. Многие газеты погибли во время войны. Трудно восстановить и историю работы редакции. И мы обращаемся к нашим читателям, членам редколлегии, стоявшим у колыбели газеты, выступить с воспоминаниями, рассказать об истории «Пульса», пополнить подшивки газеты недостающими номерами.

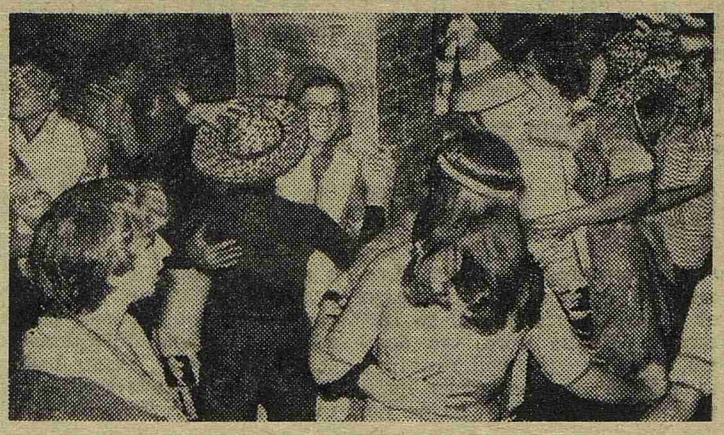

«ПАНАЦЕЯ» В РАЗНЫХ РАКУРСАХ

Нынешним летом отряд медиков нашего института «Панацея» в составе районного студенческого медицинского отряда «Петроградец» работал в больнице № 40 Сестрорецкого района. И занял первое место во внутриотрядном социалистическом соревновании. Что же привело студентов 1-го ЛМИ к успеху?

Во-первых, четкость и слаженность в работе. И в этом большая заслуга командира Светланы Андреевой и комиссара Ирины Лабутовой. Ребята работали санитарами. И получили 94 благодарности от больных, по достоинству оценивших их старательность. Кроме того, бойцы провели множество общественных мероприятий: прочли 77 лекций почти две в день) на общественно - политические темы, 96 лекций — на медицинские. Студенты оказали большую помощь больнице.

С. ЧЕРНЯЕВ,
комиссар районного медотряда «Петроградец»

Конкурс на премию им. М. М. Павлова

В соответствии с приказом Министерства здравоохранения СССР от 23 мая 1969 г. объявляется конкурс на премию имени профессора М. М. Павлова за лучшую работу в области экспериментальной и клинической патфизиологии в 1978 году.

Научные работы, представленные на конкурс, должны являться законченными оригинальными теоретическими, экспериментальными или клиническими исследованиями в области патологической физиологии.

На соискание премии могут быть представлены как персональные, так и коллективные работы молодых ассистентов, аспирантов второго-третьего года обучения, младших научных сотрудников 1-го ЛМИ.

Работы подаются в научный отдел института с приложением автобиографии соискателя и списка научных работ.

Срок конкурса — один месяц со дня опубликования объявления.

РЕКТОРАТ

Напоминаем читателям

Срок фотоконкурса «Сохраним родную природу» (см. «Пульс» № 20 от 20 июня с. г.) продлен до 1 декабря 1978 года. Выставка открыта в помещении редакции газеты «Пульс». Лучшие снимки будут опубликованы. Победителей ждут призы: путевка в дом отдыха, набор фотопринадлежностей, Почетные грамоты.

ЖЮРИ КОНКУРСА

И. о. редактора
Н. Г. ВОЛЫНСКИЙ

Наш адрес и телефоны:
197089 Ленинград, ул. Льва Толстого, 6/8
Городской тел. 238-71-13, местный 113

М-30572 Заказ № 1316
Ордена Трудового Красного Знамени Типография им. Володарского Лениздата, Ленинград, Фонтанка, 57.