ПРОЛЕТАРИИ ВСЕХ СТРАН, СОЕДИНЯЙТЕСЬ!

ПУЛЬС

ГАЗЕТА ВЫХОДИТ С 1928 года

Орган парткома, профкома, месткома, комитета ВЛКСМ и ректората 1-го Ленинградского ордена Трудового Красного Знамени медицинского института имени акад. И. П. Павлова

№ 25 (1083)
СРЕДА,
27
СЕНТЯБРЯ
1978 года
Цена 1 коп.

К ПЕРВОЙ ГОДОВЩИНЕ КОНСТИТУЦИИ СССР

РЕАЛЬНЫЕ ГАРАНТИИ

Исполнилась годовщина принятия новой Конституции СССР. Основной Закон общенародного государства стал важнейшим фактором общественной жизни.

«Новая Конституция, — отмечал Л. И. Брежнев, — это — концентрированный итог шестидесятилетнего развития Советского государства».

По сравнению с Конституцией 1936 года в новом Основном Законе существенно расширены права и свободы советских граждан. В частности, впервые зафиксировано право советских людей на охрану здоровья — самого ценного общественного достояния. Указаны и гарантии его осуществления: бесплатная, квалифицированная медицинская помощь, расширение сети лечебных учреждений, широкая профилактика, развертывание научных исследований и так далее.

Уже сейчас в нашей стране на 100 тысяч населения приходится свыше 330 врачей — больше, чем в любой стране мира. В X пятилетке материальная база здравоохранения, сеть научно-исследовательских учреждений получат дальнейшее развитие.

В действующей Конституции закреплен государственный характер советского здравоохранения. Это означает, что государство берет на себя заботу о здоровье населения. Помимо бесплатной медицинской помощи, государство осуществляет и другие мероприятия: это совершенствование техники безопасности и производственной санитарии, борьба с загрязнением окружающей среды, особая забота о здоровье подрастающего поколения, организация отдыха трудящихся и т. д. Об этих мерах говорится более чем в двадцати статьях Основного Закона.

Ничего подобного нет и не может быть в капиталистических странах. В конституции США, например, об охране здоровья народа даже не упоминается. Умалчивает об этом и французская конституция. В конституции Японии провозглашается право «на поддержание минимального уровня здоровья», но не подкрепляется материальными гарантиями. И так во всем буржуазном мире.

Отмечая первую годовщину новой Конституции СССР, коллектив 1-го ЛМИ сознает свою роль и свою ответственность за реализацию конституционных требований по охране здоровья советского народа.

Наш институт по праву считается одним из ведущих в стране и по подготовке медицинских кадров, и по постановке научно-исследовательской работы. Только за девятую пятилетку из его стен вышло 4483 квалифицированных врача. За последние тридцать лет на кафедрах института подготовлено 168 докторов и 1284 кандидата медицинских наук.

Новая Конституция является источником вдохновения для всех преподавателей, студентов и сотрудников института. Ее требования по вопросам медицинского обслуживания советских граждан получили конкретизацию в Постановлении ЦК КПСС и Совета Министров СССР от 15 октября 1977 года «О мерах по дальнейшему улучшению здравоохранения».

Коллектив института трудится над совершенствованием учебного процесса, усилением воспитания медицинских работников и студентов, над развитием медицинских исследований. В этом наш долг — в решении важнейшей социальной задачи, провозглашенной в Конституции СССР, — задачи охраны здоровья советских людей.

А. БОТОВ,
доцент кафедры истории КПСС и политэкономии

Очередные задачи факультета

В прошедшем учебном году лечебный факультет полностью перешел на новый учебный план. Это потребовало не только изменить систему планирования учебных занятий, но и внести существенные коррективы в учебные программы кафедр, по-новому рассмотреть вопросы межкафедральной интеграции и координации преподавания. Многое пришлось сделать в плане упорядочения учета и документирования учебной работы на кафедрах. Большую работу выполнили созданные при проректоре института комиссии по контролю за организацией учебного процесса, внедрению технических средств обучения и т. д.

Результаты весенней экзаменационной сессии позволяют с уверенностью говорить о значительных успехах в организации и проведении учебной работы. Государственная экзаменационная комиссия, подводившая итоги работы на выпускном курсе, отметила, что студенты VI курса показали глубокие и осмысленные знания как по клиническим, так и по общественно-политическим дисциплинам.

В целом неплохо прошли экзамены и на других курсах. Так, процент успеваемости по результатам переводных экзаменов на I—V курсах составил 96,4 при среднем балле 4,25. 66,3 процента студентов сдали экзамены на отличные и хорошие оценки.

Однако, анализируя результаты весенней сессии, необходимо обратить внимание на то, что все еще значительное число студентов — 91 человек по лечебному факультету — не справляются своевременно с учебной программой, переводятся с курса на курс условно, с академической задолженностью по одному, а иногда и по двум предметам. Особое беспокойство вызывает то, что большая часть задолжников приходится на III (34 человека) и IV (37 человек) курсы. Видимо, клиническим кафедрам этих курсов, впервые работавшим по новому учебному плану, следует обратить особое внимание на методику текущего контроля за работой студентов, добиваясь большей ритмичности и систематичности в усвоении программного материала. Деканам курсов следует более жестко следить за соблюдением студентами графиков сдачи экзаменов и зачетов, не допускать к экзаменационной сессии студентов, имеющих текущую задолженность без достаточно веских уважительных причин. Вместе с тем отрадно видеть, что студенты младших курсов, в том числе и выпускники подготовительного отделения, дали сравнительно высокие показатели успеваемости (98,3 процента на I и 97,7 процента на II курсе).

В новом учебном году кафедрам курсов следует, несомненно, продолжить уже сложившуюся традицию индивидуальной помощи отстающим студентам, развивать и совершенствовать методику консультативной работы с выпускниками Новгородского подготовительного отделения. Важным разделом воспитательной работы является деятельность коллектива кураторов учебных групп. В текущем году приказом по институту кураторы закрепляются за всеми группами I—IV и VI курсов. Думается, что совету кураторов, кафедрам общественных наук в целях дальнейшего совершенствования кураторской работы следует подумать о создании методических пособий.

В прошлом учебном году методический совет института и цикловые методические комиссии приступили к разработке сквозных комплексных планов преподавания по основным клиническим дисциплинам. Эта работа в текущем году должна быть завершена.

Важная задача стоит перед профилирующими кафедрами по совершенствованию подготовки субординаторов.

(Окончание на 2-й стр.)

□ СЕЛЬСКОМУ ХОЗЯЙСТВУ — ВСЕНАРОДНУЮ ЗАБОТУ!

ДЕКАДА ПЕРВАЯ — МЕСТО ВТОРОЕ

Уже почти месяц сельхозотряд «Глинки-78» трудится на полях совхоза «Федоровское». Напряженный ритм страды стал ритмом жизни всего отряда. И в немалой степени это объясняется хорошо налаженной идейно-воспитательной работой, начавшейся с первых дней. Задачи, поставленные июльским (1978 г.) Пленумом ЦК КПСС, — в центре внимания бойцов.

Сельхозотряд продолжает лучшие традиции 1-го ЛМИ. Регулярно проходят политинформации — и в лагере, и в поле. Много старания, выдумки, фантазии обнаруживают ребята при выпуске стенгазет, «молний», боевых листков. Особенно интересна в этом смысле работа 12-й бригады, где комсоргом Марина Серова.

И это далеко не полный перечень всех интересных дел, которыми по вечерам увлечены бойцы. Не случайно отряд 1-го ЛМИ занял II место в соцсоревновании в Тосненском районе за первую декаду, а по общественно-политической работе завоевал первое место.

Г. ДОЛГОВ,
комиссар отряда

НОВЫЕ «МАРАФОНЦЫ»

Студенческий лагерь в поселке Глинки встретил нас тишиной: ни души вокруг. А впрочем, как же иначе? Народ в поле, объяснил нам комендант лагеря. Он же и указал дорогу к морковной плантации.

Откровенно говоря, дорогой она была только по названию. Идут дожди, грязь буквально по колено. Каково же нашим ребятам в поле?.

И вот через пару километров показались горы ящиков. Но что за притча? Развернуты транспаранты, вьются флаги, слышны веселые возгласы, шутки. В самой гуще комиссар — Г. Долгов. Оказывается, здесь проходит «морковный марафон». Лучшие бойцы В. Козлов, М. Орфаниди, И. Мотренко, В. Полицина и другие передовики в течение трех дней состязаются в уборке моркови на скорость.

Но скорость в уборке — еще не все. Как сообщалось, ребята обязались 30 процентов продукции сдать с талоном комсомольской гарантии, который вкладывается в ящики с морковью лучшего качества. Придут такие ящики на овощебазу или в магазин, и по талону ясно — морковка собрана руками студентов ЛМИ. Значит, перебирать ее не надо.

Да, федоровские «хляби» — серьезное препятствие в работе. Есть и первые больные среди первокурсников. К слову сказать, в других вузах, например, в университете, снабженцы обеспечивают своих «совхозников» и резиновыми сапогами, и ватниками. А что же наши хозяйственники?

Сейчас отряд «Глинки-78» укреплен новыми кадрами. На поля выехали студенты старших курсов. Уборка идет к концу.

В. НОСОВ

НА СНИМКАХ:

△ Ирина Крылова заканчивает убирать свою «полосу».

△ «В морковке много каротина!» — в этом Иван Скрепечук убежден абсолютно...

Фото В. Левитанского

ОДОБРЯЕМ И ПОДДЕРЖИВАЕМ

Состоялось партийное собрание коммунистов I—II курсов. Тема собрания — «Итоги июльского (1978 г.) Пленума ЦК КПСС и задачи партийной организации».

С основным докладом выступил секретарь партийного бюро — Р. В. Молотков. В развитие сельского хозяйства вносит свой посильный вклад и коллектив студентов и преподавателей нашего института, участвуя в строительстве объектов на селе и в ежегодной уборке урожая.

Ассистент кафедры нормальной анатомии И. З. Лапенкова отметила, что наш институт внес немалую лепту в помощь сельскому хозяйству, работая на полях совхоза «Федоровское». Она затронула вопросы, касающиеся правильного и разумного формирования студенческого сельскохозяйственного отряда.

В выступлении доцента Ф. М. Рыбальченко говорилось о том, что не только кафедре истории КПСС и политэкономии необходимо усилить пропаганду аграрной политики партии на современном этапе, но и всем кафедрам надо активно включиться в эту работу. Ее необходимо проводить постоянно и целенаправленно.

А. И. Лапинер, ассистент кафедры анатомии, рассказала о работе студенческих отрядов 1-го ЛМИ в различных уголках нашей страны. Нашими студенческими отрядами в этом году освоено около 800 тыс. руб.

Студентка I курса Л. Котова специально приехала из совхоза «Федоровское», чтобы доложить партийному собранию о том, как студенты работают и отдыхают.

Партийное собрание I—II курсов горячо и единодушно одобрило решения июльского (1978 г.) Пленума ЦК КПСС «О дальнейшем развитии сельского хозяйства СССР».

Г. ХАДДАД

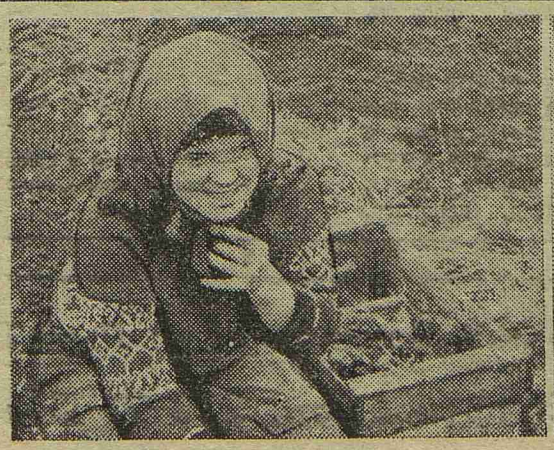

СТРАНИЦЫ ИСТОРИИ

НАВСТРЕЧУ 60-летию ВЛКСМ

20-е годы. Голод, разруха, болезни. А молодая, еще совсем не окрепшая страна думает о будущем. По поручению партии, по велению своих комсомольских сердец юноши и девушки начинают учиться.

В эти годы приехал из деревни в Петроград и Семен Гальперин, чтобы осуществить свою мечту — учиться в медицинском институте. Неимоверно трудно было комсомольцам 20-х годов. Да, они были первыми. Им нужно было доказать, что «мужицкие дети» могут учиться не хуже, а лучше детей дворян. Тяжело было. Холодные общежития отапливались «буржуйками». Дрова приходилось искать по всему городу. Водосточные трубы служили дымоходами. Еды не хватало. Кто не получал стипендии, работал в порту и получал за это картошку.

Были и другие трудности. Часть студентов находилась под влиянием меньшевиков и эсеров. Часть профессоров была настроена враждебно по отношению к Советской власти. Так, Семен Гальперин вспоминает лекции по ботанике академика Надсона. Входя в аудиторию, профессор щелкал выключателем и ронял фразу: «В Советской России есть свет? Какой прогресс!..» После этих слов аудитория мгновенно раскалывалась. Одна часть, сытая, холеная, бешено аплодировала своему любимцу, а другая, голодная, в заношенных гимнастерках, кричала: «Даешь науку!».

Вот в эти трудные времена и зародилась комсомольская организация нашего института. В 1921 году С. И. Гальперин был избран секретарем. На курсе коммунистов и комсомольцев было не более 15 человек. Над ними не только издевались. Им угрожали, в них стреляли. Так, выстрелом из-за угла был убит военком института Вигдорович. Но комсомольцев не удалось запугать. В сражениях и трудностях закалялись их сердца. В 1922 году комсомольская ячейка возросла уже до 25 человек. Возглавлял ее тогда И. М. Невский.

Чем же жили комсомольцы?

Их интересовало все. Члены ячейки входили в Ученый совет, участвовали в перестройке обучения, активно вмешивались в учебный процесс, помогали товарищам. И всегда и во всем комсомольцам активно помогала партия. Секретарем парторганизации 1-го ЛМИ в 1922—1924 годах был ныне старейший коммунист доцент кафедры кожных болезней Иван Михайлович Щербаков.

Рос авторитет комсомольской организации 1-го ЛМИ, увеличился ее состав, окреп идейно. Много работы у комсомольцев! Все было тогда впервые, все было интересно. Вся страна жила ритмом пятилеток. И комсомольцы нашего института не отставали от этого могучего ритма. Повышается роль комсомола в постановке учебного процесса. Организованы отряды «легкой кавалерии», в которые входили самые энергичные комсомольцы, следившие за порядком не только в институте, но и в районе. Эти же отряды позже появляются на кафедрах, где плохо обстоят дела с учебным процессом. Да, немало замечательных дел было сделано. Как интересно, увлекательно и задорно они жили! В общежитии организовали коммуну, в которую входило 900 человек. Учились вместе, работали вместе на железной дороге, в порту, на фабриках. Деньги шли в общий котел, все делилось поровну. Беспощадные бои вели в общежитии за здоровый быт, санитарию, устраивали товарищеские суды над неряхами. Тогда общежитие 1-го ЛМИ по порядку было лучшим в Ленинграде. Появились на свет агитбригады «синеблузников», которые стали вскоре знакомы всему району. Беседы на политические темы, циклы лекций по искусству... Ярким праздником была демонстрация, на которую приходили все — жизнерадостные, с цветами и транспарантами. Был организован первый агитпоход в Архангельск, куда студенты везли оборудование для вновь создаваемого медицинского вуза. В 1932 году комсомольцы 1-го ЛМИ совершили санитарные походы в Архангельскую область. В 40-градусный мороз, плохо одетые, комсомольцы прошли 600 км. Медикаментов было мало, лечить было нечем, но студенты отчаянно боролись с венерическими заболеваниями, дизентерией, сыпным тифом, трахомой, на первое место поставив профилактику.

В тридцатые годы наш институт по комсомольской работе занял первое место в городе.

В 1934 году, выполняя решения XVII съезда и Постановления ЦК КПСС о вузовском комсомоле, студенты 1-го ЛМИ отмечали, что комсомольцы впереди на всех фронтах общественной жизни. Уже треть студентов состояла в рядах ВЛКСМ. А в 1939 году на очередной комсомольской конференции секретарь ВЛКСМ 1-го ЛМИ Т. Дробинская отметила: «Можно смело сказать, что во всех решительно показателях института, позволивших ему стать на одно из первых мест среди медицинских вузов нашей страны, большая доля принадлежит комсомольской организации».

Комсомольцы стоят по успеваемости на первом месте среди всего состава студенчества. Больше половины из числа отличников — комсомольцы. 65 процентов — в СНО.

...Предвоенные годы. В институте усиливается военно-патриотическое воспитание. Проводятся митинги солидарности с патриотами Испании, гневно осуждаются действия фашистской Германии. Юноши и девушки — медики — повсеместно проводят беседы на политические темы. В декабре 1940 года по инициативе комитета ВЛКСМ, секретарем которого в то время был С. Сазонов, проводится лыжный кросс имени XXIII годовщины Красной Армии. Организуются санитарные лыжные отряды. Все сдают нормы ГТО.

Таким был институтский комсомол в 20—30-е годы.

(По материалам группы «Поиск»)

Н. ШЛЕГИНА

Очередные задачи факультета

(Окончание. Начало на 1-й стр.)

Необходимо реализовать решение Ученого совета института по созданию факультативных курсов для субординаторов по клинической фармакологии, аллергологии, оперативной хирургии и некоторым другим дисциплинам.

Особое внимание нужно обратить на разработку учебно-методических пособий и их издание. В прошлые годы план изданий был выполнен далеко не полностью. Заведующим кафедрами и РИСО необходимо строго контролировать планы, намеченные кафедрой, своевременно сдавать в РИСО подготовленные к печати методические разработки, а цикловым комиссиям повысить требования к их оформлению.

Вместе с тем методическому совету следует обратить внимание на разработку единых требований к теоретическим и клиническим кафедрам по обеспечению наглядности преподавания, оснащению занятий техническими средствами обучения, освоению практических навыков. Вероятно, было бы целесообразно организовать методическую конференцию по обобщению и распространению прогрессивного опыта учебной работы, накопленного отдельными кафедрами.

Думается, что задачи, стоящие перед институтом в новом учебном году, вполне могут быть выполнены.

О. БОЛЬШАКОВ,
декан лечебного факультета

ОБЪЯВЛЕНИЯ

Продолжается прием в следующие секции факультета общественных профессий: международников, журналистов, художников-оформителей, кинодела, фотодела (обязательно наличие фотоаппарата), художественной самодеятельности.

На ФОП принимаются студенты всех курсов. Занятия проводятся один раз в неделю. Обучение ведется 1—2 года. Закончив курс, выпускники ФОПа получают специальные удостоверения, дающие возможность вести широкую общественную работу в институте по одной из приобретенных специальностей.

Деканат факультета общественных профессий

Открывшаяся в залах Русского музея выставка знакомит с малоизвестными памятниками иконописи и прикладного искусства второй половины XVII—XVIII веков — своеобразным и ярким явлением русской художественной культуры. Она явилась результатом большой работы по раскрытию и изучению произведений этого периода.

Выставка открыта до 18 октября.

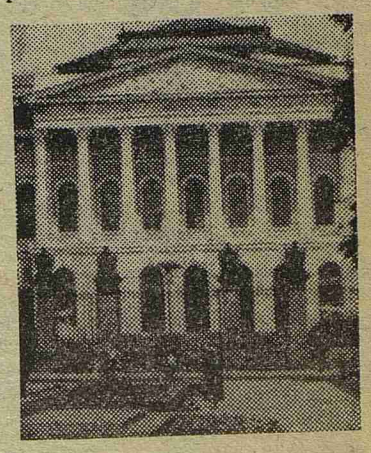

ЗУБНАЯ БЫЛЬ

ФЕЛЬЕТОН

В редакцию «Пульса» прислали заметку. Она рассказывала о работе первокурсников стоматологического факультета на Ждановской овощебазе. О, что за прелести расписывались в ней! Студенты, хоть и в поте лица, но трудились среди сказочного обилия яблок, помидоров, арбузов, бананов, ананасов... Крымские чудеса да и только. И первокурсники отдавали все силы тому, чтобы эти чудеса красовались на наших столах.

Спустя некоторое время и в деканат стоматологического факультета пришла бумага. Но несколько иного содержания. Подписана она была заместителем председателя Петроградского исполкома и сообщала о том, что первокурсники, оказывается, систематически срывают работу на овощебазе...

Что же там, в сущности, происходит? Приведем маленькие статистические данные.

Ежедневно на овощебазу должно выходить не менее 50 первокурсников. А с 8 сентября за неделю вместо положенных 300 человек работало только 180. Итак, дефицит в 120 человек. Да, не скоро придется нам лакомиться сладким бананчиком. Не пришлют нам его в магазины ни Л. Игнатьева, которая ни разу не почтила овощебазу своим присутствием, ни О. Ивкина, ни Л. Воскресенская, ни А. Лукин. А сколько неизбывной грусти, неотложных забот льется из неиссякаемого источника объяснительных записок по поводу неявки на работу! М. Малышева провожала папу в длительную командировку именно в день работы на базе, а Н. Припечко в этот день помогал родственникам переезжать на новую квартиру. Конечно, это все могло быть. Но почему бы не предупредить заранее деканат? Отсутствующим нашли бы замену. Да что предупреждать! У другого бедного студента именно в этот день разыгралась острая зубная боль. О, стоматологи, они знают!.. Все знают! Они знают, что зубная боль не радикулит. Ведь перебирать яблоки можно и не разгибая спины. А вот как пересортировать вкусные экзотические фрукты, не имея возможности работать зубами?!

Несмотря на то, что работники деканата постоянно информируют первокурсников о сроках выхода на базу и лично, и через старост групп, Леночка Айвазян, например, 4 сентября не знала, когда ей ехать на базу. В следующий же раз плохо себя почувствовала. А 16 сентября ее даже фрукты не прельстили. Она просто ушла домой до конца рабочего дня. Что ж, причины очень веские, даже для прогулов.

Да, первокурсники знают дело туго. Они крепки в нежелании помочь родному городу, как зубная эмаль. И это ничего, что институт вынужден отвлекать от учебы студентов старших курсов, например, с занятий по детской стоматологии, которых всего несколько. И ничего, что детки потом у таких врачей будут плакать! Мало ли, скажет наш первокурсничек, зубки у деток режутся. У самих же первокурсников зубки не болят (разве что в объяснительных). У них полон рот зубов мудрости! И умудренные этим, десятки первокурсников даже не считают нужным объяснять свои прогулы. Но это до поры до времени.

А пока вот какие бананы получаются!

В. ЗУБОМУДРОВ,
наш овощевед

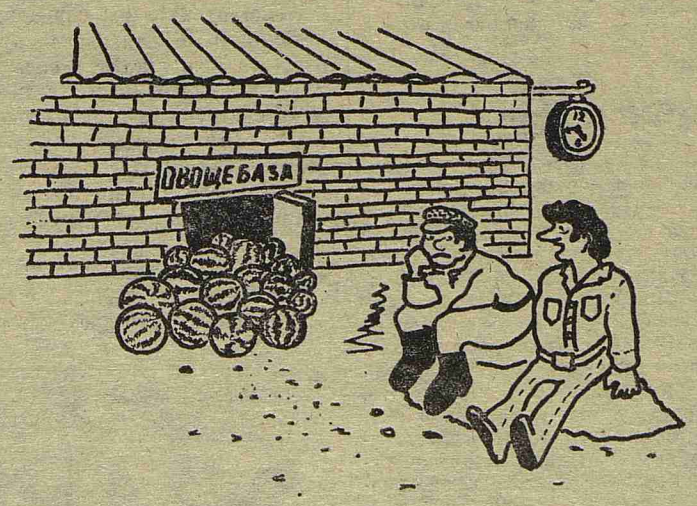

— Ну вот мы и пришли на работу...
— Значит, немедленно надо уходить!

Рис. А. СОРОКИНА

Наш адрес и телефоны:
197089 Ленинград. ул. Льва Толстого, 6/8
Городской тел. 238-71-13, местный 113

М-05453 Заказ № 1316
Ордена Трудового Красного Знамени Типография им. Володарского Лениздата, Ленинград, Фонтанка, 57.