Пролетарии всех стран, соединяйтесь!

Пульс

Орган парткома, профкома, месткома, комитета ВЛКСМ и ректората 1-го Ленинградского ордена Трудового Красного Знамени медицинского института имени акад. И. П. Павлова

№ 5 (1693)
Вторник, 28 февраля 1978 г.

Год издания 48-й
Цена 1 коп.

В институте начался месячник безвозмездного донорства

ДАРИТЕЛИ ЖИЗНИ

В ПРОШЛОМ году в Ленинграде проходила городская конференция, посвященная безвозмездному донорству. Среди лучших вузов города, перевыполняющих план по безвозмездному донорству, был назван и наш институт, занявший первое место. 1570 студентов и сотрудников нашего института стали донорами! Месячник безвозмездного донорства, посвященный 60-летию Великого Октября, был проведен успешно.

Первое место по числу безвозмездных доноров занял III (ныне IV) курс, второе место — II (ныне III) курс лечебного факультета. Значительно меньшую активность проявили студенты V и особенно VI курсов. А между тем, дать безвозмездно кровь — это значит спасти больного человека, подарить ему жизнь! При этом еще со времен Гиппократа хорошо известно, что потеря небольшого количества крови (200 — 400 мл) для здорового человека совершенно безвредна. Как верно писал еще Гиппократ, это обновляет организм, стимулирует все его важнейшие функциональные системы.

За последние два десятилетия в Советском Союзе безвозмездное донорство развивается очень высокими темпами. Однако растут и усложняются задачи практического здравоохранения. Теперь донорская кровь применяется не только для приготовления различных препаратов и вакцин, используемых для профилактики и лечения различных заболеваний, но и для сложнейших хирургических вмешательств. Так, при операции на легких требуется 4 — 6 литров крови, на сердце — 6 литров, для работы искусственной почки — 4 литра, при некоторых других — более 10 литров крови! Значит, перед донорами стоят большие задачи.

В выполнении плана безвозмездного донорства активно помогают партийная (ответственный доцент В. А. Цирлин) и комсомольская (ответственный С. Быков) организации института, деканаты и комитет Красного Креста. Особо следует отметить активную работу членов комитета З. К. Колб, М. Г. Остроумовой, Л. Л. Крохалевой, Н. В. Кимнатной, студентов В. Залесова, О. Ильченко и многих других, составляющих актив добровольного Общества Красного Креста. Четко и организованно работает студенческий медпункт и донорский пункт института.

Ежегодно в приказах ректора института проф. В. А. Миняева лучшим донорам выносится благодарность, их награждают премиями. Районный комитет Красного Креста ежегодно выделяет путевки в дом отдыха студентам-донорам, лучшие из них награждаются отличительными значками, грамотами, званием почетных доноров страны.

Надеемся, что и в этом году наши доноры перевыполнят план безвозмездной сдачи крови. Приглашаем вас на донорский пункт исполнить свой гражданский и врачебный долг.

Профессор З. КОСТИНА,
председатель комитета Красного Креста

В партийном комитете

ПОДГОТОВКА и проведение собраний в курсовых партийных организациях постоянно находится в поле зрения партийного комитета.

В целях обобщения лучшего опыта, анализа типичных недостатков и их причин на заседании партийного комитета был заслушан доклад секретаря партбюро III—IV курсов Ю. А. Тимоховского «О повышении роли партийных собраний как школы воспитания коммунистов».

В ходе заседания было отмечено, что на обсуждение коммунистов парторганизации партийное бюро, как правило, выносит актуальные вопросы, глубоко волнующие коллектив. К подготовке собраний привлекается комиссия в составе 7—8 человек, а председатель комиссии обычно является содокладчиком. Это позволяет шире охватить обсуждаемую проблему, выступления на собраниях носят конкретный, целевой и конструктивный характер. Постановления, принимаемые на собраниях, направлены на устранение имеющихся недостатков, они конкретизированы по срокам и исполнителям.

В партийном бюро III—IV курсов отработана и прошла проверку временем система контроля выполнения принятых постановлений, и это повышает действенность каждого партийного собрания. И тем не менее, в адрес партийного бюро был высказан ряд критических замечаний. В частности, еще не изжиты случаи пропусков коммунистами партийных собраний без уважительных причин, а партгрупорги и партбюро проявляют в этих случаях излишний либерализм. Партийным бюро необходимо регулярно информировать коммунистов о выполнении ранее принятых постановлений.

В современных условиях важно конкретнее анализировать участие коммунистов в идейно-воспитательной, учебной, лечебной, научной работе и добиваться того, чтобы результатом каждого партийного собрания было улучшение работы коллектива кафедр и клиник.

Ю. ЛЕЙКИН, член парткома

Хроника

БОЕВЫЕ ПУТИ ВЕТЕРАНОВ

В СЕДЬМОЙ аудитории состоялась встреча студентов I курса с преподавательским составом военно-морской кафедры института, посвященная 60-летнему юбилею Вооруженных Сил СССР. На встрече выступили заместитель начальника кафедры полковник медслужбы В. П. Авинников. Полковник медицинской службы запаса А. Т. Ланской рассказал о вкладе сотрудников нашего института в укрепление Вооруженных Сил страны, о боевом пути ветеранов—нынешних преподавателей кафедры и института. В заключение выступил начальник учебной части кафедры председатель комитета ДОСААФ института полковник медицинской службы И. Я. Нагаев. Он познакомил студентов с деятельностью организации ДОСААФ, подробно остановился на работе ведущих кружков, пригласил студентов I курса принять активное участие в работе организации.

В заключение встречи был продемонстрирован кинофильм.

И. АНТИПЕНКО,
Н. НАХИМОВСКИЙ,
члены комитета ДОСААФ

У НАШИХ ДРУЗЕЙ

У ДИВИТЕЛЬНО теплыми показались нам дни, проведенные в Тартуском государственном университете, — и в прямом и в переносном смысле.

По инициативе кафедры стоматологии детского возраста и челюстно-лицевой хирургии, при содействии и поддержке деканата стоматологического факультета во время зимних студенческих каникул члены СНО и комсомольский актив стоматологического факультета совершили поездку в город Тарту. Несмотря на то, что поездка длилась всего три дня, она была насыщена яркими и разнообразными впечатлениями. Это и радушная встреча с преподавателями кафедры стоматологии во главе с заведующим кафедрой доцентом С. Руссак и студентами пятого курса стоматологического отделения. И, безусловно, глубокий след в душе оставило знакомство с одним из старейших высших учебных заведений страны, основанном еще в XVII веке, а также с прекрасным хирургическим комплексом в Тарту и новой поликлиникой в городе Эльве.

Основной целью поездки был обмен научной информацией, координация работ в студенческом научном обществе. Обсуждался вопрос о возможности проведения совместных исследований студентов в изучении воздействия экологических факторов на возникновение стоматологических заболеваний. Было высказано пожелание информировать друг друга о результатах исследований в этом направлении, обмениваться докладами на ежегодной конференции СНО.

Н. ШУЛЬКИНА,
ассистент
С. ВИНОГРАДОВ,
студент

Конференция прошла успешно

ЛМИ Интернациональный

В нашем институте прошла 10-я всесоюзная конференция союза замбийских студентов. Этот союз объединяет 150 граждан Замбии, обучающихся в различных городах СССР.

Конференция была организована деканатом иностранных студентов 1-го ЛМИ и интерсектором комитета ВЛКСМ по поручению Городского совета иностранных учащихся.

Для проведения конференции замбийским студентам была предоставлена одна из лучших аудиторий института, все участники были размещены в общежитии с максимумом удобств, прекрасно было организовано питание.

В работе конференции принял участие атташе республики Замбия в СССР по образованию М. Силило.

В день открытия к участникам обратился с приветствием ректор 1-го ЛМИ профессор В. А. Миняев.

— По своему опыту мы знаем,—сказал профессор В. А. Миняев,—какое огромное значение имеет подготовка кадров для развития народного хозяйства, науки, культуры любого народа, и делаем все, чтобы оказать необходимую помощь развивающимся странам в этом большом и трудном деле. Мы свято выполняем свой интернациональный долг. Наш институт готовит врачей для 50 стран. Это наш скромный вклад в борьбу за мир, которую ведет наше государство.

Гостей приветствовали представитель Дома дружбы Н. В. Чирков и представитель института культуры Л. П. Москаленко. Они пожелали всем участникам конференции успехов в работе и выразили надежду, что выпускники наших учебных заведений вернутся на родину прекрасными специалистами.

Деканат иностранных учащихся составил интересную культурную программу. Преподаватель кафедры русского языка Т. П. Хаценко показала участникам конференции наш прекрасный город. Очень понравился замбийским студентам вечер отдыха в общежитии.

После закрытия конференции атташе республики Замбия М. Силило и президент союза замбийских студентов Калас обратились к ректору 1-го ЛМИ профессору В. А. Миняеву, декану иностранных студентов А. И. Кирсанову и заместителю секретаря комитета ВЛКСМ по интерработе М. В. Никитину с письмом, в котором была выражена сердечная благодарность за отличную организацию конференции.

Гости из Замбии расписались в книге почетных посетителей деканата иностранных учащихся.

В. МЕЖЕБОВСКАЯ

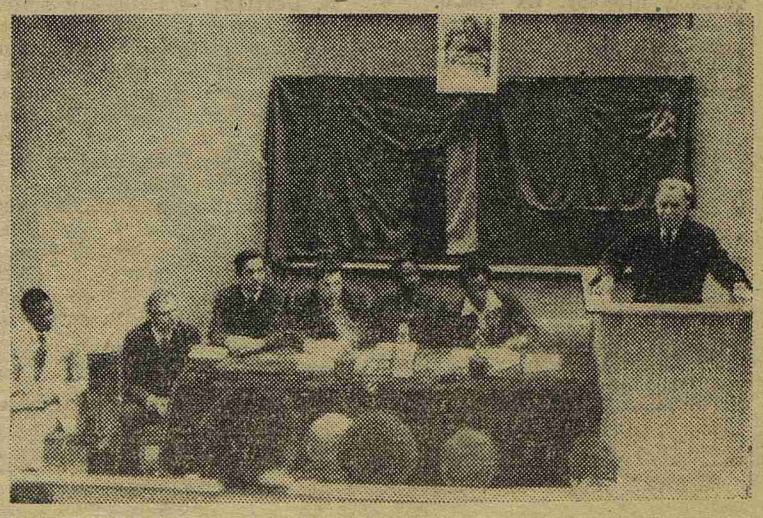

НА ФОТО: ректор 1-го ЛМИ профессор В. А. Миняев выступает с приветственным словом к участникам конференции.

ОРГАНИЗАЦИЯ — ЭТО ВСЕ!

ПРАКТИКА СТОМАТОЛОГОВ

ПРОИЗВОДСТВЕННАЯ практика стоматологов отличается рядом особенностей. Главная из них состоит в том, что каждому студенту необходимо предоставить самостоятельное рабочее место. Его надо обеспечить стоматологическим креслом, соответствующим оборудованием, инструментарием, пломбировочным материалом, зубопротезными изделиями и так далее. Для этого необходимо иметь связи с крупными, хорошо оснащенными стоматологическими поликлиниками. Но в этом году из-за введения интернатуры на стоматологическом факультете число резервных рабочих мест сократилось в два раза. Кроме того, переход на новый учебный план потребовал двойного увеличения числа дополнительных рабочих мест, которых сейчас недостаточно. Так, в летнюю производственную практику в 1977 году нас вполне удовлетворили 42 базы, а для проведения летней производственной практики в 1978 году потребуется не менее 84 баз.

Поэтому в проведении только что закончившейся производственной практики были значительные трудности. Необходимо было изыскать резервные рабочие места. Лишь большая подготовительная работа, проделанная ответственными лицами на факультете и профильных кафедрах, а также учебной частью, деканатом и отделом производственной практики института, позволила более или менее удовлетворительно справиться с этими трудностями. Задолго до начала практики были организованы ознакомительные выезды сотрудников профильных кафедр и отдела производственной практики на все возможные базы. В результате этого были использованы все резервные места не только в стоматологических поликлиниках, но и в стоматологических отделениях соматических поликлиник Ленинграда и многих центральных районных больницах Ленинградской области. Всего была использована 61 база.

По терапевтической стоматологии каждый студент был обеспечен рабочим местом, необходимым инструментарием и пломбировочным материалом.

Но вот по ортопедической стоматологии не все студенты имели самостоятельное рабочее место. Кроме того, двухнедельная продолжительность производственной практики, предусмотренная для этой специальности новым учебным планом, не рациональна, поскольку сроки изготовления зубных протезов на всех базах — больше двух недель. Студент не может проследить за всеми этапами изготовления протеза от начала до конца (особенно съемных) и сдать больному готовое изделие. Поэтому он не в состоянии оценить свою работу, собрать всю информацию о ней, исправить вовремя ошибки и предотвратить их в будущем. Студент за этот срок может лишь освоить некоторые отдельные этапы изготовления протеза или закончить работу, начатую другими.

Практика по детской стоматологии была (если можно так назвать) ознакомительной, так как предшествовала учебному процессу по курсу детской стоматологии, и студент к началу производственной практики не имел соответствующих мануальных навыков по этой специальности. В связи с этим аттестационная комиссия 12-й стоматологической поликлиники в составе председателя доцента Э. П. Дегтяревой, членов комиссии главного врача Е. П. Иванченко, начмеда кандидата медицинских наук З. И. Ковалевой и зав. отделением И. Я. Розина вполне справедливо рекомендовала перенести практику по детской стоматологии на следующий семестр, так как для работы с детьми студенты не подготовлены. Комиссия в составе председателя ассистента Т. А. Беловой, членов—начмеда Н. Д. Садовской и зав. отделением С. С. Кушнирова, проводившая аттестацию в поликлинике № 55, сделала вывод о слабых мануальных навыках студентов.

Несмотря на то что на производственную практику в этом году студенты пошли с гораздо меньшим объемом проделанной к началу практики работы, чем в предыдущие годы (по старому учебному плану), практика прошла относительно хорошо. Об этом свидетельствуют результаты аттестаций, проведенных на базах. Так, преподавателями кафедры терапевтической стоматологии с администрацией и руководителями практики на местах была проведена аттестация студентов на 15 базах. Подавляющее большинство студентов получили хорошие и отличные оценки. Средний балл—4,89. Хорошие отзывы получили студенты В. Гончаров, Н. Маслякова, Л. Галкина, А. Богданова, С. Батраченко, Т. Божок, М. Башкирова, Е. Войло, С. Павлова, Ж. Потемкина, Н. Романова и другие. Плохой отзыв получила только одна И. Беленкова.

Однако эти успехи нас не должны успокаивать. В связи с переходом на новый учебный план нам предстоит проделать большую организационную и учебно-методическую работу. Во-первых, для оптимального использования баз сроки проведения летней практики на курсах должны быть распределены таким образом, чтобы они не совпадали. В таком случае можно было бы использовать одни и те же крупные оснащенные базы. Во-вторых, для пользы дела продолжительность производственной практики по ортопедической стоматологии следует увеличить до 24 дней. В-третьих, до производственной практики по стоматологическим специальностям студентам надо дать максимум навыков, для чего учебной части, деканату и профильным кафедрам, вероятно, следовало бы совместно пересмотреть планы учебно-методической работы и более рационально распределить время проведения практических занятий по соответствующей специальности.

И. ПАЛКИН,
ответственный за производственную практику на кафедре терапевтической стоматологии

Без права на ошибку

ВЕСТИ ИЗ ОБЩЕЖИТИЙ

ПРИЧИНЫ врачебных ошибок... Какой глубокий трагизм в этих словах — и для больного, и для врача! Как и сапер, врач ошибаться не может. Ведь если сапер за промах платит собственной жизнью, то цена промаха врача — неизмеримо выше: чужая жизнь и своя искалеченная совесть. Об этом шла речь в в общежитии № 2, где перед студентами выступили заведующий кафедрой госпитальной терапии профессор Г. Б. Федосеев, студенты 626-й группы Елена Баранова, Валентина Афанасьева, Сергей Воринов.

Причины профессиональных ошибок, пожалуй, у всех специалистов одинаковы. Они связаны или с несовершенством современного состояния науки, но больше — с недостатками собственной подготовки. Однако промахи врача всегда приобретают наибольший общественный резонанс.

«Абстрактной истины нет: истина всегда конкретна». И, помня об этом, Елена Баранова последовательно проводит разбор ошибок на этапах диагностического процесса по материалам истории болезни больной О., 31 год, чья судьба закончилась трагически из-за нераспознанного периферического рака бронха.

— Незнание и недобросовестность, недостаточность конструктивного мышления и неспособность оценить взаимосвязи отдельных симптомов, увидеть заболевание в его развитии — вот истоки возможных диагностических ошибок, — заключает комсорг Елена Баранова.

Валентина Афанасьева обратила внимание аудитории на необходимость шире использовать методы безмедикаментозного лечения.

О правах и обязанностях врача, регламентированных законом, рассказал Сергей Воринов. Он проанализировал основные нарушения профессиональной врачебной деятельности, когда врач прямо или косвенно вступает в конфликт с законом.

В ДИСКУССИИ о путях уменьшения врачебных ошибок приняли участие доценты Т. А. Богородская, Н. Н. Зубцовская, М. П. Ильин, ассистенты В. А. Харланова, Б. М. Услонцев, студент 615-й группы А. Михнин. Допустимы ли «добросовестные» заблуждения врача? Играют ли роль характерологические особенности личности во врачебных ошибках? Курящий врач — не врачебная ли ошибка? Есть ли необходимость в психологическом тестировании при приеме в медицинский вуз? Клиническое мышление и машинная диагностика... формализованное объединение симптомов в синдромы и самостоятельность мышления и так далее.

Оживленный обмен мнениями, анализ собственных врачебных ошибок продемонстрировали горячее желание преподавателей оградить от неправильных решений молодых коллег. И хоть, как писал Козьма Прутков, нельзя объять необъятного, мы должны к этому стремиться.

Р. АЛЕКСАНДРОВА,
ассистент кафедры госпитальной терапии

«РУСЬ»: запись до 1 марта

ЗАКАНЧИВАЕТСЯ формирование студенческих строительных отрядов. Их много, и студентам бывает трудно решить, какому из них отдать предпочтение. Наш студкор Ольга ШИБАНОВА взяла интервью у комиссара ИССО «Русь» Алексея БЕЛОВА.

СТУДКОР: — Всем известно, что жизнь в студенческом строительном отряде — особая. Работа становится удовольствием, к праздникам приходится относиться с рабочей серьезностью. А вот скажите, как можно увеличить число праздников в году?

А. БЕЛОВ: — Очень просто: поезжайте в стройотряд. Все бойцы отряда «Русь» овладевают новой профессией бетонщика, и День строителя становится для ребят родным праздником. В прошлом году, например, в отряде в честь Дня строителя был устроен даже бал-маскарад. Но это шутка. Главное, конечно, в любом стройотряде — это работа.

СТУДКОР: — Где работает ССО «Русь»?

А. БЕЛОВ: — Прошлым летом отряд строил продовольственную базу, которая будет обеспечивать весь Сестрорецкий район продуктами. За один месяц ребята выполнили почти двухмесячную норму, причем было сэкономлено стройматериалов на 2000 рублей и внедрено 2 рационализаторских предложения. Оказалось, медики могут быть хорошими строителями. ИССО «Русь» занял первое место среди интеротрядов Ленинградской области. В нынешнем году мы будем строить столовую в Зеленогорске.

СТУДКОР: — Чем ССО «Русь» отличается от других строительных отрядов?

А. БЕЛОВ: — «Русь» — не просто строительный отряд, он интернациональный. В ИССО «Русь-77» работали бригады из ГДР, НРБ, ПНР, были организованы встречи с группами из США, Алжира, Австрии. Эта особенность отражалась на вечерах отдыха. Они проходили очень интересно. Каждый вечер был посвящен какой-то определенной стране. Устраивались национальная кухня, танцы.

СТУДКОР: — Что бы вы хотели пожелать студентам, которые еще не решили, куда пойти работать летом?

А. БЕЛОВ: — Хотелось бы, чтоб они помнили: пребывание в любом стройотряде — не курорт. Это прежде всего дисциплина, это труд до седьмого пота, это стремление сегодня работать лучше, чем вчера, а завтра—лучше, чем сегодня. И всех, кто придерживается этого принципа, ждет самая большая награда — глубокое удовлетворение от результатов своей работы.

Спорт

В ШАХМАТНОМ КЛУБЕ ДСО «Спартак» проходили соревнования на первенство Обкома профсоюза медицинских работников по шахматам.

Команда сотрудников нашего института в составе Э. Л. Тейбера (кафедра микробиологии), Д. Г. Дыскина (кафедра пропедевтики внутренних болезней), Б. Бабушкина (отделение искусственная почка) и Р. Л. Коварской (центральная клиническая лаборатория) уверенно заняла первое место, опередив такие сильные коллективы, как Военно-медицинскую академию, Санитарно-гигиенический институт, медицинских работников объединения «Красногвардеец» г. Сестрорецка и другие.

М. ТИМЧЕНКО,
инструктор физкультуры

НА СНИМКЕ: награждение победителей.

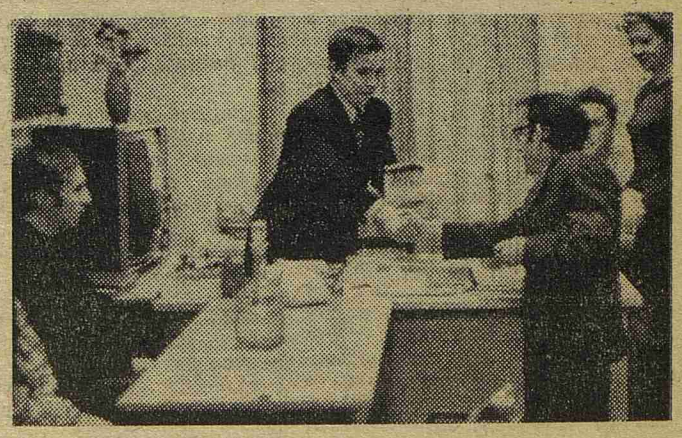

М-11787 Заказ № 1077 Ордена Трудового Красного Знамени типография им. Володарского Лениздата, Ленинград, Фонтанка, 57. И. о. редактора Н. ВОЛЫНСКИЙ