ПРОЛЕТАРИИ ВСЕХ СТРАН, СОЕДИНЯЙТЕСЬ!

ПУЛЬС

ГАЗЕТА ВЫХОДИТ С 1928 года

Орган парткома, профкома, месткома, комитета ВЛКСМ и ректората 1-го Ленинградского ордена Трудового Красного Знамени медицинского института имени акад. И. П. Павлова

№ 12 (1108)
ВТОРНИК,
3
апреля
1979 года

Цена 1 коп.

ШАГИ ЗА ГОРИЗОНТ

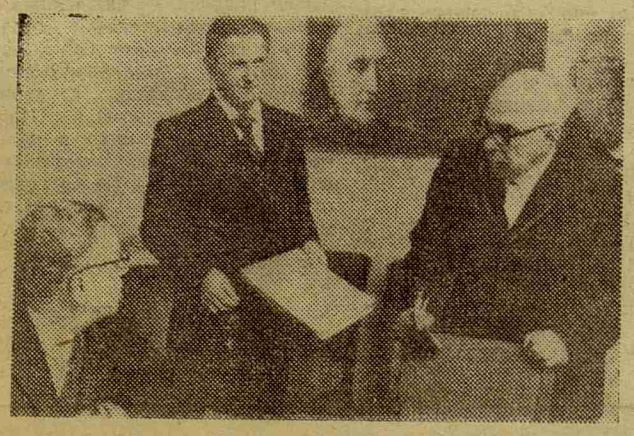

РАСПРЕДЕЛЕНИЕ НА ЛЕЧЕБНОМ ФАКУЛЬТЕТЕ

ЗАДОЛГО до начала распределения молодых специалистов в коридоре у дверей зала ученого совета царило оживление. Торжественная и волнующая обстановка. Вот оно, твое будущее, выпускник! Переступить порог, и... Впрочем, многие уже сделали свой выбор. До распределения с выпускниками успели побеседовать представители облздравотделов. Они рассказали об условиях работы, о жизни в своих областях, о роде занятий будущих врачей.

День распределения — это как бы грань, отделяющая путь студента от дороги в самостоятельную жизнь.

В зале — Государственная комиссия по распределению, работой которой руководит ректор института профессор В. А. Миняев. Члены комиссии доброжелательно встречают каждого выпускника, по возможности учитывают их интересы.

Хорошее впечатление оставили студенты И. Мелехов, Н. Сирота, А. Морозов, В. Смирнов, И. Дмитриева. На вопрос: «Где хотите работать?» они отвечали: «В любой области по своей специальности». Такие выпускники смогут стать настоящими врачами везде.

Комиссия стремилась удовлетворить желание студентов вернуться в родные места, где находится их дом. К себе, в Новгородскую область поедут В. Малышев, супруги Чадаевы, в Кировскую — А. Неганов, Т. Конкина, в Костромскую — Н. Смирнова, Н. Царева.

Студенты- отличники, занимавшиеся в СНО, Н. Степанова, Ф. Тугушева и другие рекомендованы в клиническую ординатуру.

К сожалению, были и такие выпускники, которые, попадая в зал, словно останавливались на распутье. Как в сказке — «Налево пойдешь»... Вот они и старались не прогадать себе дорожку гладкую, без тряски. Г. Епифова, еще до распределения поговорив с несколькими представителями, у каждого «забронировала» себе местечко. Студентка И. Баушева, исходя из сугубо личных интересов, требовала оставить ее только в Ленинграде. Она так и не подписала назначения.

Подобное поведение не вызывает к ним уважения. Но таких, к счастью, немного среди свыше полутысячи молодых врачей, которые скоро присоединятся к многочисленным питомцам 1-го ЛМИ во всех концах страны.

Г. МАЛЛАБИУ,
декан VI курса

РАСПРЕДЕЛЕНИЕ НА СТОМАТОЛОГИЧЕСКОМ ФАКУЛЬТЕТЕ

Идет распределение студентов-пятикурсников стоматологического факультеа. Скоро в различные уголки страны разъедутся работать питомцы института. Выпускников ждут в Ленинградской, Саратовской, Горьковской областях. Будут трудиться молодые специалисты в Брянске, Свердловске, Тамбове и Магадане. Государственная комиссия доброжелательно предлагает студентам большой выбор.

По традиции право первыми подписать назначение предоставляется лучшим студентам курса. Сегодня это — А. Лепилин и И. Макарова. Ирина остается в Ленинграде, а Александр с энтузиазмом принял предложение трудиться в Саратовской области. Желание самостоятельно работать в любой точке страны высказывали многие. В Горьковскую область поедут Д. Мартыненко, С. Батраченко, О. Жукова и другие. В Саратовскую область отправляются свыше 20 человек.

У большинства выпускников радостные, счастливые лица. Комиссия удовлетворила их просьбы. М. Орлова едет на родину в Вологодскую область. Вернутся домой Е. Войло, Т. Лосева. Ждут в Магадане Н. Потапова.

Пятый курс выполнил план распределения почти полностью. Декан стоматологического факультета Н. Н. Петрищев рад за своих студентов. Почти все они отнеслись к важному шагу на пути в трудовую жизнь с сознанием ответственности и своего гражданского долга.

Е. БАТИЩЕВА,
студкор

АНГИОГРАФИЧЕСКАЯ СЛУЖБА В ДЕЙСТВИИ

Состоялось очередное 15-е заседание институтской секции Всесоюзного научного медико-технического общества. Были обсуждены различные диагностические аспекты ангиографии при заболеваниях внутренних органов и конечностей. Кафедра факультетской хирургии располагает опытом более 700 исследований больных коронарной недостаточностью. В докладе С. Д. Астафьевой и Е. Л. Туснович «Ангиография коронарных сосудов» были представлены оригинальные схемы обследования больных как в до- так и в послеоперационном периоде. Второе направление работы кафедры по хирургии магистральных артерий было представлено в докладе В. Л. Мелузина «Ангиографическая диагностика окклюзионных поражений нижних конечностей». В докладе Ю. Ф. Некласова, сотрудника Института пульмонологии, посвященном месту и значению селективной ангиопульмонографии в дифференциальной диагностике заболеваний легких, охватывающем более 1200 исследований, были показаны закономерности изменений в сосудах малого круга кровообращения и бронхиальных артерий при различных хронических заболеваниях легких.

Особый интерес у слушателей вызвала диагностика и лечение острой эмболии легочной артерии. Это новая работа, успешное начало которой заслуживает внимания. Кафедра общей хирургии (докладчики А. М. Игнашов и А. А. Протасов) представила обширный материал по окклюзионным поражениям висцеральных ветвей аорты и почек.

Это заседание стало и организационным в объединении лабораторий кафедр в единую ангиографическую службу института.

Л. КАЧАН,
кандидат медицинских наук

● НА ПЕРЕДНЕМ КРАЕ НАУКИ

ИСТИНА РОЖДАЛАСЬ В СПОРЕ

Интересную инициативу проявили в этом году сотрудники ВНИИПа. Под руководством профессоров Г. Б. Федосеева и Н. В. Путова здесь была организована широкая научная дискуссия на тему «Нейроэндокринная регуляция иммунного гомеостаза». Кроме ведущих специалистов нашего института, в дискуссии самое активное участие приняли крупные иммунологи, аллергологи и нейрофизиологи других институтов страны — академик АМН СССР А. Д. Адо, доктора медицинских наук Е. А. Корнева и Б. Н. Сафронов из ИЭМа, доктор медицинских наук А. И. Поляк из г. Ростова, старший научный сотрудник НИАЛ АМН СССР М. М. Гольдштейн.

Актуальность темы привлекла большую аудиторию слушателей, в том числе практических врачей.

Дискуссия была организована отлично: ее участникам, расположившимся за традиционным «круглым столом», напряженно внимала вся аудитория. Ведущий, профессор Г. Б. Федосеев умело направлял дискуссию по определенному руслу. Приходилось с большим тактом иногда обходить самые «острые углы» и в то же время заострять наиболее важные вопросы. Среди гостей ВНИИПа находились ученые с диаметрально противоположными взглядами. Столкновение хорошо аргументированных позиций академика А. Д. Адо и доктора медицинских наук Е. А. Корневой по вопросу влияния нервной системы непосредственно на иммунокомпетентные клетки заставило каждого из участников четко определить свою точку зрения. В научной полемике чисто декларативные заявления не принимались на веру: каждый из выступавших немедленно попадал под «перекрестный огонь» острых вопросов и критических замечаний.

Конечно, никому не приходило в голову ставить под сомнение положение о гормональной регуляции иммунного ответа. Но вот каким образом осуществляется эта регуляция и, соответственно, на каких этапах и как мы можем вмешаться при патологических нарушениях регуляции? Оказалось, что на этот вопрос уже существуют ответы и подходы к поиску более точных ответов. Елена Андреевна Корнева первая обратила внимание коллег на новые факты, свидетельствующие о действии гормонов непосредственно на уровне мембранных рецепторов лимфоцитов. Однако далее развернулась полемика вокруг проблемы о том, что именно меняется при регуляции — уровень гормона, количество рецепторов на клетках или степень их взаимного средства и чувствительности рецепторов к гормонам.

В интересном выступлении академика А. Д. Адо прозвучал призыв «не гнаться за модой» при планировании научных исследований и основывать научные гипотезы только на строго проверенных фактах.

В заключение заведующий кафедрой госпитальной терапии профессор Г. Б. Федосеев подчеркнул не только теоретическое, но и большое практическое значение прошедшей дискуссии. Она нацеливает исследователей и врачей на решение узловых вопросов темы.

В. ТРОФИМОВ,
ассистент кафедры госпитальной терапии

ШИРОКИЕ ПЕРСПЕКТИВЫ

● ВОПРОСЫ АТЕИСТИЧЕСКОЙ ПРОПАГАНДЫ

Атеистическая пропаганда не терпит шаблона, работы по «пожелтевшим листам». Ей чужды равнодушие, администрирование. Она должна быть деловой, конкретной.

Таковы прописные истины. Но одно дело — знать их и совсем другое — воплощать на практике. Последнее, как известно, труднее.

Попытаюсь развить мысль на примере деятельности совета по пропаганде атеистических знаний.

Он создан немногим более года назад. Его задача — готовить лекторов-атеистов для пропагандистской работы в подразделениях института и в студенческих группах младших курсов.

Казалось бы, чего проще: составляй тематику выступлений и привлекай желающих. Но вот беда, мы совершенно не представляли, с чем идти к нашим слушателям, какие вопросы их интересуют.

Решили начать с анкетирования. Провели массовый опрос студентов и сотрудников. Итоги оказались поучительными. Хотя подавляющее большинство опрошенных (98,8 процента) назвало себя атеистами, тем не менее многие из них обнаружили слабое знание атеистической проблематики. Так, студенты младших курсов плохо разбираются в нашем законодательстве о религиозных культах, поверхностно ориентируются в вопросах научного религиоведения. Это же отчасти можно сказать и о сотрудниках института.

Выяснилось и другое. Из 1035 человек, ответивших на анкету, 525 изъявили желание познакомиться с правовым положением религиозных организаций в социалистическом обществе, 387 — приобрести сведения о социально-этических доктринах мировых и национальных религий, 123 — изучить историю атеистической мысли в связи с развитием медицины и естествознания.

Таким образом, анкетирование позволило нам выделить круг важнейших проблем, по которым необходимо прежде всего готовить пропагандистов атеистических знаний.

И вот наши первые результаты. В прошлом учебном году удостоверение лектора-атеиста получили 84 человека. В настоящее время подготовлено еще 23 лектора. Это, как правило, студенты-старшекурсники. В составе лекторской группы комитета ВЛКСМ они активно выступают с докладами и беседами. Всего по атеистической тематике ими прочитано уже свыше 90 лекций. Хорошо зарекомендовали себя Т. Переверзева, И. Власов, В. Чукаев, А. Казначеева, О. Щербак и другие.

К сожалению, пока еще мы не смогли организовать подготовку лекторов-атеистов из числа сотрудников. Причины разные: и недостаточная связь совета с подразделениями института, и отсутствие нужного количества квалифицированных специалистов в области атеизма.

Однако выход есть. На наш взгляд, партийные и комсомольские группы должны выделить ответственных за атеистическую работу. Такая специализация необходима. Она предусмотрена «Мероприятиями по усилению атеистического воспитания населения» (1964 г.), разработанными Идеологической комиссией при ЦК КПСС.

Это позволило бы совету не только готовить стабильные кадры лекторов-атеистов, но и осуществлять общее руководство их пропагандистской деятельностью.

Атеистическое воспитание является составной частью общепартийной работы. Перспективы здесь открываются широкие. Партийные организации института должны взять это дело под неослабный контроль.

А. ЗАМАЛЕЕВ,
кандидат философских наук

ОБЗОР СТЕННОЙ ПЕЧАТИ

ФОРМАЛИЗМ — НАШ ВРАГ

Читая стенные газеты, вывешенные на «Комсомольской аллее», невольно вспоминаешь слова В. Маяковского: «Газета — не просто чтенье от скуки. Газета — наши глаза и руки!». И вдруг ловишь себя на мысли, что не веришь глазам своим. Сильный, стремительный, воодушевленный — таким с детства запомнился образ газеты, переданный поэтом. Ничего подобного на аллее нет. Чтобы через минуту-две вспомнить только что прочитанную газету, пришлось достать блокнот и в подробностях записать ее приметы.

Отчего же так получилось? Первое объяснение, которое приходит в голову, — чисто формальный подход к созданию газеты. Скорее всего, делать ее доверяют людям равнодушным. Определение «неумелым» здесь не подходит, так как трудно поверить в то, что среди студенческого коллектива нет ни одного хорошего художника, или стенкора, или заинтересованных в успехе членов редколлегии.

Возьмем, к примеру, две газеты, посвященные одной тематике. Первая называется «Мы и наши подшефные». Она сделана пресс-сектором и шефским сектором II курса 1-го потока лечебного факультета. Вторую четверокурсники-стоматологи озаглавили «Наши подшефные завода «Знамя Труда». Как они живут, трудятся и отдыхают».

Сравним заголовки. У стоматологов он длинный, громоздкий, занимающий чуть ли не половину полезной площади листа, и тем не менее не оставляющий никакого впечатления. Такой трудно запомнить. Лечебники поставили заголовок более лаконичный и броский. Это правильно.

Обе газеты основаны на фотоматериалах. На первой помещены еще дополнительные тексты, поясняющие снимки, рассказывающие, какую работу ведут студенты в подшефной школе № 80 и подростковом клубе «Петроградец». Здесь есть имена шефов и их конкретные дела. Подписи сделаны живым языком. Стоматологи ограничились в основном сухими общими фразами под фотографиями. Хотя формат второй газеты больше первой, информации она дает меньше.

А вот еще одна газета на ту же тему: «Шефская работа». На всем листе — единственная заметка и два плохоньких рисунка. На эту газету смотришь с недоумением. Сразу хочется узнать, чье же это «творение». Но внизу только подпись: «III курс, стоматологический факультет». Видимо, редактору было стыдно поставить здесь свою фамилию.

Кстати, о подписях. Это «болезнь» почти всех стенных газет: нет фамилий редакторов и членов редколлегии. Под заметками, как правило, тоже отсутствуют подписи авторов. А между тем, это важнейший принцип стенной печати. Газета не берется ниоткуда, ее делают живые, конкретные люди.

Когда-то А. М. Горький писал: «Создана совершенно своеобразная пресса, до пустяковых мелочей быта внимательная к жизни рабочих и крестьян. Может быть, не меньшее культурное и политическое значение, чем большие газеты столиц, имеют бесчисленные маленькие газетки.., в которых сами рабочие учатся писать по вопросам быта, вопросам развития продуктивности труда и где самокритика рабочих красноречиво говорит о повышении их чувства собственного достоинства, о росте их культурных запросов, о стремлении к знанию».

Можно ли это же сказать о нашей стенной печати? Студенты III курса лечебного факультета попытались выпустить сатирическое приложение. Ага, думаешь, вот тут уж будет и самокритика, и неумолимый бич сатиры, беспощадного врага лодырей, прогульщиков — словом, всех, кто нам мешает жить. Но, увы, уже один заголовок начисто рушит подобные надежды: «Человечество и... черная кошка». Воистину: в своем глазу бревна не замечаем.

Поневоле создается впечатление, что в нашем институте, якобы, нет новостей, проблем, заслуживающих внимания. Есть на аллее газета с многообещающим названием: «Новости на III курсе». А новостей, практически, как говорится, кот наплакал. Висит одна заметка и несколько фотографий, на которых с трудом можно разобрать изображения доноров. Стоит попутно заметить, что помещать снимки подобного качества, по меньшей мере, неуважительно к замечательным людям, дарителям жизни — донорам.

Оформление стенной газеты — броские красивые шрифты, аккуратно выполненные заметки, хорошие рисунки — важнейшая составная эффективности печати. Ведь у нас работает ФОП, который готовит художников-оформителей, фотографов, студкоров. Создателям «Новостей на III курсе» обязательно надо в полной мере использовать выпускников ФОПа, чтобы хотя бы не красить газету в грязно-серые с подтеками цвета.

Вот и получается, что у наших стенгазет руки пока немощные, бессильные, а глаза подслеповатые.

Е. ХАТКИН

● ВЕСТИ ИЗ ОБЩЕЖИТИЙ

Актуальные проблемы

В общежитии № 4 заведующий кафедрой истории КПСС А. Н. Шмелев прочел первую лекцию из цикла «Троцкизм на службе империалистической реакции». Лектор был приглашен комитетом комсомола и студсоветами трех общежитий.

Профессор А. Н. Шмелев вскрыл сущность и классовые корни «левого» оппортунизма в партии большевиков и рассказал об истории борьбы партии с этим уклоном с 1903 по февраль 1917 года. Лекция вызвала большой интерес у иностранных студентов. В условиях современной идеологической борьбы апологеты буржуазии пытаются использовать троцкизм для раскола международного коммунистического движения. Следующая лекция состоится там же 23 апреля.

С. ТИМЧЕНКО,
член комитета ВЛКСМ

● ИДЕТ СМОТР ХУДОЖЕСТВЕННОЙ САМОДЕЯТЕЛЬНОСТИ

Щедрость покидающих сцену

ТАК РЕШИЛ случай: открывать весенний смотр студенческой художественной самодеятельности выпало пятикурсникам лечебного факультета. Сейчас уже можно утверждать, что случай решил правильно. Вечер пятикурсников, ставший их «лебединой песней», задал определенный тон всем последующим вечерам.

Разнообразные дарования со всей щедростью раскрылись на этом вечере. Встреча с талантами ждала нас уже в вестибюле, где находилась выставка фоторабот, графики, резьбы по дереву, чеканки и даже художественного вязанья. Диковинные цветы распустились на большом монотематическом фотостенде «Подрастают наши дети», посвященном Году ребенка.

Но вот раскрылся занавес, и герои литературно-музыкальной композиции заговорили с залом о недопустимости в нашей жизни серости, равнодушия, трусости, о том, как с этим бороться. Со сцены звучали стихи Е. Евтушенко, басни. Некоторые из них были артистично сыграны («заяц-хулиган» в исполнении А. Думачева), другим, однако, недоставало динамичности, образности.

Многогранностью талантов сверкал концерт. Не счесть талантливых чтецов, певцов, танцоров. Многие из ветеранов художественной самодеятельности с прощальной щедростью исполняли по нескольку вещей. Обычный успех имели вокалисты Л. Паршина, Н. Жидкова, С. Кайдун, М. Донов (он же главный режиссер курса). Покорил слушателей С. Янгуров, сумевший прочесть на высоком профессиональном уровне очень серьезное стихотворение Н. Консона «Хлеб». В номере мелодекламации стихов М. Алигер музыкальное сопровождение Н. Кейера звучало не менее тонко, лирично, чем чтение Л. Козловской.

Хорошо известные зрителям танцоры Нидал и Таруб Харб исполнили блистательный арабский танец. Не меньше темперамента вложили в исполнение латиноамериканского танца А. Скударнов и М. Желтухина. Приятно было видеть преемственность лучших традиций институтской хореографии: свой вариант «Медик-холла» пятикурсники создали под явным влиянием «Медик-холла» нынешних выпускников.

Художники курса Е. Нифонтов и С. Кошкина сумели создать яркие, выразительные декорации ко всем отделениям. Но особенно отличились они в капустнике. Интересно нарисованные кулисы легко переносили зрителей из одной эпохи в другую, помогая следить за злоключениями незадачливого Доктора (А. Думачева), наказанного Медициной (Л. Козловской) за черствость. Следует отдать должное авторам сценария и исполнителям. Они играли самоотверженно, со щедрой самоотдачей.

Капустник избежал пустого зубоскальства. В нем были подняты важные и злободневные для медиков темы служения больным. Некоторые сцены, такие, как «Древний Египет», «Эпоха Возрождения», сделаны просто отлично.

Пятикурсники прощаются со зрителями, с товарищами задушевной, грустно-лирической песней. Им жаль покидать сцену, на которой за пять лет такие ветераны, как М. Богомолов, М. Донов, А. Думачев и другие пережили немало радостных и волнующих минут, творческих находок, падений и взлетов, разочарований и успеха.

Первый вечер нынешнего смотра самодеятельности закончился, а смотр только начался.

И. ФРЕЙДЛИН,
член художественного совета института

И. о. редактора
Н. Г. ВОЛЫНСКИЙ

Наш адрес и телефоны:
197089 Ленинград, ул. Льва Толстого, 6/8
Городской тел. 238-71-13, местный 113

М-40354 Заказ № 1076
Ордена Трудового Красного Знамени типография им. Володарского Лениздата, Ленинград, Фонтанка, 57.