С праздником, друзья!

ПРОЛЕТАРИИ ВСЕХ СТРАН, СОЕДИНЯЙТЕСЬ!

ПУЛЬС

ГАЗЕТА ВЫХОДИТ С 1928 года

Орган парткома, профкома, месткома, комитета ВЛКСМ и ректората 1-го Ленинградского ордена Трудового Красного Знамени медицинского института имени акад. И. П. Павлова

№ 16 (1112)
СУББОТА,
28
апреля
1979 года

Цена 1 коп.

РУКУ, ТОВАРИЩ!

Первое Мая народы нашей планеты встречают как праздник международной солидарности в борьбе за мир и счастье на Земле. С надеждой обращают они свои взоры к нашей стране, успешно строящей коммунистическое общество. Своей последовательной миролюбивой политикой Советский Союз завоевал глубокие симпатии всех прогрессивных сил.

Выработанная XXV съездом КПСС программа дальнейшей борьбы за мир и международное сотрудничество нашла горячую поддержку во многих странах, у всех честных людей планеты. Реальным вкладом в дело дружбы между народами явилось перечисление 75 процентов средств, полученных от проведения Всесоюзного коммунистического субботника, в фонд помощи братскому Вьетнаму, пострадавшему в результате агрессии Китая.

День международной солидарности трудящихся — особый для нашего института. Ведь в стенах 1-го ЛМИ с 1950 года прошли обучение около 900 иностранных граждан более чем из 70 стран мира. В настоящее время самой гуманной профессии здесь обучается около 460 юношей и девушек из 56 стран мира. Иностранные студенты института не только овладевают прочными медицинскими знаниями, но и воспитываются в духе марксистско-ленинского мировоззрения и пролетарского интернационализма. Они активно участвуют в студенческих научно-теоретических конференциях, проводимых кафедрами общественных наук. Так, по итогам городского тура Всесоюзного конкурса студенческих реферативных работ «Конституция СССР — манифест развитого социализма» восемнадцать студентов-иностранцев нашего института награждены дипломами I и II степени, Почетными грамотами. Это Равака Амин, Гилас Ахмед Кадир, Сойли Ламминен, Абдала Юсеф и другие. На интернациональных конференциях, посвященных вопросам коммунистического воспитания и идеологической борьбы в современных условиях выступили Стенборг Тапио, Мунир Хури, а также участник II Всемирного фестиваля молодежи и студентов Набиль Дагер.

Вместе с советскими студентами иностранные учащиеся участвуют в интернациональных студенческих строительных отрядах, в конференциях СНО на кафедрах, в конкурсах художественной самодеятельности.

За время учебы иностранные учащиеся знакомятся с жизнью нашей страны. Они посещают такие города, как Баку, Киев, Ташкент, отдыхают во Всесоюзных интернациональных студенческих лагерях и домах отдыха. Все это укрепляет взаимопонимание, доверие, дружбу, воспитывает иностранных учащихся убежденными интернационалистами и искренними друзьями Советского Союза. Об этом же свидетельствует настоящий поток писем наших выпускников из-за рубежа в адрес ректората, деканата, коллективов кафедр, преподавателей и сотрудников.

В своих письмах выпускники рассказывают о своих успехах и трудностях в первые годы самостоятельной работы, благодарят институт и преподавателей за полученные знания, желают «советскому народу больших успехов в коммунистическом строительстве во имя мира, прогресса и счастья, на благо всего человечества» (выпускники 1977 г. Аль Флейхан Реда, Шаридах Мухамед Рида). Студенты пишут: «Часто и с удовольствием мы вспоминаем наши студенческие годы в родном Ленинграде» (Карин Майбауэр, Сильвия Франке, Марион Сонин). «Мы с гордостью и признанием вспоминаем всех наших преподавателей и наш деканат. Мы убедились в том, что наш институт один из лучших в мире!» (Хресат Махмуд). Элефтерия Томас, первый в Греции врач с советским дипломом, с гордостью сообщает, что она не уронила чести 1-го ЛМИ, ее знания и практические навыки высоко оценивают соотечественники.

Высокая подготовка позволяет выпускникам занимать ответственные посты в органах здравоохранения своих стран. Вернер Мишке (ГДР), Иозеф Вымазов (ЧССР) заведуют кафедрами. В ГДР, ЧССР, Венгрии, Замбии наши выпускники являются ведущими организаторами здравоохранения.

Свидетельством международного признания и высокой оценки труда коллектива нашего института явилось награждение его орденом «Знамя труда» I степени ГДР. 1-й ЛМИ был первым медицинским вузом СССР, награжденным иностранным орденом.

Своей учебной, научной и воспитательной работой коллектив нашей alma mater вносит достойный вклад в дело борьбы за укрепление мира и дружбы между народами.

После окончания факультета общественных профессий Ольга Романова, студентка IV курса, была направлена на самостоятельную работу в лекторскую группу института. Чтение лекций по искусствоведению в клиниках 1-го ЛМИ Оля успешно сочетала с занятиями в Русском музее, где продолжала совершенствоваться в своей ной специальности.

Она подготовила интересный обзор по залам музея, провела ряд экскурсий для студентов нашего института.

С прошлого года Оля Романова — член лекторской группы ВЛКСМ.

НА СНИМКЕ: О. Романова проводит экскурсию для иностранных студентов.

Дружеская встреча медиков

В ДОМЕ КУЛЬТУРЫ имени Ленсовета прошла дружеская встреча представителей 1-го ЛМИ с членами делегации из Германской Демократической Республики. Встреча, организованная отделением Общества дружбы «СССР—ГДР», состоялась в рамках Декады здравоохранения и медицинской науки ГДР в СССР.

С речью перед собравшимися выступил проректор института по учебной работе профессор Ю. Д. Игнатов. Он приветствовал гостей в городе — колыбели Великого Октября, рассказал о крепнущих связях немецких медиков с ленинградскими коллегами, о творческом, уже традиционном сотрудничестве врачей ГДР и нашего института.

В конце торжественной части собравшиеся обменялись памятными подарками.

Для гостей был дан концерт артистов ДК имени Ленсовета, показан фильм о нашем городе, организован вечер отдыха.

● У КОММУНИСТОВ — ОТЧЕТЫ И ВЫБОРЫ

В деловой обстановке

Состоялось отчетно-выборное собрание парторганизации III—IV курсов. Секретарь партбюро Ю. А. Тимоховский сделал обстоятельный анализ всей идейно-воспитательной, учебной и лечебной работы за истекший год. Важным разделом деятельности коммунистов стали пропаганда и разъяснение постановлений партии и правительства, углубленное изучение новой Конституции СССР, решений июльского (1978 г.) и ноябрьского (1978 г.) Пленумов ЦК КПСС.

Анализируя учебу студентов III—IV курсов, Ю. А. Тимоховский обратил особое внимание на то, что успеваемость выпускников новгородского подготовительного отделения, обучающихся на III курсе, в целом улучшилась.

Докладчик отметил важную инициативу коммунистов кафедры микробиологии в деле составления карт по интеграции учебного процесса, к использованию которых приступили уже многие преподаватели института. Последовательно проведенная интеграция позволит улучшить учебные планы и повысить качество обучения. Коснулся докладчик и достижений в области лечебной работы. Улучшилось использование коечного фонда. В отделении гемодиализа достигнут высокий процент реабилитации больных.

В прениях выступил декан III курса В. Г. Гололобов. Он рассказал о работе с выпускниками новгородского подготовительного отделения. Большинство из них имело серьезный перерыв в учебе. В результате кропотливой педагогической работы положение заметно изменилось. После зимней сессии на III курсе средний балл «новгородцев» составил 4,1. Это неплохой результат.

Ассистент кафедры пропедевтики внутренних болезней А. Ф. Долгодворов подробно говорил о работе в студенческих общежитиях.

Выступившие коммунисты И. Б. Градинар, Ю. В. Лукьянов и другие товарищи оценили работу партийного бюро как удовлетворительную. Собрание избрало новый состав бюро.

Э. КРАИНСКАЯ

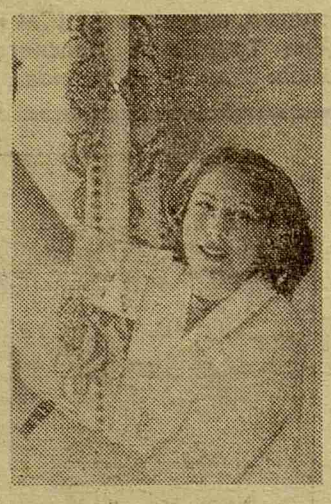

В это прекрасное весеннее утро «Красной субботы» профессора и преподаватели, врачи и студенты, сотрудники пришли в институт с праздничным настроением. Яркое солнце, голубое небо, особая, приподнятая атмосфера придавали работе ощущение воодушевленности.

Наши товарищи работали в клиниках, на уборке территории в парке имени В. И. Ленина, в институте, на строительстве нефрологического корпуса, нового спортивного комплекса и других объектах.

Их труд влился в этот день в труд нашей великой Родины.

Фото И. АРЗАМАСЦЕВОЙ и Е. ХАТКИНА

5 мая — День печати

КОНКУРС СТЕННЫХ ГАЗЕТ

В 1912 году вышел первый номер газеты «Правда», основанной В. И. Лениным. Этот день стал праздником советской прессы.

В канун Дня печати в институте состоялся конкурс стенных газет, выпускаемых в клиниках и на кафедрах.

Следует сразу отметить, что в нынешнем году количество участников смотра увеличилось по сравнению с прошлым. Газеты были представлены 23 подразделениями института. Впервые подала свои работы кафедра глазных болезней (редактор М. М. Морозова). Очень интересным оказался тематический номер, выпущенный здесь. Он посвящен сдаче норм ГТО и был решен в оригинальном ключе.

Удачно дебютировали редколлегии кафедр лечебной физкультуры и истории медицины. Редколлегия последней вышла в конкурсе на третье место. Лучшей же была признана газета «Природа» (редактор Н. А. Заостровцева), выпускаемая на кафедре биологии. На втором месте — «Скальпель» (редактор В. Г. Шишова), представленный пятью номерами, выпущенными на кафедре нормальной анатомии.

Вообще заметно качественное улучшение стенной прессы. Лучше оформление, заметки построены на конкретном местном материале, повысилась боевитость стенной печати. Как правило, газеты освещают важнейшие события институтской жизни, злободневные темы не сходят с их страниц.

В соответствии с условиями конкурса комиссия присудила первое место среди лечебных подразделений стенгазетам поликлиники «Медик» (редактор Ю. А. Соловьев) и «Здоровье» (редактор Т. В. Гречухина), второе место — газетам кафедр факультетской традиции «Терапевт» (редактор Т. В. Тришкур) и глазных болезней (редактор К. А. Дерен) и третье место — стенгазете кафедры факультетской хирургии (редактор Т. Н. Калужская).

Огорчает только то, что некоторые кафедры и клиники не подали своих работ на конкурс. Стоматологические кафедры, акушерства и гинекологии, к примеру, не участвовали в смотре ни разу. Это пробел в работе партийных групп и общественных организаций.

Е. ХАТКИН

Вести из общежитий

ЭФФЕКТ КОЛЛЕКТИВНОГО ПОИСКА

В клубе общежития № 2 прошло совместное совещание СНО кафедр нервных болезней, психиатрии и травматологии. Оно было посвящено изучению закрытой черепно-мозговой травмы.

Подобные мероприятия всегда вызывают большой интерес у студентов и собирают немалую аудиторию. Так было и на этот раз. Несмотря на то, что в докладах освещались такие узкие вопросы, как, например, клиника психических нарушений острого периода черепно-мозговой травмы, каждое выступление оживленно обсуждалось, что редко бывает на обычных заседаниях СНО. Совещание длилось около трех часов, но внимание зала не ослабевало.

Думается, проведение совместных заседаний студенческих научных обществ — эффективное средство поисков решения злободневных проблем медицины.

М. ИВАНОВА,
Е. БАРАНЦЕВИЧ,
студенты

На пути становления

Умение врача заключается не только в том, чтобы лечить людей. Он должен ясно, четко и широко знать профилактику заболеваний.

Многим из нас по окончании института предстоит выезжать на предприятия, встречаться с населением и читать лекции о предупреждении и распространении болезней. Каждый из нас должен быть готовым к этому. А учиться можно и нужно уже сейчас.

Вот поэтому и существует в институте третий факультет — общественных профессий.

Отделений на ФОПе много, но есть там одно, которое очень тесно связано с нашей будущей профессией. Это — отделение медиков-биологов, руководит которым ассистент кафедры биологии М. С. Ганьшина. Зайдите как-нибудь на одно из заседаний, и вы не только убедитесь в этом, но и, возможно, пожелаете остаться — столько интересного есть там.

Уже было сделано 13 докладов. Темы их разнообразные и важные: «Канцерогены окружающей среды», «Мед и пчелы» и другие. Особенно интересны следующие пять работ студентов: «О проблемах геронтологии» — автор М. Селютина, «Наследственные болезни обмена» и «Аллергены окружающей среды», подготовленные Е. Ивановой, «О вреде алкоголя» — Л. Гаврюшиной и «Аллергия — друг или враг?» — Т. Петушенко.

Но работа ведется не только внутри отделения. Елена Иванова прочитала свою лекцию в одной из школ Ленинграда. Доклад успешный. И скоро еще часть ребят выступит в школах, больницах и перед студенческой аудиторией. Заинтересованность слушателей ФОПа понятна: работа здесь — прежде всего — самосовершенствование, которое эффективно помогает сегодняшнему студенту пройти путь становления врача.

В. ВАРЛАМОВА

смотры художественной самодеятельности

«Ни слова о зубах»

Под таким девизом прошел концерт студентов стоматологического факультета. Зал был переполнен. Часть желающих даже осталась на улице. Зрители с нетерпением ждали представления стоматологов, многие из участников которого хорошо известны. А этот творческий коллектив славен добрыми традициями.

Все помнят, что в прошлом году стоматологи активно и небезуспешно боролись за призовое место. А как будет в этом году, тем более, что главные соперники уже закончили свое выступление?..

Поднялся занавес. Все видят огромный остров, разделенный на две части. «Три товарища, или Остров пополам» — так названа была композиция, поставленная по мотивам сказки Л. Устинова. Режиссер (А. Прайс) взял для композиции выигрышную тему — тему борьбы народа за свою независимость.

К сожалению, артистам не вполне удалось оправдать надежды зрителей. Имея такой благодатный материал, можно было бы показать настоящую борьбу. Однако «борьба» героев ограничилась обычной беседой с Королем, после чего победа, конечно же, осталась за ними...

Затем на суд зрителей был представлен концерт «Рагу по-ирландски», которое «приготовил» А. Прайс. Он же исполнил роль одного из ведущих. Открыл концерт М. Сомминский, исполнивший «Арию Мефистофеля». Она вызвала бурю аплодисментов. Большинство номеров концерта художественный совет оценил на «отлично». Зрители, как и в прошлые годы, хорошо приняли П. Можжерина, А. Герасина, Б. Фарфаровского, С. Чигина, Т. Кирьянову и других актеров.

Великолепной концовкой стало появление прямо из зала неподражаемой цыганки Азы, в конце концов оказавшейся студентом В. Дмитриевым. Необходимо подчеркнуть, что все хореографические номера вечера также поставил В. Дмитриев.

Отличную оценку получил капустник «Три мушкетера, или 137 лет спустя».

Все артисты играли легко, непринужденно. Чувствовалась хорошая режиссура.

Для большинства исполнителей, к сожалению, это был прощальный выход на сцену. Надеемся, богатый опыт старшего поколения поможет студентам младших курсов также радовать зрителей своими выступлениями.

А. ЕВСТИГНЕЕВ,
член художественного совета

Ворон в Зазеркалье

Композиция IV курса лечебного факультета называлась празднично и памятно: «На ясный огонь». «Молитва перед действием» настроила зал на лирико-героический лад: заявка была «подана», действие началось. А дальше... Дальше «мягкою стопою» пришла скука. Композиция не вызвала энтузиазма даже у дружественно настроенных однокурсников. Плоско была выстроена мизансцена: справа — «правильная» декламация и мелодекламация изрядного количества известных и малоизвестных стихов, слева — Ворон-оппонент (А. Чигиринский) — персонаж «демонический» и сомневающийся... Бодро хлопая по бокам руками-крыльями, Ворон неутомимо каркал. Правда, его попытка взлететь на ель в цветочном горшке (фикус?) большого успеха не имела. Основная мысль этой птицы («Никогда не слушайте поэтов...») воплотилась в композиции с удручающей очевидностью.

Большой и несколько неровный концерт длился почти целый час. Зрители, надо сказать, тепло принимали отдельные номера — ритмичный и бодрый вокально-инструментальный ансамбль (Л. Малагон, А. Лобановский, З. Звиададзе). Очень хорошее впечатление осталось от выступлений артистичного Г. Шортова, великолепно танцевала Хури Хаула. Но вот «йоги» в своем извечно оригинальном и таинственном жанре (Л. Минина, С. Горбушин, С. Филатов) действовали весьма натуралистично, вызывая изумление в зале своими прямо-таки отчаянными выходками и костюмами, носившими весьма символический характер. Еще меньше «повезло» концерту со стихами и баснями: зрители откровенно ожидали капустника... И вот он начался.

...Дело было в Зазеркалье. А там все обстоит далеко не так, как на нашей стороне. Следует сразу сказать, что четверокурсники на этот раз в своих «потусторонних» миниатюрах значительно и в лучшую сторону отошли от прошлогодних «галерных» тем и приемов. Капустник был именно сыгран. И сыгран местами не без блеска. Бывший нудным, Ворон обернулся здесь довольно-таки обаятельной Бабой Ягой, полной огня и задора. Несколько покоробили зрителей новые лечебные приемы ведущего хирурга Змея Горыновича. Зато весело прозвучала на «Болоте» общая песня о волчьей ягоде. Вообще, капустник был богат песнями, выдумкой, чисто постановочными удачами. Даже не самая лучшая лекция, прочитанная доцентом Людоеденко, не могла испортить общего впечатления от хорошего капустника.

Впереди у четвертого курса — последний смотр. Готовясь к нему, студенты, конечно, проанализируют свои успехи и просчеты. Но можно предполагать, что это будет яркое и праздничное представление. Не забудьте заранее позаботиться о билетах!..

Вл. АРОНСОН

И. О. РЕДАКТОРА
Н. Г. ВОЛЫНСКИЙ

Наш адрес и телефоны: 197089 Ленинград. ул. Льва Толстого. 6/8
Городской тел. 238-71-13, местный 113

М-19136 Заказ № 1189
Ордена Трудового Красного Знамени типография им Володарского Лениздата, Ленинград, Фонтанка, 57.