ПРОЛЕТАРИИ ВСЕХ СТРАН, СОЕДИНЯЙТЕСЬ!

ПУЛЬС

ГАЗЕТА ВЫХОДИТ С 1928 года

Орган парткома, профкома, месткома, комитета ВЛКСМ и ректората 1-го Ленинградского ордена Трудового Красного Знамени медицинского института имени акад. И. П. Павлова

№ 7 (1103)
ВТОРНИК,
27
февраля
1979 года

Цена 1 коп.

ВЫСОКОЕ ДОВЕРИЕ НАРОДА

РАССКАЗЫВАЕТ ДЕПУТАТ

НАША СТРАНА находится накануне важнейшего общественно-политического события — всенародных выборов в Верховный Совет СССР. До знаменательного дня 4 марта осталось немного. Избирательная кампания в стране проходит в обстановке большого политического и трудового подъема, в обстановке сплоченности трудящихся вокруг КПСС.

Политическая активность и творчество советских людей велики. С принятием новой Конституции СССР они приобрели еще более широкий размах и силу. Интересы нашего народа получили достойное отражение и в Законе о выборах в Верховный Совет СССР.

Коллективы объединений, предприятий и учреждений Ленинграда на своих предвыборных собраниях кандидатами в депутаты Совета Национальностей Верховного Совета СССР по Ленинградскому городскому избирательному округу № 19 от РСФСР единогласно выдвинули Генерального секретаря ЦК КПСС, Председателя Президиума Верховного Совета СССР Леонида Ильича Брежнева и вальцовщика объединения «Кировский завод» Героя Социалистического Труда Ивана Яковлевича Прокофьева. Кандидатами в депутаты Совета Союза Верховного Совета СССР по Петроградскому избирательному округу № 50 выдвинуты член Политбюро ЦК КПСС, председатель Комитета партийного контроля при ЦК КПСС Арвид Янович Пельше и член ЦК КПСС, первый секретарь Ленинградского ГК КПСС Юрий Филиппович Соловьев.

«Политика начинается там, — говорил В. И. Ленин, — где миллионы; она должна быть делом народа». Этим ленинским указанием неизменно руководствуется наша Коммунистическая партия, которая при выработке политического курса постоянно обращается к народу, опирается на его опыт, знания, инициативу. Известно, что одной из форм реализации этих способностей в государственном строительстве являются Советы народных депутатов.

Ко мне, как депутату, часто обращаются студенты и сотрудники нашего института, мои избиратели. Одни приходят посоветоваться, поделиться наболевшим, а другие с просьбами о помощи различного рода — улучшить жилищные условия, устроить детей в дошкольные учреждения и т. д. При разрешении этих вопросов я всегда находила поддержку и получала большую помощь исполнительного комитета Петроградского районного Совета народных депутатов, ректората и парткома 1-го ЛМИ.

Одновременно я участвую в работе постоянной комиссии по здравоохранению и социальному обеспечению при исполнительном комитете Петроградского районного Совета народных депутатов. Среди многих задач, решаемых этой комиссией, особенно большое внимание уделяется вопросу дальнейшего укрепления материально-технической базы лечебно-профилактических учреждений нашего района. Например, строительство нового корпуса больницы № 9 длилось много лет. Здесь было допущено много недоделок. Наша комиссия тщательно изучила обстановку в больнице, усилила контроль за ходом строительства нового корпуса, установив там постоянный депутатский пост, а также усилила контроль за деятельностью администрации больницы. В результате удалось ускорить ввод в строй нового корпуса больницы на 300 коек.

Еще более сложным и трудным было положение в больнице № 10, перешедшей к нам из Ждановского района. С 1970 года в ней проводится так называемый выборочный капитальный ремонт. Больница постоянно находится в условиях ремонта и перестроек, что значительно затрудняет работу и неблагоприятно отражается на оказании медицинской помощи населению. Благодаря энергичному руководству председателя нашей комиссии Н. В. Туркиной удалось всесторонне изучить положение дел в больнице, в том числе финансовую документацию за последние 8 лет. В результате комиссия пришла к заключению об абсолютной нерентабельности такого ремонта: на ремонт больницы в течение 8 лет было истрачено столько денег, что на них можно было построить новую современную поликлинику. К тому же потери от нерационального использования коек составили около полутора миллионов рублей. Решение комиссии о полной нерентабельности выборочного капитального ремонта больницы и о недопустимости подобного расходования государственных средств передано в исполком районного Совета народных депутатов и в Главное управление здравоохранения Ленинграда.

Партия, советский народ оказывают высокое доверие своим депутатам. И это найдет свое яркое доказательство в день выборов в Верховный Совет СССР, — в день, который станет поистине праздником советской демократии.

Н. МАСЛОВА,
депутат Петроградского районного Совета народных депутатов

В эти дни на избирательных участках № 14 и 19, где заняты студенты и сотрудники ЛМИ, кипит напряженная работа.

НА СНИМКАХ:

★ Секретарь избирательного участка № 14 ассистент В. Ф. Носова.

★ Работники избирательного участка № 19 (слева направо): студент В. Луцев, секретарь участка Р. Л. Марченкова, председатель А. В. Полянин, лаборант И. Морозова.

Фото нашего студкора А. СМИРНОВА

ВСТРЕЧА С МОЛОДЫМИ ИЗБИРАТЕЛЯМИ

МНОГИЕ из наших студентов 4 марта впервые в своей жизни отдадут голоса за кандидатов в депутаты Верховного Совета СССР. В связи с этим в 7-й аудитории состоялось торжественное собрание, на котором перед студентами и сотрудниками 1-го ЛМИ выступил заведующий отделом науки и учебных заведений Ленинградского ГК КПСС В. А. Романов.

— Выборы в Верховный Совет СССР — один из самых светлых и радостных праздников в жизни нашего народа, — сказал докладчик. — В нынешнем году они впервые проходят на основе новой Конституции — манифеста развитого социализма. В числе первых кандидатов в депутаты Верховного Совета СССР советские люди единодушно назвали великого политического деятеля современности верного продолжателя дела В. И. Ленина Генерального секретаря ЦК КПСС, Председателя Президиума Верховного Совета СССР Леонида Ильича Брежнева.

Докладчик рассказал об экономическом и социальном развитии Ленинграда и области в период между выборами. Он привел красноречивые цифры, свидетельствующие о нашем неуклонном движении вперед. Особенно заинтересовали присутствующих данные об итогах развития здравоохранения и о его дальнейших перспективах. Всем приборам для медицинской промышленности, изготавливаемым ленинградцами, присвоен Знак качества, за период между выборами построены новые больницы, поликлиники и другие лечебные учреждения. Уже в нынешнем году предусматривается повышение зарплаты врачам и среднему медицинскому персоналу.

Очень тепло В. А. Романов отозвался о вкладе 1-го ЛМИ в развитие медицины.

◆ МИТИНГ СОЛИДАРНОСТИ

Вьетнам победит!

Вероломное нападение Китая на Социалистическую Республику Вьетнам вызвало гнев и возмущение коллектива нашего института. На митинг солидарности с борющимся вьетнамским народом в 7-й аудитории собрались профессора, преподаватели, студенты и сотрудники 1-го ЛМИ. Открыл митинг председатель месткома Ю. Ф. Стешев.

— Прошлой осенью мне довелось посетить Вьетнам, — сказал он. — После тридцатилетней войны граждане социалистического Вьетнама приступили к созидательному труду. И вот опять на полях этой многострадальной страны льется кровь, рвутся снаряды. Но правое дело — всегда побеждает!

Профессор А. Н. Шмелев в своем кратком, но ярком выступлении резко осудил зарвавшихся китайских авантюристов. Вьетнамский народ не желает жить по рецептам великодержавных шовинистов. Он вправе сам выбирать путь своего развития.

Серьезной тревогой за судьбы вьетнамских детей, сочувствием к страданиям их матерей, были проникнуты слова заведующей кафедрой педиатрии профессора К. М. Сергеевой.

От имени учащихся 1-го ЛМИ выступили студент из ГДР Й. Вагнер и пятикурсник лечебного факультета А. Войтович.

Глубокое впечатление произвела на участников митинга небольшая речь ветерана Великой Отечественной войны, старшего преподавателя ВМК Ю. Н. Лейкина. Кому, как не ветеранам, прошедшим жестокие военные испытания, особенно близки и понятны страдания народа, ставшего жертвой агрессии. Все, что совершается сейчас руками китайских милитаристов, можно назвать не иначе, как проявлением фашизма. Агрессора ждет неминуемая расплата!

Участники митинга единодушно приняли резолюцию, осуждающую бесчеловечные действия китайской военщины. Вьетнам выстоит, Вьетнам победит!

С. БОРОВСКАЯ,
студентка I курса

ПАРТИЙНАЯ ЖИЗНЬ

ДЕЛО ОТСРОЧЕК НЕ ТЕРПИТ

«Что сделано в общежитиях института в ответ на публикации газеты «Пульс», адресованные сотрудникам административно-хозяйственной службы, общественным организациям? Есть ли эффект от критических выступлений институтской многотиражки?» Так можно по существу сформулировать вопросы, вынесенные недавно на обсуждение партийного комитета. Вот и пришлось лицам, не раз фигурировавшим в критических заметках, отвечать на них. А это оказалось порой нелегко.

Из справки проректора по административно - хозяйственной части Г. И. Самоцветова стало ясно: прогресс имеется. Это ремонт душевых и прачечных в общежитии № 2, второго этажа и мест общего пользования в третьем общежитии, комнат—в четвертом... Кое-какие ремонтные работы затягиваются по вине подрядчиков, упущения в работе службы снабжения тоже нашли свои объективные объяснения.

Объяснить можно все. Но не все можно оправдать — к такому единодушному мнению пришли члены парткома. Многие явления весьма оптимистично выглядят на бумаге. Но действительность опровергает самые «благополучные» отчеты. Например, по данным отдела снабжения, общежития вполне обеспечены мебелью и легким инвентарем. В каждой комнате должно быть 17 наименований необходимых вещей. Однако, как отметила член парткома Н. А. Мусина, их вряд ли наберется больше половины. Другой факт: не хватает в общежитиях швабр, половых тряпок, стирального порошка, прочего хозяйственного инвентаря. И тут-то, как указал секретарь парткома Ю. С. Астахов, обнаружилась явная неповоротливость отдела снабжения.

Многие аспекты были затронуты на парткоме. Разговор получился острый, нелицеприятный для работников хозяйственной службы. Но только ли от них все зависит?

— Удручает тот факт, — сказал ректор института профессор В. А. Миняев, — что за здоровый быт борется множество организаций и лиц — профком, кураторы, студсоветы... А похвастаться им нечем. Особенно слабо проявляют себя студенческие советы.

Уместно вспомнить фразу из записных книжек И. Ильфа: «Не надо бороться за чистоту: надо подметать!». В самом деле, пока идут разговоры о том, как повысить авторитет студсоветов, в общежитиях за год было разбито 70 репродукторов, 40 зеркал. А виновники? Виновники не нашлись. Во многих комнатах грязь, окна не оклеены, вахтеры работают плохо... Решить эти и многие другие проблемы студсоветам вполне по плечу.

Партком принял постановление, направленное на оперативное устранение недостатков работы в общежитиях.

В своем коротком выступлении секретарь парткома Ю. С. Астахов особо подчеркнул, что каждый коммунист несет строжайшую персональную ответственность за выполнение постановления.

Редколлегии газеты «Пульс» рекомендовано еще более тщательно проверят материалы.

◆ ИТОГИ СЕССИИ НА СТОМАТОЛОГИЧЕСКОМ ФАКУЛЬТЕТЕ

О ЧЕМ ГОВОРЯТ ЦИФРЫ

Оглядываясь на результаты экзаменов, анализируя свои успехи и упущения, мы, таким образом, стараемся избежать ошибок в будущем. О сессии на стоматологическом факультете рассказывает заместитель декана В. С. ОРЛОВ.

Экзамены позади, и можно подвести итоги. Для многих студентов I и II курсов сессия оказалась серьезным испытанием. А для некоторых и просто непреодолимым. В итоге с I курса были отчислены трое студентов, о которых уже писал «Пульс», — В. Затыльников, Л. Игнатьева, В. Тхор и четверо со II курса — Е. Варламова, А. Варелджан, М. Бешелева, Ю. Кобякова. Несмотря на большую работу, проведенную с этими студентами, они не сделали никаких выводов и не изменили своего отношения к учебе. И вот печальный итог.

Средний бал на I курсе невысок — 3,8. Десять человек сдали экзамены на «отлично» и сто двенадцать — на «хорошо» и «отлично». Средний балл II курса таков же. Семеро сдали на «отлично» и восемьдесят девять студентов — на «хорошо» и «отлично».

Наибольшее количество отличников оказалось на III курсе. Студенты сдавали всего два предмета, обе дисциплины были весьма серьезными. Пропедевтика внутренних болезней — предмет объемный, и спрашивают преподаватели его строго. Не менее легкий и экзамен по общей хирургии. Тем не менее студенты, например, 384-й группы сдали экзамен по пропедевтике внутренних болезней только на «отлично». Из одиннадцати человек в этой группе семеро сдали оба экзамена на «отлично».

Следует отметить, что таких успехов у третьекурсников в прошлом не отмечалось. Количество отличников вдвое превысило их число в прошлом году. Средний балл по курсу — 4,2.

Наиболее сложной сессия была у студентов IV курса. Они сдавали вместе с дифференцированными зачетами пять экзаменов. Лучшие результаты — по кафедре хирургической стоматологии. Больше половины студентов IV курса получило только пятерки. Средний балл по этому предмету составил 4,6.

Студенты показали хорошие знания научного атеизма. Здесь средний балл — 4,4. К сожалению, несколько хуже сдавали экзамены по политэкономии. Здесь имеется много удовлетворительных оценок. Дважды не смог сдать политэкономию студент 488-й группы В. Саначин. Студентка 474-й группы О. Александрова не сдала три экзамена и отчислена за академическую неуспеваемость.

Пройдя двухнедельную практику по терапевтической стоматологии, пятикурсники дружно вышли на сессию. Они сдавали экзамены по кожным и хирургическим болезням, нервным болезням и психиатрии. Пятнадцать человек заслужили только «отлично», 120 студентов — «хорошо» и «отлично». В итоге средний балл — 4,3.

Впереди у пятикурсников — субординатура на специальных кафедрах.

НА СНИМКЕ: о результатах экзаменов рассказывает В. С. ОРЛОВ.

Фото Т. КАРАЧУНОВОЙ

◆ КАК МЫ СДАВАЛИ ЭКЗАМЕНЫ

НА «ПЕРЕВАЛЕ»

ТРЕТЬЕКУРСНИКИ — не новички. Они прошли через «горнило» нескольких сессий. Но у каждой из них свои особенности, свой характер. Нынешняя была сложна тем, что студенты впервые сдавали клинические дисциплины — пропедевтику внутренних болезней, общую хирургию, а также микробиологию.

Раньше обычного сессия началась у студентов — участников Всесоюзной переписи населения. О результатах экзаменов мы попросили рассказать декана III курса В. Г. Гололобова.

— Меня очень порадовала готовность третьекурсников с которой они откликнулись на призыв принять участие в переписи населения — в деле государственной важности, — рассказывает декан. — Ребята были поставлены в жесткие условия — одновременно готовиться к экзаменам и сдавать зачеты в короткий срок. Но, несмотря на все трудности, результаты очень хорошие, «троек» только две из пятидесяти.

Можно отметить высокие результаты 317 и 310-й групп. Все студенты 310-й группы получили на экзамене по общей хирургии «отлично». Вот что говорит об этом староста группы Евгений Хватов:

— Наши отличные результаты объясняются, конечно, упорной работой всех ребят. Многие из нас уже четко определили свои будущие специальности. Но все равно, каждый считает, что для начала надо быть просто хорошим врачом. А это возможно только при отличном знании общеклинических предметов. Наши преподаватели Алла Владимировна Миклашевская и Мавлет Шакирович Вахитов сделали для нас учебные дисциплины исключительно интересными не только посредством нестандартного изложения. Эти преподаватели относятся к нам, студентам, как к своим будущим коллегам—с пониманием и уважением. Такое доверие обязывает ко многому.

Е. СОФРОНОВА, студентка

НА СНИМКЕ: третьекурсники на занятиях.

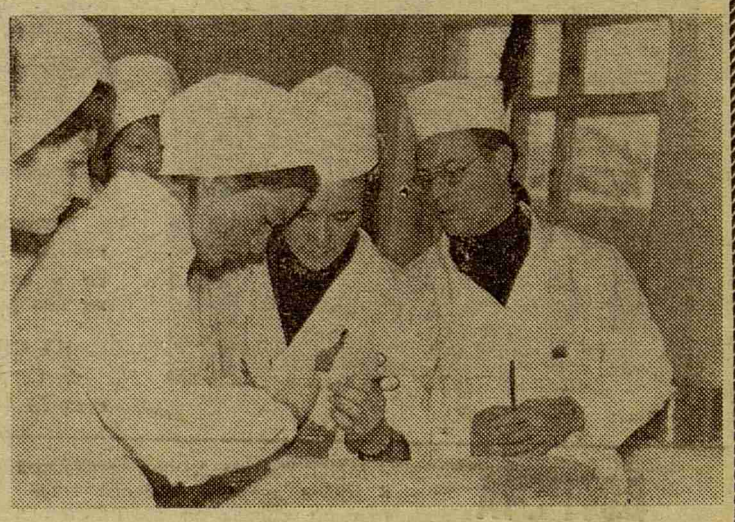

Фото студентки И. АРЗАМАСЦЕВОЙ

И. о. редактора Н. Г. ВОЛЫНСКИЙ

Наш адрес и телефоны:

197089 Ленинград. ул. Льва Толстого. 6/8

Городской тел. 238-71-13, местный 113

М-14267 Заказ № 2
Ордена Трудового Красного Знамени типография им Володарского Лениздата, Ленинград, Фонтанка, 57.