ПРОЛЕТАРИИ ВСЕХ СТРАН, СОЕДИНЯЙТЕСЬ!

ПУЛЬС

ГАЗЕТА ВЫХОДИТ С 1928 года

Орган парткома, профкома, месткома, комитета ВЛКСМ и ректората 1-го Ленинградского ордена Трудового Красного Знамени медицинского института имени акад. И. П. Павлова

№ 27 (1064)
СРЕДА,
1 октября
1980 года
Цена 1 коп.

НАВСТРЕЧУ XXVI СЪЕЗДУ КПСС

ОТВЕТСТВЕННОЕ ЗВАНИЕ — ПРОПАГАНДИСТ

Начинается учебный год в системе политического и экономического просвещения масс. Марксистско-ленинской учебе трудящихся в нашей стране придается очень большое значение, ибо она призвана идеологически обеспечивать реализацию всех тех задач, которые поставлены перед нашим народом XXV съездом партии, решениями ЦК КПСС и Советского правительства.

Нынешний 1980/81 учебный год будет проходить в период подготовки и проведения XXVI съезда КПСС. Это налагает особую ответственность на организаторов, пропагандистов, слушателей — всех, кто причастен к этому важному делу и от кого зависит его качество и эффективность.

Как будет строиться учебная программа в нынешнем году?

Во всех звеньях партийной учебы и комсомольского просвещения занятия начнутся с изучения темы «Ленинская Коммунистическая партия — ум, честь и совесть нашей эпохи», а завершатся (начиная с марта 1981 г.) изучением отчетного доклада ЦК КПСС и других документов XXVI съезда КПСС. Помимо этого, в начальном и среднем звеньях партийной учебы будет продолжено изучение тем прошедшего учебного года: «Учение, преобразующее мир», для высшего звена — «Ленин, КПСС о коммунистической нравственности».

Очень важно, чтобы в соответствии с указаниями ЦК КПСС, постановлением «О дальнейшем улучшении идеологической, политико-воспитательной работы» каждое занятие проводилось на высоком научном и методическом уровне, в тесной связи с жизнью страны, с решением практических задач нашего коллектива для повышения действенности политической учебы.

Решающая роль здесь принадлежит пропагандистам. В институте много хороших пропагандистов. Добрые слова можно сказать в адрес И. П. Рехачевой, Е. И. Титовой, Г. Э. Галустьяна, Я. Г. Консо, И. А. Сафроновой, А. Ф. Филиппова, Е. И. Ида и других. Высокой оценки заслуживает работа многих руководителей высшего звена. Особенно хочется отметить и поблагодарить от имени партийного комитета коммунистов профессора С. М. Курбангалеева и М. А. Ресселя, которые многие годы плодотворно трудились на пропагандистском поприще, возглавляли теоретические семинары политучебы на своих кафедрах.

Учеба пропагандистов всех звеньев уже началась. К сожалению, как показывает опыт прошлых лет, посещение пропагандистами организуемых для них в РК КПСС и в институте занятий продолжает нас тревожить. Парторгам, партбюро, комитету ВЛКСМ сотрудников следует с первых же дней взять этот важный участок под строгий контроль. Необходимо уже сейчас проанализировать итоги проведенной РК КПСС двухнедельной (с отрывом от производства) учебы пропагандистов начального и среднего звеньев партийной учебы.

Важной формой учебы пропагандистов являются занятия в Университете марксизма-ленинизма при ГК КПСС. В настоящее время здесь обучается 111 человек, многие из которых — пропагандисты. Вместе с тем задача дать всем пропагандистам политическое образование еще не полностью реализована. Наиболее трудным оказывается привлечение к учебе руководителей семинаров высшего звена — профессоров и доцентов кафедр. Сдвиги здесь есть, но весьма скромные. При проведении набора на 1981/82 учебный год партийным организациям, необходимо проявить в этом вопросе большую настойчивость, а пропагандистам — большее чувство ответственности и партийной дисциплины.

Важной задачей партийных организаций в настоящее время является широкая пропаганда и разъяснение решений, принятых на июньском (1980 г.) Пленуме ЦК КПСС, содержания доклада Л. И. Брежнева на торжественном заседании, посвященном 60-летию Советского Казахстана, в Алма-Ате, других важных документов, где определены задачи партии и народа в связи с подготовкой к съезду.

Политическая учеба должна быть действенным инструментом совершенствования работы коллективов, осуществления девиза: «Пятилетке — ударный финиш! XXVI съезду КПСС — достойную встречу!»

Н. МУСИНА,
член парткома

АКТУАЛЬНЫЙ РЕПОРТАЖ

ХОРОША НИВА У ДРУЖНОГО КОЛЛЕКТИВА!

В ЭТОМ ГОДУ лагерь сельхозотряда «Глинки» выглядит иначе, чем в прошлом. Привлекают взгляд три новеньких корпуса. На крыше одного из них быстро работают несколько человек из строительной бригады, тянут электропроводку.

Причина спешки ясна: вечером здесь впервые откроется студенческий клуб! Событие не рядовое. Правда, забегая вперед, скажем, что вообще-то новые корпуса все предназначены для жилья. Но в этом году они еще пустуют. Один из них временно отвели под клуб. А в будущем запланировано построить специальное помещение для отдыха студентов.

Приятные впечатления от хороших перемен в жизни сельхозотряда сопутствовали нам целый день. С комиссаром объединенного отряда Александром Думачевым осматриваем жилые помещения. Во всех корпусах стало чище, теплее. До начала полевых работ совхоз «Федоровское» реконструировал отопительную систему. Сейчас котлы переводятся на жидкое топливо. Впервые за много лет регулярно обогревается столовая. Кстати, баня теперь работает шесть дней в неделю, а студенты с удовольствием добавляют, что тонится она на славу. В нынешнем году нет перебоев с электроэнергией: электроплиты и котлы на кухне в столовой не остывают, не гаснет свет в корпусах до самого отбоя.

По дороге в поле заместитель командира отряда по производству Юрий Александрович Шнейдер показал правее зеленых полос моркови площадку, на которой стоял автокран; к нему время от времени подъезжали тракторы и машины.

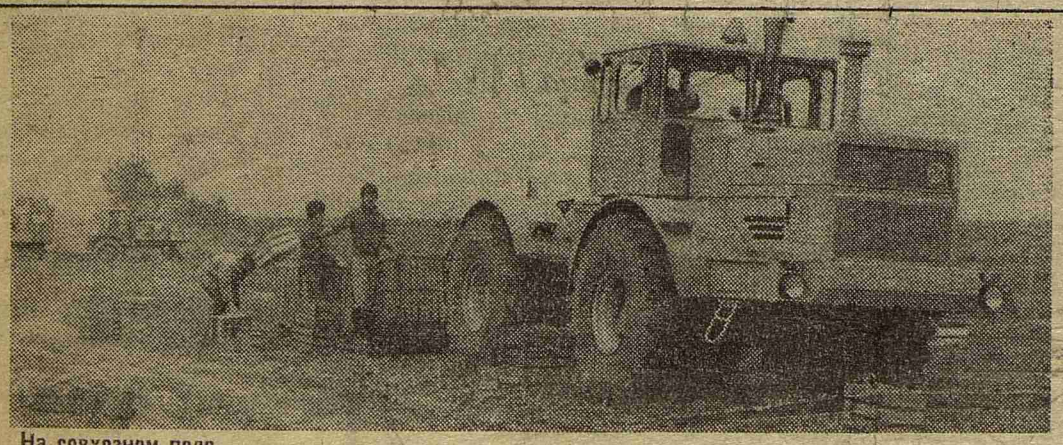

На совхозном поле.

— В этом году мы наконец наладили бесперебойное обеспечение студентов тарой,— сказал Юрий Александрович.— Раньше к 15 сентября ящиков на поле уже почти не было. Их увозили вместе с морковью, а назад возвращали очень мало. Тогда в ход шли мешки, сетки... Но в них собирать овощи было неудобно. Теперь делаем по-другому.

Перед погрузочной площадкой дорогу нам преградил трактор. Он тащил за собой волокушку из листового металла, на которой стояли большие контейнеры с морковью.

— Сейчас автокран выгрузит морковь в машины,— продолжал Юрий Александрович.— А контейнеры вновь на волокушу — и в поле. Ящики вообще не вывозим.

У начала морковных рядов нас догнал возвращающийся трактор. За волокушей шли грузчики. Трактор осторожно въехал на тщательно расчищенную полосу, вдоль которой стояли наполненные морковью ящики. Грузчики быстро, не останавливая трактора, опорожняли их в контейнеры.

— И темпы работы увеличились,— добавляет Ю. А. Шнейдер.

(Окончание на 2-й стр.)

НОВОСТИ НЕДЕЛИ

Круглогодичный отряд действует

Наш институт посетила комиссар Центрального штаба студенческих строительных отрядов при ЦК ВЛКСМ Р. Р. Касаева. Она приехала проверить, как у нас выполняется постановление ЦК ВЛКСМ о работе круглогодичных студенческих строительных отрядов.

С 1979 года в Ленинграде проводится эксперимент по рациональному совмещению учебы и общественно-полезного труда студентов. Уже можно говорить о первых результатах и в нашем институте. У нас организовано бюро по трудоустройству студентов, которое дает справки о наличии свободных мест в клиниках, на кафедрах, координирует деятельность круглогодичных отрядов.

Сейчас создано четыре таких отряда. Бойцы работают санитарами и медсестрами, лаборантами и препараторами в институте. Сорок человек трудятся на станциях скорой помощи, около двадцати в Петропавловской крепости. В каждом отряде есть командиры и комиссары. Они следят за учебой своих бойцов. Если успеваемость снижается, то студент по решению штаба строек лишается работы.

Р. Р. Касаева ознакомилась с условиями приема на работу, с деятельностью бюро по трудоустройству, отметила важность, перспективность проводимого мероприятия, хорошо отозвалась о работе штаба строек нашего института.

Н. ГРИНЕВСКАЯ,
наш студкор

Внимание — конкурс

Еще большинство студентов в колхозе, но уже скоро закипит жизнь в аудиториях, лабораториях, учебных комнатах, возобновится работа студенческих научных обществ.

У нас в институте стало доброй традицией каждый учебный год проводить конкурс на лучшую научную работу студентов. В прошлом году будущие медики активно участвовали в конкурсе. Из двадцати четырех работ, награжденных дипломами Ленинградского городского комитета ВЛКСМ, шестнадцать были выполнены студентами нашего института.

Совет СНО 1-го ЛМИ приглашает всех студентов подавать свои научные работы на конкурс 1980/81 учебного года и напоминает, что последний срок предъявления материалов — 10 ноября.

Н. КОЗЬМИН-СОКОЛОВ,
заместитель председателя совета СНО

ХОРОША НИВА У ДРУЖНОГО КОЛЛЕКТИВА!

(Начало на 1-й стр.)

В поле нас догнал Александр Думачев.

— Сегодня мы проводим конкурс профессионального мастерства,— сообщил он.— Участвуют представители педагогического училища, химико-фармацевтического завода, промышленно-экономического техникума, технического училища № 38, Института культуры, наши первокурсники и студенты медучилища. Хотите посмотреть? Вот на этом участке трудится Люда Артамонова, там дальше — Лена Иванова и Наташа Семенова. Каждой надо убрать морковь с трех рядков по сорок метров, всего — сто двадцать метров. Учитываются скорость, качество сбора и обработки.

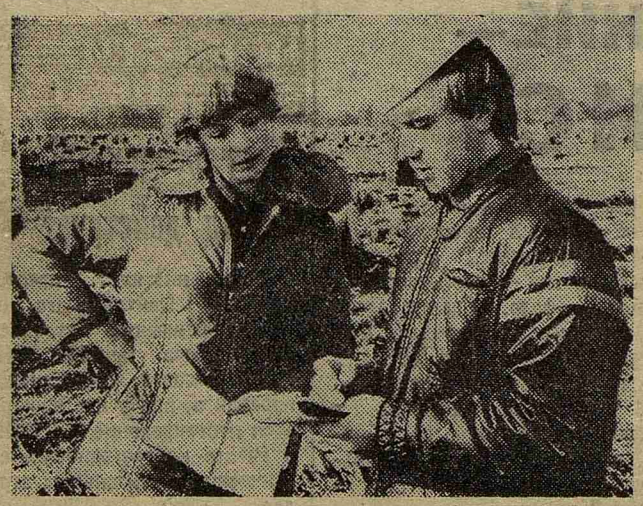

Людмила Артамонова работала по собственному методу. Она дергала морковь сразу с трех рядков и складывала ее кучками в центре участка. Затем обрезала ботву и сортировала морковь. Девушка меньше тратила усилий и времени на перестановку ящиков. Кстати, все наши студентки с честью прошли конкурс и были премированы двухдневными путевками в Углич.

— Какой отряд лучше всех работает?

— Первый,— ответил Александр.— И состоит он из первокурсников. Да вот, кстати, идут командир и мастер этого отряда.

Мастером оказалась первокурсница Елена Фомичева, а командир, шестикурсник Алексей Соболев. Они что-то обсуждали, то и дело сверяясь с записями в блокнотах. И приятно было видеть слаженную работу выпускника и первокурсницы.

— Лена, не трудно вам работать мастером?

— Нет. Всегда могу рассчитывать на помощь командира,— ответила девушка.

Командир и мастер пошли дальше, то и дело нагибаясь к земле, чтобы проверить, не осталась ли где морковинка. В этом году моркови уродилось меньше и каждая на счету.

В двенадцать часов штаб отряда ежедневно собирается на совещания, где проводятся итоги текущей работы. Отряд из графика не выбивается. На 18 сентября, как и было запланировано, убрали уже 82 гектара. Осталось меньше половины с учетом дополнительных 20 гектаров.

А потом командир объединенного отряда Герман Федорович Назаров завел разговор о больных.

— С начала сельскохозяйственных работ довольно много студентов отправили в город по болезни. Однако после выздоровления в совхоз возвращаются немногие, большая часть остается работать в институте. Но ведь план остается прежним и нормы уехавших приходится выполнять другим, что, конечно, нелегко. В будущем это надо учитывать деканатам и тотчас отправлять выздоровевших студентов в сельхозотряд.

Обеденный перерыв. Отряды потянулись в столовую. Аппетит у бойцов отменный, и повара тоже постарались. На обед и первое, и второе, и третье. Мяса вдоволь, об овощах и говорить не приходится: в совхозе в них нет недостатка.

Впрочем, отрядные кулинары могут готовить не только традиционные блюда. Повариха Елена Ральникова рассказывала, что недавно для «сентябрят» — студентов, у которых дни рождения в сентябре,— испекли особый пирог, блинный. Именинники остались очень довольны.

Уже к вечеру, перед концом рабочего дня, в штаб приехал инструктор по физкультуре совхоза «Федоровское».

— Ждем ваших студентов у нас на волейбольной площадке,— сказал инструктор комиссару.

— Согласны! — ответил Александр Думачев.— Но у нас есть и хорошие теннисисты, футболисты.

— Вызов принимаем. Приезжайте.

Да, действительно, перемен в жизни лагеря много. И перемены хорошие. Прекрасно налаженный быт, интересный отдых. И не удивительно, что работа ладится.

Е. ХАТКИН

На снимках: вверху — командир отряда № 1 Алексей Соболев и мастер Елена Фомичева; внизу — первокурсники Людмила Артамонова и Андрей Ипатков.

Фото И. АРЗАМАСЦЕВОЙ и А. ЧИЖЕНКА

ПОКАЖИТЕ ВАШ ЯЗЫК!..

Как докопаться до смысла?

Перед нами несколько объявлений.

«Кафедра физики срочно приглашает на работу (мальчика)...»

Не собирается ли кафедра нарушить трудовое законодательство? Ведь детский труд в нашей стране запрещен.

«Кафедре внутренних болезней стоматологического факультета 1-го ЛМИ им. акад. И. П. Павлова срочно требуются 2 препаратора с окладом 70 рублей в месяц...»

Все же кто кому будет платить? Судя по объявлению, препараторы должны прийти на кафедру уже с семьюдесятью рублями, причем на двоих.

«Коллектив лаборатории клинической физиологии почек проводит диагностику заболевания почек.

Имеются вакансии для лиц со средним и средним медицинским образованием...»

Поздравляем коллектив лаборатории с изобретением любопытной оценки медицинского образования — нечто вроде среднего в квадрате.

А вот «лиц», похоже, поздравлять не с чем: кажется, свое необыкновенное образование они получали только для того, чтобы им могли диагностировать заболевания почек...

Вот с такими ляпсусами порой сталкиваешься в стенах нашего института. Элементарная языковая неряшливость в объявлениях говорит не только о неуважении к читателям. Безграмотность затемняет смысл.

Е. НИКОЛАЕВ

ЮБИЛЕЙ ВЕЛИКОГО МЫСЛИТЕЛЯ

На родине Авиценны

Интерес к творческому наследию Ибн Сины не ослабевает и сегодня у всех прогрессивных ученых мира. В текущем году по решению ЮНЕСКО отмечается 1000-летие со дня его рождения.

В Советском Союзе эта юбилейная дата — большой всенародный праздник, праздник разума и человечности. Начало торжеству было положено на родине Ибн Сины.

В Бухаре, где начинал свою творческую деятельность и прославился как врач молодой Ибн Сина, состоялась научная конференция, посвященная изучению его творческого наследия. Организаторами ее явились Академия наук Узбекской ССР совместно с Комитетом по физической культуре и спорту при Совете Министров Узбекской ССР. Для участия в работе конференции собрались ученые почти всех союзных республик, а также Москвы и Ленинграда.

И вот наша Ленинградская делегация, в состав которой вошли три сотрудника 1-го ЛМИ—Н. М. Васюков, Н. В. Топкова и автор этих строк, — прибыла в древнюю весеннюю цветущую Бухару. Здесь рядом с современными сооружениями бережно сохраняются старинные постройки. Некоторые из них мог видеть Авиценна.

В работе конференции приняли участие врачи и философы, психологи и филологи, историки и востоковеды, педагоги и спортсмены.

Ярко характеризовал личность Ибн Сины член-корреспондент АН Уз. ССР П. Г. Булгаков (Ташкент).

Доцент Н. М. Васюков убедительно доказал, что, вопреки мнению ряда зарубежных специалистов, Ибн Сина рассматривал целостность человека как единство материального и духовного, понимая при этом под духовным единство чувств и разума. Автором этих строк было обращено внимание на целостный, диалектический подход Ибн Сины к изучению человека.

Организаторы конференции любезно предоставили ее участникам возможность познакомиться с историческими достопримечательностями Бухары и ее окрестностей, побывать в кишлаке Афшане, в котором родился Ибн Сина. Сейчас это красивое и благоустроенное селение. На встречу нам высыпала веселая и жизнерадостная детвора. Кишлак гостеприимно встречает многочисленных поклонников своего великого земляка.

Э. КРАИНСКАЯ

ВЫПУСКУ 1955 года — ЧЕТВЕРТЬ ВЕКА

СЛОВО БЛАГОДАРНОСТИ

В молодости не всегда оцениваешь истинное значение происходящего. Молодость ориентирована в будущее, о прошлом не задумывается, принимая все, что сделано для нее, как должное. И в молодости мы не всегда находим слова благодарности, адресованные учителям, сокурсникам нашим.

...Торопливо расписался я 25 лет назад в регистрационном журнале, получил диплом и ушел в свое будущее, которое теперь стало прошлым, настоящим. И только теперь, когда о себе напоминает возраст, с особой любовью возвращаюсь к тем памятным дням и годам.

Нас вывели в жизнь профессора Н. К. Булатов, Е. Л. Вендерович, А. М. Гаспарян, Т. С. Истаманова, В. И. Колесов, А. В. Мельников, Н. И. Озерецкий, О. Н. Подвысоцкая, М. Д. Тушинский, М. Б. Черноруцкий, А. Я. Цигельник и другие. Они учили нас завету Гиппократа — прежде всего не вредить больному, а потом уж врачевать, то есть учили мудрости, терпению и отзывчивости.

Спасибо Айку Иосифовичу Айвазяну, любимому нами декану института, и Ольге Ивановне Елецкой, декану курса, заботливо опекавшей нас, особенно «своих мальчишек», горячих и нетерпеливых, часто огорчавших ее, но обещавших стать хорошими врачами.

Никогда не забудем нашего ректора — Ивана Ефимовича Кашкарова, бывшего для нас образцом интеллигентности, человечности и искренности.

Спасибо однокурсникам за верную юношескую дружбу, за понимание, одобрение и совет в трудную минуту. Каждый из вас, мои дорогие друзья и сокурсники, чем-то повлиял на своего товарища, чему-то его научил. Спасибо вам сердечное, Рита Белехова, Лина Фонберг, Сусанна Петрова, Ната Ревнова, Инна Никитина, Майя Бабушкина и всем девушкам курса.

Прошли годы, но верными студенческому братству остались Юра Губачев, Володя Каубиш, Генрих Поппе, Толя Ионин, Будемир Фролов, Саша Шаповалов, Оля Одес, Марк Гальсман, Нина Михайлова, Натан Шляхтер, Галя Шептунова, Эдик Нейштадт... Я бы перечислил весь наш курс, если б это было возможно. Не помню, какой была весна 1955 года, но помню, какими были вы, сокурсники.

Оргкомитет курса в анкете спрашивает, с кем бы хотелось встретиться 5 октября 1980 года. Со всеми, с кем учился, кого помню я и кто помнит меня. Но особенно взволнованно я жду встречи с теми, кто жил в общежитии. Где вы, Имре Миле, Поляк Яросик, Ваня Подколзин, Ася Рожкова, Валя Кутузова, Рита Трубицына, Дима Бельченко, Павел Виноградов, Люда Исакова, Майя Солдаткина, Юра Ребезов, Галя Пашанина?.. Какова ваша судьба, друзья моей юности?

Я стал педиатром и по работе общаюсь в основном с выпускниками педиатрического института. Но тот факт, что я закончил 1-й ЛМИ им. академика И. П. Павлова,— источник моей неизбывной гордости!

Спасибо, наш старый и вечно молодой институт, за юность в твоих добрых стенах! Спасибо вам, учителя!

Будущим коллегам, студентам 1-го ЛМИ, скажу: вам повезло уже в самом начале жизненного пути. Возьмите все, что так щедро предоставляет своим питомцам наш институт, и отблагодарите его со временем достойно прожитой жизнью врача.

В. ГАРБУЗОВ,
врач выпуска 1955 года

Наш адрес: 197089, Ленинград, ул. Льва Толстого, 6/8
телефоны: городской тел. 238-71-13, местный 113.

М-22859 Заказ № 9189
Ордена Трудового Красного Знамени типография им. Володарского Ленинграда, Ленинград, Фонтанка 57.

Редактор Н. Г. ВОЛЫНСКИЙ