ПРОЛЕТАРИИ ВСЕХ СТРАН, СОЕДИНЯЙТЕСЬ!

ПУЛЬС

ГАЗЕТА ВЫХОДИТ С 1928 года

Орган парткома, профкома, месткома, комитета ВЛКСМ и ректората 1-го Ленинградского ордена Трудового Красного Знамени медицинского института имени акад. И. П. Павлова

№ 28 (1068)
СУББОТА,
4 октября
1980 года
Цена 1 коп.

КОНСТИТУЦИЯ ДЕЙСТВУЕТ, ЖИВЕТ, РАБОТАЕТ

Исполняется третья годовщина принятия новой Конституции СССР. Основной Закон общенародного государства стал важнейшим фактором нашей общественной жизни.

«Новая Конституция, — отмечал Генеральный секретарь ЦК КПСС, Председатель Президиума Верховного Совета СССР тов. Л. И. Брежнев, — это концентрированный итог шестидесятилетнего развития Советского государства».

Ведущая роль в последовательном проведении в жизнь Основного Закона нашей страны принадлежит Коммунистической партии, являющейся ядром политической системы нашего общества. Под руководством КПСС успешно строится материально-техническая база коммунизма, решаются сложнейшие экономические и социальные задачи. И среди них одна из важнейших — охрана здоровья советского человека. И граждане нашей страны отзываются на заботу партии и правительства еще большим увеличением производительности труда, выполнением плановых заданий X пятилетки, все большим развертыванием социалистического соревнования, посвященного предстоящему XXVI съезду партии.

В новой Конституции СССР впервые зафиксировано право советских людей на охрану здоровья — самого драгоценного общественного достояния. Это право обеспечивается прежде всего бесплатной и общедоступной для всех граждан медицинской помощью. Ее оказывают населению свыше 24 тысяч больниц и свыше 35 тысяч амбулаторно-поликлинических учреждений. Уже сейчас в нашей стране на 100 тыс. населения приходится свыше 330 врачей — больше, чем в любой стране мира. Эффективность проводимых мероприятий по охране здоровья населения наглядно подтверждается следующими цифрами. Сейчас около 80 процентов больных, перенесших инфаркт миокарда, через год возвращаются к труду, из них 54 процента — без каких-либо ограничений в трудовой деятельности. Одним из показателей заботы партии и правительства об этой категории больных явилось открытие в нашем городе Научно-исследовательского института кардиологии, которым руководит заведующий кафедрой факультетской терапии профессор В. А. Алмазов. В клиниках факультетской хирургии и госпитальной хирургии № 1 и 2 разрабатываются новые операции для хирургического лечения пациентов, страдающих сердечно-сосудистыми заболеваниями. Больших успехов добиваются и другие лечебные и учебно-научные подразделения нашего института. В XI пятилетке мероприятия по развитию научной, лечебной и учебной работы в 1-м ЛМИ получат дальнейшее развитие.

В действующей Конституции закреплен государственный характер советского здравоохранения. Это означает, что государство берет на себя заботу о здоровье населения. В капиталистическом мире многие трудящиеся и в первую очередь, беднейшие слои населения практически лишены возможности пользоваться услугами медицины из-за непомерно высокой платы. В Советском Союзе медицинское обслуживание также связано со значительными затратами. Один месяц пребывания в больнице, например, обходится в 240 рублей, сложная операция с последующим лечением — около 2000 руб. Но все эти расходы берет на себя государство. Помимо бесплатной медицинской помощи, государство осуществляет и другие мероприятия — совершенствование техники безопасности и улучшение производственной санитарии, борьбу с загрязнением окружающей среды, особую заботу о здоровье подрастающего поколения, организацию отдыха трудящихся и т. д.

Отмечая третью годовщину Конституции СССР, готовясь к встрече XXVI съезда КПСС, коллектив 1-го ЛМИ сознает свою роль и ответственность за реализацию конституционных положений об охране здоровья трудящихся.

Коллектив института трудится над совершенствованием учебного процесса, улучшением воспитания медицинских работников и студентов, над развитием медицинских исследований. В этом наш долг — в решении важнейшей социальной задачи, провозглашенной в Конституции СССР, — задачи охраны здоровья советских людей.

НА ВЫСТАВКУ В МОСКВУ

В период работы XXVI съезда КПСС в павильоне «Народное образование» ВДНХ СССР будет открыта тематическая выставка «Итоги выполнения X пятилетки и задачи высшей и средней специальной школы на XI пятилетку». Коллектив преподавателей нашего института живо откликнулся на предложение принять участие в выставке. Предварительным рассмотрением и отбором экспонатов руководил председатель экспертной комиссии по проблеме «Высшая школа» профессор А. И. Айвазян. Мы обратились к нему с рядом вопросов по поводу представленных экспонатов.

— Айк Иосифович, какие экспонаты представлены институтом для ВДНХ?

— Всего оформлено представление от института одиннадцати экспонатов. Среди них шесть учебно-методических разработок и указаний, два сборника ситуационных задач, два учебных кинофильма, одно руководство к практическим занятиям и один тематический стенд.

— Какие кафедры приняли наиболее активное участие в подготовке к выставке?

— Кафедра микробиологии подготовила три экспоната, по два экспоната представили кафедры организации здравоохранения, фармакологии. Кафедры патологической физиологии, пропедевтики внутренних болезней, нервных болезней, педиатрии, нормальной физиологии, госпитальной терапии представили по одному.

— Какие экспонаты, на Ваш взгляд, являются наиболее интересными?

— Безусловный интерес должны привлечь учебные фильмы «Гипоталамус и поведение», «Ревматизм». Впервые преподаватели института составили и опубликовали «Сборник ситуационных задач», направленных на повышение творческой активности студентов в учебном процессе. Наверняка привлечет внимание преподавателей разных специальностей стенд, иллюстрирующий разработанную и апробированную в институте «Систему анализа и оценки интеграции в преподавании различных дисциплин в вузе.

— Каково Ваше общее впечатление от знакомства с экспонатами?

— За последние годы научная работы преподавателей по проблеме «Высшая школа» значительно активизировалась. И это принесло свои плоды. В результате, мне кажется, институт будет достойно представлен на выставке, посвященной XXVI съезду КПСС.

● В ЦЕНТРЕ ВНИМАНИЯ — УЧЕБНЫЙ ПРОЦЕСС

НАПРЯЖЕННАЯ ПОРА

Осень — напряженная пора в жизни нашего института. Студенты младших курсов потрудились на полях подшефного совхоза, а старшекурсники интенсивно работают на лекциях и практических занятиях. Мы побывали на занятиях IV курса на кафедре факультетской хирургии.

Практическое врачевание, особенно хирургия, требует от врача кроме знаний, еще и хороших навыков, профессионального мужества, решительности, большого чувства ответственности за жизнь человека. И работа кафедрального и клинического коллектива построена так, чтобы максимально способствовать правильному обучению и воспитанию студентов.

Нынешние четверокурсники — не новички на кафедре и в клинике факультетской хирургии. Свое обучение они начали весной, еще будучи студентами III курса, и закончили составлением клинической истории болезни. На IV курсе задача более сложная. Теперь должна быть написана академическая история болезни.

Студенты работают в перевязочных, операционных, в палатах, где закрепляют практические навыки, полученные при прохождении курса общей хирургии, и получают новые. Это и внутривенные введения лекарственных веществ, новокаиновые блокады, интубация трахеи, техника переливания крови, инструментальное исследование, чтение клинических рентгенограмм и многое другое. Студенты должны в процессе обучения ассистировать при операциях аппендэктомии, радикальной операции грыжи, на операциях при пластике сосудов, заболеваниях щитовидной, молочной желез, желудка и т. д.

Текущий контроль полученных знаний и практических навыков осуществляется впервые созданными в институте листками учета практических навыков персонально для каждого студента, а также с помощью анализа более 150 рентгенограмм самых разнообразных заболеваний. Зимой студентов ожидает более тщательная проверка знаний — экзамен. И уже сейчас надо быть готовым к тому, что экзаменатор, для более объективной проверки знаний, располагает двумя оценками за успеваемость в течение обучения, двумя оценками за историю болезни, одной оценкой за предметную олимпиаду.

Требования на кафедре предъявляются к студентам высокие. Если проанализировать данные зимней сессии, то окажется, что средний балл по курсу специальности факультетская хирургия составляет 3,96. Нынешние чет-

(Окончание на 2-й стр.)

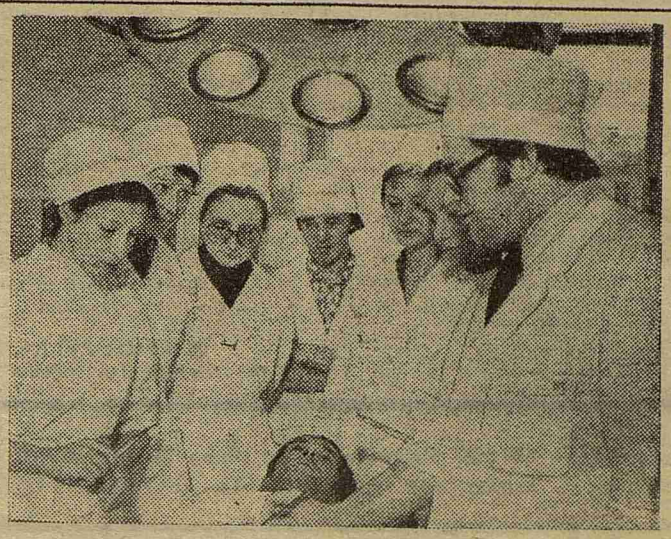

● На кафедре госпитальной хирургии № 1.

● В ЦЕНТРЕ ВНИМАНИЯ — УЧЕБНЫЙ ПРОЦЕСС

Напряженная пора

(Начало на 1-й стр.)

верокурсники должны иметь более высокие показатели, и здесь все зависит от них. Тем более, что на кафедре для успешного обучения используются различные технические средства — слайды, тематические фотостенды, альбомы, макропрепараты. Лекции отражают самые современные достижения науки, работы творческого коллектива кафедры факультетской терапии.

М. РЫБАКОВА,
член редколлегии

● Эти снимки наш общественный корреспондент Б. Камкин сделал на кафедрах госпитальной хирургии № 1 и инфекционных болезней во время изучения студентами пятого курса соответствующих циклов.

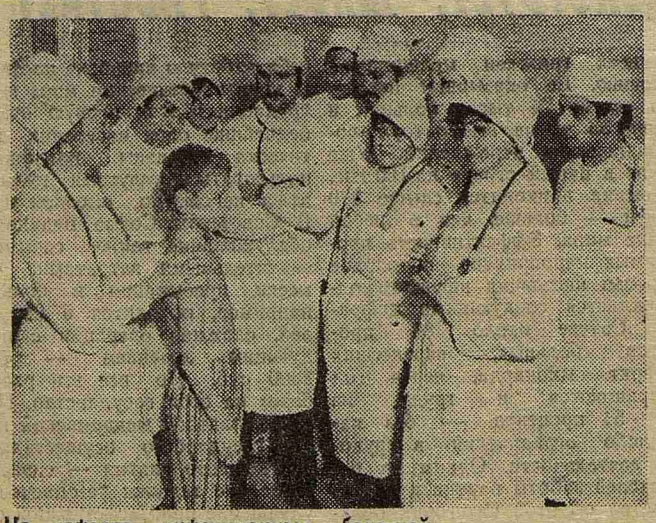

На кафедре инфекционных болезней.

Темпы были ударными

В многочисленный студенческий сельскохозяйственный отряд «Глинки» в нынешнем году впервые влились учащиеся медицинского училища нашего института.

Не легко было работать на полях не имея достаточных навыков. Но сегодня о новичках можно сказать, что они трудились наравне со старожилами отряда.

Ударные темпы бойцы взяли с первого дня работы в совхозе. На комсомольском собрании бригады было принято решение трудиться по-ударному, по-комсомольски. В бригаде было развернуто социалистическое соревнование, регулярно и оперативно подводились итоги работы. Лучшие бойцы отмечались в выпусках «молний». В том, что бригада трудилась хорошо, — заслуга командира и комиссара отряда шестикурсников лечебного факультета А. Котлова и Б. Дроздова. Четко организовала учет выполненной работы бригадир Любовь Савельева. Пример показывали комсорг бригады Татьяна Рейдер и староста Валентина Руденко.

Бригада вместе с отрядом провела день ударного труда. В этот день плановое задание было перевыполнено, а заработанные деньги перечислены в Фонд мира.

Почти все учащиеся медицинского училища успешно поработали на полях совхоза «Федоровское». Но, как всегда, среди хороших есть и лучшие. Это О. Евдокимова, Г. Васильева, Г. Решетникова, С. Ломакина, О. Бочкарева, О. Соломатникова. Они всегда были впереди.

Работа в сельхозотряде явилась не только хорошей школой трудового воспитания учащихся. Родился крепкий коллектив.

М. ЛЕВИН,
партгрупорг медучилища

● В МИРЕ ПРЕКРАСНОГО

В РАЗНЫХ ЖАНРАХ

В Центральном выставочном зале Ленинградской организации Союза художников РСФСР открыта зональная выставка произведений ленинградских художников. В экспозиции представлено около двух тысяч произведений живописи, скульптуры, графики, театрально-декорационного и декоративно-прикладного искусства.

Здесь отражены характерные направления современного советского изобразительного искусства.

Тема современности раскрыта в самых различных видах и жанрах. Интересными покажутся нашим читателям произведения О. Л. Ломакина «Коллективный портрет врачей» и «Портрет профессора Девяткина»; В. А. Жаворонкова «Ночная операция»; Н. Н. Кучинной «Психиатр Ф. И. Ключевский с учениками»; С. Г. Невельштейна «Медсестра»; О. Г. Татаринова «Утро» и «Медсестра». Здесь художники рассказали зрителю о напряженных буднях медицинских работников.

Много внимания на выставке уделено ленинградскому пейзажу. Художники создают по-своему увиденный образ Ленинграда — города, архитектура, планировка и сама жизнь которого связаны с широкой, полноводной рекой.

Красочны произведения декоративно-прикладного искусства. Содержателен раздел театрально-декорационного искусства. Художник, как и зритель, переживает судьбу своих героев. С другой стороны на все это он смотрит с позиции человека, который должен участвовать в постановке, своим творчеством обогатить спектакль или фильм.

Лучшие работы будут экспонироваться на республиканской выставке «Художники России — XXVI съезду КПСС».

В. ГРИГОРЬЕВА,
студентка 611-й группы

Греки из «Спарты»

Так же быстро и умело, как они делали это на стройках в греческих городах Драма и Патра, бойцы стройотряда «Спарта» 1-го ЛМИ Либерис Либеропулос и Аристос Масманидис возводили этим летом жилые дома в поселке Карашилик Кокчетавской области.

Их биографии во многом похожи. Оба — члены Коммунистической партии Греции. В партию вступили, когда им было по 18 лет. Выступали на митингах, работали с молодежью, продавали партийные газеты и не расставались с мечтой учиться, стать врачами. Но в Греции это не так просто. Поэтому можно представить их радость, когда Аристосу и Либерису предложили поехать учиться в Советский Союз.

— У нашей партии сейчас очень много дел, — говорит Либерис. — Но за повседневными заботами она не забывает и о завтрашнем дне. Когда мы начнем создавать новое общество, нам понадобятся специалисты, преданные делу революции. Именно поэтому нам дают возможность учиться в Советском Союзе.

«Если вы в СССР встретитесь со стройотрядами — не раздумывая, записывайтесь в них», — такое напутствие давали Аристосу и Либерису перед отъездом из Греции их товарищи, уже побывавшие в Советском Союзе. Ребята так и поступили. И теперь не представляют себе каникулы в другом месте, кроме студенческой стройки. Третий раз в отряде Аристос, Либерис — второй.

— Самых лучших друзей я приобрел здесь, — считает Аристос. — Даже в общежитии, живя рядом с человеком несколько лет, невозможно узнать его так, как узнаешь, поработав вместе два месяца в студенческом отряде.

Советская молодежь особая. Мне кажется, что главные ее черты — это коллективный дух, активность, доброта. Мне есть с чем сравнивать — я работал на стройках в Греции, год учился в школе в Соединенных Штатах. Ничего подобного я там не видел.

Греческие студенты рассказали, как Михаил Шевченко, закончив свою работу, вместе с бригадой пришел к ним на помощь, как Владимир Соколов вместе с ними танцевал сиртаки. Обычные эпизоды, которых немало в любом строительном отряде. Но для иностранных студентов они приобретают особый смысл. По этим, иногда незначительным поступкам складывается мнение о всей советской молодежи, о нашей стране.

Следующая встреча с греческими друзьями была в Ленинграде. Только что прилетев, «спартанцы» сразу включились в другую работу. В 1-й ЛМИ с их родины приехали новые студенты — надо познакомить их с городом, рассказать о студенческой жизни. И старшие с восторгом коренных ленинградцев показывали соотечественникам прекрасные ансамбли, улицы, площади, рассказывали о том, что узнали здесь за годы учебы, и конечно, о стройотряде, из которого только что вернулись. Рассказывали с таким увлечением, что можно было не сомневаться — следующим летом греческое «население» «Спарты» увеличится.

А. ЧИЖЕНОК

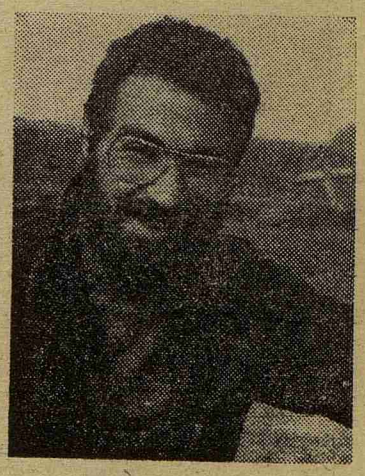

НА СНИМКАХ: Либерис Либеропулос (слева) и Аристос Масманидис.

Фото автора

Дружинники идут по Петроградской...

Героев помещенных ниже рассказов вы могли встречать и на улицах Петроградского района с красными нарукавными повязками дружинников, и в аудиториях нашего института, и в опорном пункте на Ждановской набережной, где несет службу летний отряд ДНД 1-го ЛМИ. Случалось дружинникам попадать и в интересные, и в смешные, и в опасные ситуации, порой требующие мужества, порой — человечности, внимания.

МУЖЕСТВО

12 сентября дружинники А. Побегалов, А. Зингман и А. Чуприн, только заступив на дежурство, заметили у пивного ларька пьяного, который едва держался на ногах. Дружинники предложили ему пройти на опорный пункт.

Но тут подошел гражданин А., назвался родственником задержанного и, хотя сам тоже был пьян, стал требовать, чтобы оставили в покое его двоюродного брата. А когда понял, что дружинники намерены до конца исполнить свои обязанности, он неожиданно выхватил откуда-то топор и, целясь в голову, попытался ударить Александра Чуприна, который в этот момент стоял к преступнику спиной. Однако Александр успел увернуться.

А. в пьяном бешенстве замахнулся второй раз, и, возможно, что эта попытка закончилась бы непоправимым, но Алексей Зингман бросился к товарищу, успел подставить под удар руку, чем и спас своего командира.

Вскоре к месту происшествия прибыла милиция, и преступника арестовали. Кроме свидетельских показаний, студенты представили следствию снимок, на котором А. изображен с топором в руках.

У наших дружинников это первый случай, когда задержанный пытался применить оружие. И тем ярче, заметней мужество, находчивость наших студентов, их готовность пойти на больший риск ради товарища.

ДЯДЯ КОСТЯ

Не раз во время рейдов по улицам района встречали дружинники одного и того же человека, всегда нетрезвого. Его вели на опорный пункт, совестили, разъясняли, что пьянство — один из худших пороков. Но — увы, на следующий день вновь встречали в том же состоянии.

Правда, этот любитель спиртного вел себя смирно: никогда не скандалил и не дрался. Он соглашался, что пьянство — это плохо, и все же пил. Почему?

Этот вопрос заставил дружинников побольше узнать о своем непутевом знакомом. Оказалось, что Константин Алексеевич — ветеран войны, на фронте был с сорок первого и Победу встретил в Берлине. Но война отобрала у фронтовика всех родных.

Горе и заставило его когда-то впервые взяться за рюмку.

Беда этого в сущности неплохого, но слабого человека взволновала ребят. Они решили ему помочь. Дружинник Владимир Гонгадзе взялся собрать все необходимые документы, чтобы дядю Костю, — как дружески зовут его студенты, — поселить в доме для престарелых.

Почувствовав заботу, доброту дружинников, дядя Костя привязался к ребятам. Часто приходит на опорный пункт, рассказывает молодежи о войне, играет в шахматы. И не вспоминает больше о выпивке.

ПЕС И ОЛИМПИЙСКИЙ КРОСС

Поручили отряду ДНД охранять у стадиона имени В. И. Ленина участок трассы, по которой должен быть доставлен олимпийский огонь.

Встали дружинники на свои места. Ждут. И вот вдали уже показался факелоносец. Естественно, все внимание на него. И никто не заметил, как между людьми пробрался огромный пес величиной с сенбернара. Спохватились, когда он уж грозно стоял на пути приблизившегося факелоносца, словно задумал оспаривать честь доставки олимпийского огня.

Однако глупому псу помешал В. Хаценко. Дружинник бросился и к огромной собаке и успел вовремя увести ее с трассы, после чего огонь беспрепятственно был доставлен к месту состязаний.

Материалы собрала студентка С. ВЫДАЙКО

Наш адрес: 197089, Ленинград, ул. Льва Толстого, 6/8
Телефоны: городской тел. 238-71-13, местный 113.

М-22870 Заказ № 9189
Ордена Трудового Красного Знамени типография им. Володарского Лениздата, Ленинград, Фонтанка, 57.

Редактор Н. Г. ВОЛЫНСКИЙ