ПРОЛЕТАРИИ ВСЕХ СТРАН, СОЕДИНЯЙТЕСЬ!

ПУЛЬС

ГАЗЕТА ВЫХОДИТ С 1928 года

Орган парткома, профкома, месткома, комитета ВЛКСМ и ректората 1-го Ленинградского ордена Трудового Красного Знамени медицинского института имени акад. И. П. Павлова

№ 29 (1066)
ПОНЕДЕЛЬНИК,
13 октября
1980 года
Цена 1 коп.

НАВСТРЕЧУ XXVI СЪЕЗДУ КПСС

ПРИЛОЖИТЬ ВСЕ УСИЛИЯ

КАК ИЗВЕСТНО, 23 июня нынешнего года состоялся Пленум Центрального Комитета нашей партии. На нем были обсуждены вопросы «О созыве XXVI съезда» и «О международном положении и внутренней политике Советского Союза».

По первому вопросу выступил Генеральный секретарь ЦК КПСС тов. Л. И. Брежнев. В своем докладе он дал глубокий анализ внутренней и международной обстановки, обосновал задачи, связанные с непосредственной подготовкой к очередному съезду советских коммунистов. Л. И. Брежнев выдвинул четкие и конкретные установки по всему комплексу задач, связанных с подготовкой к XXVI съезду КПСС.

По всей стране развернулось широкое движение за выполнение решений июньского (1980 г.) Пленума, чтобы достойно встретить XXVI съезд КПСС.

В нашем институте состоялось собрание коммунистов I—II курсов, чтобы обсудить решения Пленума. На собрании с докладом «О задачах парторганизации I—II курсов по реализации постановления июньского (1980 г.) Пленума ЦК КПСС и указаний Генерального секретаря ЦК КПСС, Председателя Президиума Верховного Совета СССР Л. И. Брежнева» выступил заведующий кафедрой истории КПСС и политэкономии профессор А. Н. Шмелев.

Наш коллектив, отметил докладчик, в едином строю с ленинградцами работал в истекшем году под знаком достойной встречи 110-й годовщины со дня рождения В. И. Ленина и 35-й годовщины разгрома фашизма. Итоги были подведены на общеинститутском отчетно-выборном партийном собрании весной. В отчетном докладе, с которым выступил секретарь парткома Ю. С. Астахов, был обобщен ценный опыт, накопленный нашей организацией, и отмечено, что весь профессорско-преподавательский состав, сотрудники института успешно воплощают в жизнь решения XXV съезда КПСС, постановление ЦК КПСС «О дальнейшем улучшении идеологической, политико-воспитательной работы», постановление ЦК КПСС и Совета Министров СССР «О дальнейшем развитии высшей школы и повышении качества подготовки специалистов».

Кафедры I—II курсов уделяют большое внимание совершенствованию учебно-методической работы. Значительный опыт накоплен парторганизацией и партийными группами кафедр в идейно-воспитательной работе со студентами во внеучебное время. Учитывая, что 1980 год является ленинским годом, были проведены широкие мероприятия по пропаганде ленинского теоретического наследия. В общежитии № 4 прошли Ленинские чтения. Завершающим этапом всех мероприятий явилась общеинститутская конференция «Ленинизм — знамя нашей эпохи».

Докладчик подробно проанализировал состояние учебы студентов. Этот анализ говорит о ее стабилизации. Средний балл составляет 3,8—4,1. Причем студенты лечебного факультета учатся несколько лучше, чем стоматологи.

Обращает на себя внимание положительная работа кафедры медицинской химии (партгрупорг Г. С. Гусакова) со студентами подготовительного отделения. У этих студентов средний балл 4,2. Это выше, чем в целом по лечебному и стоматологическому факультетам.

Докладчик далее подчеркнул, что, говоря о бережном отношении ко всему положительному, Л. И. Брежнев в докладе на июньском (1980 г.) Пленуме указал на необходимость критически посмотреть на упущения, недостатки, которые имеют место в нашей работе. «Критика и самокритика, продиктованные интересами дела, безусловно, обогащают партийную жизнь», — указывал Л. И. Брежнев.

Через призму критики, заявил докладчик, нужно вскрывать теневые стороны нашей деятельности, приковывать внимание партийной организации к преодолению недостатков. Вот пример. По далеко не полным данным, к началу весенней сессии свыше 200 студентов I курса имели академическую задолженность по 6 дисциплинам и свыше 120 второкурсников — по 3 дисциплинам. Что это значит? Почти 40 процентов студентов оказались неподготовленными к весенней сессии. Нас должен беспокоить и тот факт, что студенты плохо знают латинский язык. К 5 июля зачета не имело 95 человек. Трудно представить себе врача, который не сумеет выписать рецепт... Снижается средний балл и по биохимии.

Профессор А. Н. Шмелев показал взаимосвязь между ухудшением успеваемости и ослаблением воспитательной работы. Особенно большая роль в преодолении недостатков принадлежит академической группе. Студенческая учебная группа, как трудовой коллектив, может многое, если в ней преобладают принципиальность, взаимная взыскательность, трудолюбие, товарищество. Особая ответственность ложится на комсорга, старосту и профорга.

Но что показал опыт прошлого учебного года? Выяснилось, что не во всех группах подобраны руководители, способные на высоко принципиальной основе сколотить и укрепить коллектив. Чем иначе объяснить, что 13 студентов пропустили почти весь курс биохимии. Им пришлось почти две недели отрабатывать все пропущенные занятия. И этот нелегкий марафон выдержали только шесть человек. Спрашивается, где были вожаки учебных групп? Почему они скрывали, что их товарищи пропускают занятия? А ведь подобные действия, или, вернее, бездействие, старост надо расценивать не как детскую шалость, а как невыполнение своих обязанностей. Кроме того, такая недобросовестность может далеко завести. Сегодня староста сделал приписку в ведомости, а завтра он сделает то же в истории болезни или в больничном листке.

Профессор А. Н. Шмелев высказал глубокое убеждение в том, что подобные явления надо пресекать самым строгим образом.

Далее докладчик предложил провести ряд мероприятий, чтобы достойно встретить XXVI съезд партии: разъяснить в учебных группах значение решений июньского (1980 г.) Пленума ЦК КПСС, принять на младших курсах дополнительные социалистические обязательства, усилить контроль за учебным процессом, улучшить работу с «треугольниками» учебных групп и другие меры.

Коммунисты парторганизации I—II курсов подробно обсудили доклад.

Собрание приняло развернутое решение, направленное на мобилизацию коллектива парторганизации I—II курсов приложить все усилия для реализации постановления июньского (1980 г.) Пленума ЦК КПСС, указаний Генерального секретаря ЦК КПСС, Председателя Президиума Верховного Совета СССР Л. И. Брежнева и встретить XXVI съезд партии высокими показателями в работе.

В. АЛЕКСАНДРОВ

Знакомьтесь: первокурсник

На снимке студентка I курса стоматологического факультета Светлана Лебедева. Первокурсница, но не новичок в нашем институте.

Светлана давно задумала стать врачом, но вначале решила ближе познакомиться с медициной, проверить серьезность своего желания. Девушку приняли на кафедре биологии на должность лаборанта.

На работе, встречаясь со студентами, помогая преподавателям изготавливать для занятий учебные наглядные пособия, проводить эксперименты, Светлана все больше убеждалась в правильном выборе профессии.

Ей до необходимого стажа оставалось работать еще полгода, но она все же решилась поступать этим летом на общих основаниях. Набрала девятнадцать баллов — и прошла по конкурсу.

Пожелаем ей успехов и в учебе.

Фото и текст Е. ХАТКИНА

РЕЗУЛЬТАТ ПРЕВЗОШЕЛ ОЖИДАНИЯ

КРУПНЫХ успехов добились в этом году бойцы сельхозотряда «Глинки». С первых дней работы между линейными отрядами широко развернулось социалистическое соревнование. Оно способствовало досрочному выполнению всех заданий. Ударные темпы работы были намечены заранее: к 25 сентября отряд обязался полностью выполнить план, убрать 140 гектаров моркови, а к 1 октября убрать дополнительно еще 20 гектаров.

Однако результат превзошел все ожидания. Ежедневно бойцы брали дополнительные нормы. В итоге к 25 сентября были убраны 160 гектаров.

Следуя призыву: «XXVI съезду КПСС — достойную встречу!», бойцы решили взять еще один встречный план — убрать дополнительно 30 гектаров к 1 октября.

И вот все коллективные соцобязательства выполнены, работа сделана с высоким качеством, что послужило основанием признать «Глинки» победителем в социалистическом соревновании сельхозотрядов объединения «Детскосельское». Наш отряд занял первое место по итогам районного трудового конкурса.

А кроме того, труженики совхоза еще долго не забудут студенческую агитбригаду 1-го ЛМИ, ее интересные концерты. Рабочие будут вспоминать свои спортивные состязания с медиками и готовиться к новым.

А. ДУМАЧЕВ,
комиссар объединенного отряда «Глинки»

КРИТИЧЕСКИЙ СИГНАЛ

В БУМАГОТВОРЧЕСКОМ ВОСТОРГЕ

МЫ МНОГО в нашем институте говорим об улучшении успеваемости студентов. И делаем, конечно, тоже много. Иногда даже больше чем надо. И хоть, казалось бы, маслом кашу не испортишь, но и здесь, выясняется, может быть перехлест.

Чтобы неустанно улучшать знания студентов, преподаватель сам не перестает быть студентом. Он учится — с утра до ночи в лабораториях, библиотеках, на научных конференциях и даже в перерывах между ними. Но этого мало. Преподаватель должен писать и заполнять разные бумаги, рапорты, докладные. Как штурман на корабле, он обязан вести «вахтенные» журналы посещения занятий и успеваемости на каждую группу, журналы отработок пропущенных занятий, кондуиты ежемесячных сведений о пропусках студентами занятий и лекций на кафедре... Без этого, говорят, врача высокой пробы не сделаешь.

Что ж, иные виды контроля можно осуществить только в «бумажной» форме. И то в меру.

Но в деканате стоматологического факультета решили, что границ для бумажного творчества не должно быть. Решено—сделано. И вот с нынешнего учебного года разработаны и внедряются (с нажимом!) еще три новоизобретенные формы отчетности преподавателей. Одну из них — о пропусках занятий — надо подавать ежедневно. А ежемесячно (форма № 2) для декана надо подавать не просто сведения о пропусках, а некую «Аттестацию» каждой группы — с полным ее списком, с анализом причин пропусков, с характеристикой группы. Есть и форма (№ 3) характеристики, разработанная на каждого студента. Она включает в себя, например, такие пункты, как «Отношение студента к своим обязанностям», «Какая работа проводилась кафедрой с этим студентом» и т. д.

Первое впечатление: некоторые сотрудники деканата потеряли живую связь со студенческим коллективом, с преподавателями и хотят ее восстановить с помощью мертвых бумажек. Мы не отрицаем, что деканат — учреждение в какой-то мере канцелярское и некоторый налет бюрократичности иметь может. Но, помилуйте, — не-ко-то-рый, что в данном контексте означает небольшой. Как же, спрашивается, воспитывали когда-то деканы нынешних преподавателей, как обходились без грозных форм и формуляров?

Есть в этой проблеме еще одна сторона. Каждый преподаватель кафедры, ведущий 3—4 группы стоматологов, должен на расчерчивание и заполнение всех форм отчетности затратить в месяц один рабочий день. В год — соответственно...

И еще. Мы не поленились и подсчитали, сколько бумаги проглотит новая документация. В расчете на одну кафедру не менее 5 кг за семестр (продолжить подсчет могут читатели). И это в тот момент, когда, как выразилась одна киногероиня, «в стране с бумагой напряженка»!

Интересно, а подумали изобретатели новой документации, сколько им придется потратить времени, чтобы прочесть эти бумаги? Их нужно еще обработать. Может, деканат купил для этих нужд ЭВМ?

Улучшать учебную, воспитательную работу надо. Постоянно и неустанно. Но бюрократизировать ее — попросту опасно.

По поручению коллективов преподавателей кафедр микробиологии и биохимии доценты И. ФРЕЙДЛИН, С. МИХАЙЛОВ

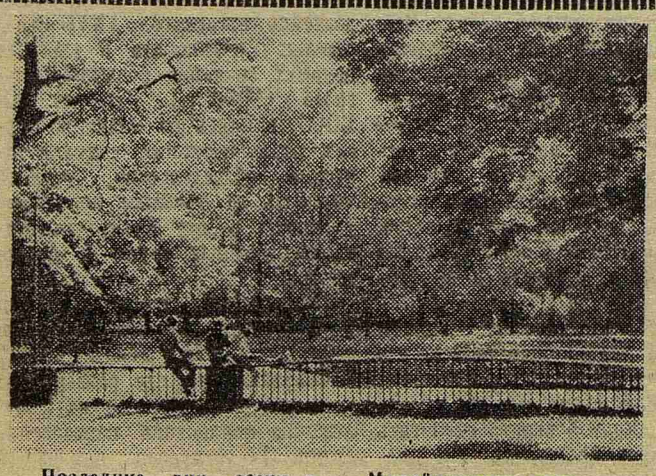

Последние дни осени в Михайловском саду. Фото Е. ХАТКИНА.

● ПО СЛЕДАМ НАШИХ ВЫСТУПЛЕНИЙ

«СТРАСТИ ОБЩЕПИТА»

Сообщаем, что статья «Страсти общепита», опубликованная в «Пульсе» 11 июня с. г., была обсуждена на общем собрании работников столовой № 17. Многих наших товарищей она затронула очень глубоко, было много выступлений.

Прежде всего мы считаем необходимым отметить, что на протяжении двух лет наш коллектив удерживает переходящее Красное Знамя Министерства торговли РСФСР за высокие показатели в работе. Ежедневно мы предлагаем нашим посетителям около 20 наименований горячих блюд, не учитывая холодных закусок, выпечки, молока и т. д. Этим может похвалиться не каждая столовая.

Но, конечно, в нашей работе, как и в любой другой, могут быть недостатки. Действительно, мы испытывали трудности с приготовлением овощей. Но это произошло от того, что складские помещения столовой № 17 в настоящее время частично заняты главной кухней института. Тем не менее руководство столовой прилагает все усилия, чтобы восполнить существующий пробел.

Мы полностью согласны с тем, что пора прекратить обслуживание посетителей в белых халатах. Но поскольку рассчитывать на сознательность наших гостей не приходится, мы пользуемся случаем через газету сообщить, что **приказом директора обслуживание посетителей в белых халатах прекращено,** чтобы избежать возможности распространения инфекции.

С обеспечением столовой приборами (вилками, ложками, ножами) испытываем трудности. Однако делаем все возможное, чтобы избежать жалоб посетителей. **Сейчас, после открытия, столовая укомплектована приборами.** Но уже, к сожалению, можно предвидеть, что к весне их станет меньше, потому что среди студентов и сотрудников пока еще встречаются любители государственного добра.

Что касается организации горячего питания в буфетах общежитий, отвечаем: **в буфеты поставляются продукты, наименования которых определены городской СЭС,** и отступать от этого положения мы не имеем права.

Очереди в столовой создают трудности не только для посетителей, но и для нас. В условиях дефицита мест приходится искать резервы.

Вот они. Во-первых, как кажется, есть смысл деканатам факультетов составлять расписание занятий таким образом, чтобы студенты приходили обедать не все одновременно, а через определенные промежутки. Во-вторых, посетители сами создают себе неудобства: одни оставляют портфели на местах и отправляются за обедом, а другие не могут найти места, хотя за это время могли бы пообедать. Сообщаем, что **работникам столовой дано указание убирать портфели и сумки с посадочных мест, не предупреждая владельцев.**

Коллектив столовой всегда со вниманием относится к критическим замечаниям в свой адрес и последовательно борется за устранение недостатков.

З. СЛУЦКАЯ,
директор столовой № 17,
Г. ШИШКОВА,
партгрупорг

РУКИ ХИРУРГА

Очерк

ГРУДНАЯ клетка пациента была уже вскрыта. Перфузиолог, обслуживающий аппарат «сердце-легкие», доложил о своей готовности. Ассистенты наложили лигатуры на главные сосуды. Можно подключать аппарат и приступать к основной части операции.

И в этот момент, когда каждая секунда поистине бесценна, сестра подала ему короткую нить для шва на предсердии. Руки профессора Зубцовского замерли над открытой раной. Ассистенты затаили дыхание. В такие минуты даже маститый, славящийся своей интеллигентностью хирург может сорваться — прикрикнуть на сестру, резко упрекнуть ее. И он будет по-своему прав.

— Не будем экономить материал, — донесся из-под маски глуховатый голос профессора. — Я работаю в глубине раны. Дайте-ка, милая, нить подлиннее.

Гроза миновала. И члены операционной бригады почувствовали себя уверенно. Спокойствие профессора передалось им. А оно сейчас необходимо.

— Приступаю к рассечению сердечной мышцы!

— Есть, Валерий Николаевич!

— Давление?

— Вполозное девяносто.

— Артериальное?

— Сто тридцать на восемьдесят.

— Начать параллельное кровообращение!

— Есть! — и перфузиолог включает аппарат.

— Переходим на полное!

Команды и ответы на них по-военному четки, отрывисты. Они могли бы показаться знакомыми пациенту, бывшему фронтовику. Он прошел по дорогам войны от Сталинграда до Берлина, и его сердце в полной мере испытало и горечь отступления, и радость победы, и счастье мирной жизни. А теперь оно, больное, изношенное, в руках хирурга: приобретенный порок митрального клапана. Створки износились да еще покрыты известковым слоем. Свое они отработали. Теперь вся надежда на искусственный клапан. И ассистент уже держит его наготове.

Небольшой металлический каркас, соединенный кольцом, по краям которого — острые зубцы. Внутри каркаса — шарик. Нужно вставить клапан внутрь сердца, зажать зубцы между тканями — так, чтобы металл впился в сердечную мышцу. И шарик начнет двигаться, отмеривая порции крови. Как в обычном насосе.

Разрез невелик — три-четыре сантиметра. Работа ювелирная. Но вот она уже закончена.

— Клапан вставлен, сердце учито! — сообщает профессор.— Дефибриллятор!

— Есть! — отзывается ассистент. — Контакт!

Слышен тихий треск электрического разряда. Сердце вздрогнуло, потом медленно, словно нехотя, сжалось и... заработало.

Однако победу никто не торжествовал. Рано. Не менее сложен и послеоперационный период. У него свои опасности.

Через несколько часов Зубцовский навестил больного. Тот спокойно спал. Медленно стекал из капельниц питательный раствор. Профессор достал фонендоскоп. Прислушался. Сердце бьется ритмично, клапан работает, — только стучит громче, чем настоящий, живой.

— Как он?

— Вроде ничего, Валерий Николаевич, — ответил дежурный врач.

— Что значит «вроде ничего»?

— Видите, — помялся врач,— небольшое кровотечение было.

Так! Это упрек ему, хирургу. Или он плохо перевязал сосуды, или... плохая свертываемость крови. Надо сделать анализы. Круглосуточно работающей лаборатории в клинике нет, а за окнами — уже ранние ленинградские сумерки.

Лаборантку Зубцовский встретил в коридоре.

— У вас чудесная прическа, Диночка.

— В театр иду, Валерий Николаевич! — весело сообщила лаборатка. — Месяц ждала очередь к парикмахеру.

— Понимаете, Диночка, — помедлил профессор. — Я знаю, что не имею права вас задерживать... рабочий день окончен. Но у больного, которому сегодня поставили клапан, кровотечение. Нужно сделать анализы. И не один раз.

— А билеты? — жалобно спросила лаборантка. — Ведь в БДТ...

Зубцовский молча повернулся, чтобы уйти. И услышал вслед:

— Валерий Николаевич! В какой он палате?

— В двадцатой, — ответил профессор, не в силах сдержать теплую улыбку.

Он лишний раз убедился, что сотрудникам клиники госпитальной хирургии не надо напоминать о врачебном долге. «Это нужно больному» — вот для них главный закон.

Анализы делали через каждые два часа и добавляли больному нужное количество протамина. Сердце билось сильно, смело, давление оставалось нормальным, кровь сворачивалась хорошо. Можно и домой. Третий час ночи.

Когда Зубцовский уже переодевался в кабинете, раздался телефонный звонок:

— Валерий Николаевич! — дежурный врач, казалось, задыхался. — У него остановилось сердце!

Сначала он не понял:

— У кого?

— У вашего больного! Пульса нет, давление на нуле...

Зубцовский бросился в палату, на ходу застегивая халат.

Н. ГОНЧАРОВ

(Продолжение следует)

ОБЪЯВЛЕНИЯ

Начинаются занятия в секции журналистики факультета общественных профессий. Общая цель занятий — научить слушателей ясно, логически мыслить, четко и сжато выражать свои мысли. В программе — изучение принципов советской партийной печати, прессы других стран, теоретические и практические занятия на тему «Как написать очерк, репортаж; как взять интервью» и т. д. Предусмотрена экскурсия в газетный сектор типографии имени Володарского Лениздата.

Запись в секцию идет на факультете общественных профессий и в редакции газеты «Пульс».

Занятия один раз в неделю, по вторникам.

* * *

Идет подписка на газету «Пульс». Стоимость подписки 40 копеек в год, периодичность выхода газеты 1 раз в неделю. Справки в штабе подписки комитета ВЛКСМ по тел. 859 или в «Пульсе» — тел. 113.

* * *

Вновь действует семинар для редакторов стенных газет. Занятия проводятся в помещении редакции газеты «Пульс» первый понедельник каждого месяца.

Наш адрес: 197089, Ленинград, ул. Льва Толстого, 6/8
телефоны: городской тел. 238-71-13, местный 113.

М-25833 Заказ № 9189
Ордена Трудового Красного Знамени типография им. Володарского Лениздата, Ленинград, Фонтанка, 57.

Редактор Н. Г. ВОЛЫНСКИЙ