ПРОЛЕТАРИИ ВСЕХ СТРАН, СОЕДИНЯЙТЕСЬ!

ПУЛЬС

ГАЗЕТА ВЫХОДИТ С 1928 года

Орган парткома, профкома, месткома, комитета ВЛКСМ и ректората 1-го Ленинградского ордена Трудового Красного Знамени медицинского института имени акад. И. П. Павлова

№ 3 (1140)
ПОНЕДЕЛЬНИК
21 января
1980 года
Цена 1 коп.

НАВСТРЕЧУ ВЫБОРАМ

НАШИ КАНДИДАТЫ

К. М. СЕРГЕЕВА

Ю. С. АСТАХОВ

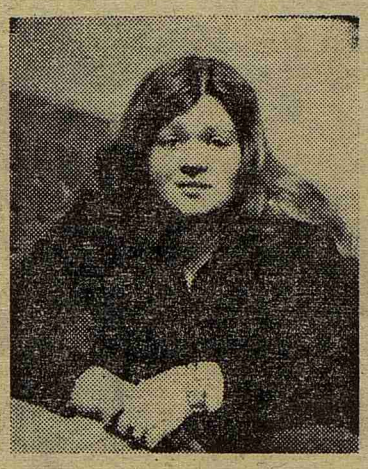

О. М. ДАНИЛОВА

О. П. ЗЫРЯНОВА

КОЛЛЕКТИВ нашего института — студенты, профессорско-преподавательский состав, рабочие и служащие на предвыборном собрании единодушно выдвинули своих представителей кандидатами в депутаты Ленинградского городского и Петроградского районного Советов народных депутатов.

Кандидатом в депутаты Ленинградского городского Совета народных депутатов по избирательному округу № 486 вновь выдвинута заведующая кафедрой педиатрии. Заслуженный деятель науки РСФСР доктор медицинских наук профессор **Клара Михайловна Сергеева.**

Клара Михайловна Сергеева с отличием окончила наш институт в 1949 году, и с тех пор вся ее педагогическая, научная и лечебная деятельность неразрывно связаны с кафедрой педиатрии, на которой она последовательно была клиническим ординатором, аспирантом, ассистентом, доцентом, а с 1968 года — заведующей. Коммунист К. М. Сергеева является высокоэрудированным клиницистом-педиатром, успешно развивающим современные аспекты детской нефрологии. Она обладает большим педагогическим мастерством, вносит новые формы в методическую работу по усовершенствованию преподавания педиатрии. Ее практические занятия и лекции проводятся на высоком теоретическом уровне и тесно связаны с клинической практикой.

Клара Михайловна обладает большим организаторским опытом и успешно руководит научной работой сотрудников кафедры и практических врачей детских лечебно-профилактических учреждений. В течение длительного времени Клара Михайловна выполняет обязанности члена правления Всесоюзного, Всероссийского и Ленинградского обществ детских врачей, ученого секретаря совета института.

Своей чуткостью и вниманием к людям, знаниями и жизненным опытом Клара Михайловна Сергеева завоевала признание, уважение и любовь профессорско-преподавательского состава, студентов, сотрудников института и своих маленьких пациентов.

Кандидатом в депутаты Петроградского Совета народных депутатов по избирательному округу № 139 выдвинут секретарь партийного комитета института кандидат медицинских наук доцент **Юрий Сергеевич Астахов.**

Выпускник 1-го Ленинградского медицинского института им. академика И. П. Павлова, закончивший институт в 1962 году, Юрий Сергеевич Астахов прошел все ступени становления молодого ученого и преподавателя: клиническую ординатуру и аспирантуру на кафедре глазных болезней. Он был ассистентом, а затем стал доцентом этой же кафедры.

Доцент Ю. С. Астахов — высококвалифицированный врач-офтальмолог, хорошо владеющий современными методами обследования, консервативного и хирургического лечения глазных болезней.

Со студенческой скамьи ведет Юрий Сергеевич большую общественную работу, сначала выполняя обязанности секретаря комсомольской организации. В течение ряда лет он избирался партгрупоргом кафедры, заместителем секретаря партбюро V-VI курсов, членом парткома, а с октября 1976 года избран секретарем партийного комитета.

В институте знают Ю. С. Астахова как энергичного, инициативного, деловитого и принципиального сотрудника и партийного руководителя. Обаятельный, отзывчивый человек, надежный товарищ, Юрий Сергеевич завоевал высокий авторитет среди профессорско - преподавательского состава, сотрудников и студентов института.

Студентка III курса лечебного факультета член ВЛКСМ **Ольга Михайловна Данилова** выдвинута кандидатом в депутаты Петроградского районного Совета народных депутатов по избирательному округу № 146.

До поступления в институт Ольга Данилова два года работала лаборанткой на кафедре госпитальной терапии и в биохимической лаборатории. В 1977 году она поступила на первый курс нашего института и за время учебы проявила себя серьезной, дисциплинированной и активной студенткой, занимающейся на «хорошо» и «отлично». С первых дней пребывания в институте Ольга Данилова активно занимается общественной работой. В третьем трудовом семестре она работала в СМО «Павловец» и ССХО «Глинки». За свой общительный характер, постоянную готовность помочь товарищу, принципиальность комсомолка О. М. Данилова пользуется уважением и любовью товарищей.

По избирательному округу № 155 кандидатом в депутаты Петроградского районного Совета народных депутатов выдвинута студентка III курса лечебного факультета, член ВЛКСМ **Ольга Павловна Зырянова.**

До поступления в институт Ольга Зырянова работала в клиниках института. С первых дней обучения Ольга проявила себя с самой положительной стороны, и товарищи избрали ее в состав комсомольского бюро потока, где она отвечает за проведение идеологической работы.

Студентка О. Зырянова активно участвует в студенческом строительном движении, а летом 1979 года работала врачом в ССО «Дружба».

Ольга Зырянова пользуется заслуженным авторитетом и уважением среди товарищей и профессорско-преподавательского состава.

На собрании были названы доверенные лица по избирательному округу № 486 по выборам в Ленинградский городской Совет народных депутатов и по избирательным округам № 139, 146 и 155 по выборам в Петроградский районный Совет народных депутатов.

Ю. ЛЕЙКИН,
член парткома

Фото Е. ХАТКИНА

ИНФОРМАЦИЯ: ЧТО, ГДЕ, КОГДА

ВЫСОКАЯ НАГРАДА

Наш институт отмечен высокой наградой президиума Центрального правления Всесоюзного научного медико-технического общества за систематическую отличную постановку практической работы первичной организации ВНМТО в вузе. На заседании ученого совета института ответственный секретарь Ленинградского областного правления ВНМТО Н. Н. Траткевич вручил Почетные дипломы институту и председателю совета первичной организации ВНМТО 1-го ЛМИ профессору Е. А. Досычеву.

Н. ТОПОЛЬНИЦКИЙ,
член совета НМТО

ЛУЧШЕЕ — ДЕТЯМ

Более трех лет назад началась творческая деятельность группы студентов нашего курса в СНО, над которым шефствует кафедра детской стоматологии. Студенты А. Якобчук, С. Умнов, О. Мурашева, Л. Борькина начали работу по борьбе с болью и страхом у детей.

В детской стоматологической больнице № 6 Октябрьского района решено было создать интерьер, совершенно непохожий на традиционные кабинеты стоматологов, чтобы дети, находясь здесь, забывали о цели посещения врача и могли развлекаться.

Многое уже сделано: выставки для проведения уроков гигиены, механические игрушки, цветомузыка, наборы фотографий и слайдов.

Студент нашего курса Н. Мусин участвовал в создании кабинета функциональной диагностики областной больницы, награжден тремя дипломами, внес столько же рационализаторских предложений, уже внедренных в практику.

Другая наша однокурсница — С. Кузьменко разрабатывает тему «Обезболивание в детской стоматологии» и, как часть ее, «Изменение вегетативных показателей у детей при посещении стоматологического кабинета».

Эти работы — смелое начинание в детской стоматологии.

Е. ГОРДИЕНКО,
студентка IV курса

Фоторепортаж

ЭКРАН СЕССИИ

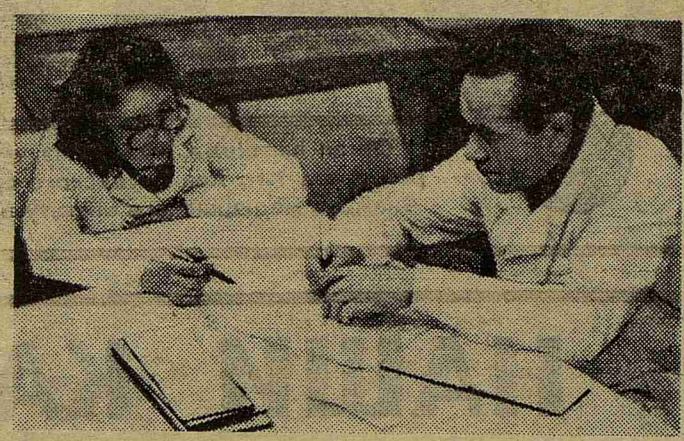

Этот день был очень ответственным для студентов 434, 439-й групп — сдача экзамена на кафедре факультетской терапии.

В аудитории — торжественная обстановка. Принимают экзамены доценты кафедры Л. П. Ермилов и А. Г. Салимьянова.

Л. П. Ермилову идет отвечать студентка 439-й группы Л. Абрамова. Лариса уверенно, спокойно излагает материал и вскоре покидает аудиторию, получив пятерку.

На кафедру гистологии пришли сдавать экзамен второкурсники лечебного факультета. Здесь более оживленно. Многим из них предстоит встречаться с преподавателем не сегодня, а через день-два. Вооружившись микроскопами, они сейчас проходят начальный этап экзамена — самостоятельную подготовку, консультируются друг у друга.

А в кабинете заведующего кафедрой профессора Г. С. Катинаса та же торжественная экзаменационная обстановка.

Идет экзамен...

Фото и текст Е. ХАТКИНА

● ПО СЛЕДАМ НАШИХ ВЫСТУПЛЕНИЙ

«Книжный «ковчег»

Статья «Книжный «ковчег», опубликованная в газете «Пульс» от 21 ноября 1979 года, обсуждалась на расширенном заседании бюро партийной организации АХЧ в присутствии ответственных руководителей служб.

Критика признана правильной.

Действительно, имели место случаи аварийной протечки в зимнее время в библиотеке с вышерасположенного этажа, в результате чего залито книгохранилище во II учебном корпусе. Поэтому студенческий отдел был переведен в 1-ю аудиторию, где отсутствуют стеллажи и книги хранятся на полу.

Административно - хозяйственной частью были приняты меры для ликвидации аварийного состояния. Внепланово дано задание РСУ на ремонт книгохранилища, который в настоящее время закончен. Отремонтированы два книгохранилища и смежные помещения с заменой освещения. Готовится техническая документация на ремонт 1-й аудитории, который включен в план 1980 года на I квартал.

И. ЕСИПЕНКОВ,
секретарь партбюро АХЧ

«Время не ждет»

На заседании партгруппы кафедры нервных болезней совместно с сотрудниками кафедры и клиники обсуждена статья «Время не ждет», опубликованная в «Пульсе» от 24 декабря 1979 года в № 41.

Задержка обновления стенда по истории неврологии связана с невыполнением нашей заявки в фотолаборатории в связи с отсутствием фотобумаги нужного размера и количества.

При выполнении этой заявки стенд будет обновлен.

Коллектив кафедры начал работу по улучшению наглядной агитации.

Профессор А. СКОРОМЕЦ,
зав. кафедрой
Доцент В. КАЗАКОВ,
парторг

СОВМЕСТНЫЕ РАЗРАБОТКИ

● О ВНЕДРЕНИИ В ПРАКТИКУ НЕКОТОРЫХ ИССЛЕДОВАНИЙ КАФЕДРЫ ОРТОПЕДИЧЕСКОЙ СТОМАТОЛОГИИ.

В стоматологических клиниках Ленинграда и других городов получил широкое распространение метод предварительной перестройки рефлексов жевательной мускулатуры при некоторых патологических состояниях прикуса. Предварительное ортопедическое лечение путем перестройки рефлексов жевательной мускулатуры проводится при глубоком прикусе, выраженном феномене Годона, патологической стираемости естественных зубов, а также в тех случаях, когда больные длительно пользуются полными съемными протезами с пониженным прикусом.

В нашей клинике разработаны и внедрены в практику методы лечения некоторых форм открытого прикуса при помощи функционально действующих аппаратов. Кроме того, более 23 лет кафедра работает в контакте с заводом медицинских полимеров. По нашей инициативе на заводе проводится индивидуальное литье для всех стоматологических учреждений города и области. Сотрудники кафедры совместно с инженерами завода разработали и внедрили в практику изготовление цельно-литых бюгельных протезов из кобальто-хромового сплава на компенсирующей усадку огнеупорной модели, с применением отечественных материалов. Бюгельные протезы и пластиночные съемные протезы с металлическим базисом из КХС являются наиболее эффективными при замещении частичных дефектов зубных рядов.

В последние годы на кафедре постоянно действует семинар для заведующих ортопедическими отделениями поликлиник и ведущих врачей города. На нем обсуждаются актуальные вопросы теории и практики специальности. Коллектив нашей кафедры продолжает разработку физиологических основ в ортопедической стоматологии. Основная тематика исследований направлена на решение актуальных вопросов стоматологии.

Профессор
Л. ПЕРЗАШКЕВИЧ

● ПРОДОЛЖАЕМ РАЗГОВОР

БОЛЬШЕ МЕДЛИТЬ НЕЛЬЗЯ

(Продолжение. Начало в № 2)

В ноябре 1905 года Московский комитет РСДРП поручил С. М. Генкиной доставить рабочим Иваново-Вознесенска партию оружия. Молодая революционерка была схвачена на вокзале и зверски убита прямо на ступеньках вокзального здания. Ей исполнилось тогда 23 года. К сожалению, страницы газеты «Пульс» не позволяют более подробно написать о благородной деятельности воспитанницы нашего института С. М. Генкиной.

Несколько позднее, 10 января 1979 года, «Медицинская газета» пишет о выпускнице нашего института враче Агриппине Петровне Кравченко. Пламенный большевик, председатель городского комитета большевистской партии города Череповца, она находилась там в политической ссылке с 1912 года и работала земским врачом. Утром — в больнице, вечером — в рабочих мастерских, у солдат, она несла людям правдивое слово партии. А. П. Кравченко дожила до Великой Октябрьской революции и в первые годы была членом ревкома, первым комиссаром труда и здравоохранения Череповецкой губернии, затем председателем губкома РКП(б). Жители Череповца помнят ее, верную большевичку, столь много сделавшую для Северного края. Ныне одна из улиц Череповца носит имя врача А. П. Кравченко.

Герой Советского Союза Владимир Андреевич Мягков. После окончания школы в Ленинграде работает на заводе «Светлана» слесарем. Затем любовь к лыжному спорту приводит его в высшую школу тренеров института им. П. Ф. Лесгафта. Разносторонне развитый спортсмен, он занимался плаванием, легкой атлетикой, велосипедом, греблей, но больше всего увлекался лыжным спортом и в 1931 году стал чемпионом СССР по лыжам. Но В. А. Мягков мечтал стать врачом. И после окончания высшей школы тренеров поступил в наш институт. Но мечте не было суждено сбыться. В 1939 году финская реакция подняла руку на наш город, осмелившись нарушить северо-западную границу нашей Родины. И в суровые январские дни 1940 года на фронте появился особый лыжный отряд из 102 воспитанников института им. П. Ф. Лесгафта. Командир отряда — В. А. Мягков. Прекрасно владеющие лыжной техникой, во главе со своим бесстрашным командиром смелые и выносливые бойцы отряда проникли в логово врага на сотни километров, уничтожая там его штабы, разрушая коммуникации, взрывая склады.

Как-то раз, выполнив боевое задание, отряд возвращался на свою базу. Враги выследили бойцов и устроили засаду. Когда лыжный отряд вышел из леса на поляну, бойцы попали под шквальный огонь противника. Вначале В. А. Мягков был ранен в руку, но продолжал руководить боем. Вторая пуля настигла его в тот момент, когда он отдавал приказ: «Пробиться во что бы то ни стало!». Приказ был выполнен. Бойцы вышли из окружения и унесли тело своего отважного командира.

Профессор А. АЙВАЗЯН

(Продолжение следует)

Наш адрес: 197089, Ленинград, ул. Льва Толстого, 6/8
телефоны: городской тел. 238-71-13, местный 113.

М-22260 Заказ № 9073
Ордена Трудового Красного Знамени типография им. Володарского Лениздата Ленинград, Фонтанка 57.

Редактор Н. Г. ВОЛЫНСКИЙ