ПРОЛЕТАРИИ ВСЕХ СТРАН, СОЕДИНЯЙТЕСЬ!

ПУЛЬС

ГАЗЕТА ВЫХОДИТ С 1928 года

Орган парткома, профкома, месткома, комитета ВЛКСМ и ректората 1-го Ленинградского ордена Трудового Красного Знамени медицинского института имени акад. И. П. Павлова

№ 23 (1841)
ЧЕТВЕРГ,
3 СЕНТЯБРЯ
1981 года
Цена 1 коп.

С НОВЫМ УЧЕБНЫМ ГОДОМ, ДРУЗЬЯ!

ДОРОГИЕ ДРУЗЬЯ! ПЕРВОКУРСНИКИ!

И снова прославленный Первый медицинский институт имени академика И. П. Павлова распахнул свои двери перед новым поколением студентов, перед своими питомцами, возвратившимися к нему после окончания третьего трудового семестра.

Начало нового учебного года — особый волнующий и радостный праздник для всего нашего коллектива. И знаменательно, что мы встречаем его в год XXVI съезда КПСС и начала новой XI пятилетки.

Партия и правительство поставили серьезные задачи перед советским здравоохранением. И чтобы с честью выполнить их, нужно уже с первых дней пребывания в институте упорно овладевать знаниями, готовить себя к врачебной и общественной деятельности.

Профессия, которую избрали вы, первокурсники, интересна, очень почетна и в то же время беспредельно сложна. Звание врача может заслужить лишь тот, кто не только в совершенстве постиг медицинские науки, но и воспитал в себе такие качества, как милосердие, гуманизм, интернационализм. Эти черты неотъемлемы для характера советского врача.

В стенах нашего прославленного института вам дадут максимум знаний. Но и многое спросят. Помните, что советский врач — это опытный организатор, человек, широкой эрудиции, высокой культуры. Он всегда там, где труднее, где он нужен людям.

В добрый час, дорогие студенты! Новых успехов, уважаемые профессора, преподаватели! Пусть 1981/82 учебный год станет годом отличной учебы, продуктивного труда!

РЕКТОРАТ, ПАРТКОМ, КОМИТЕТ ВЛКСМ, МЕСТКОМ, ПРОФКОМ

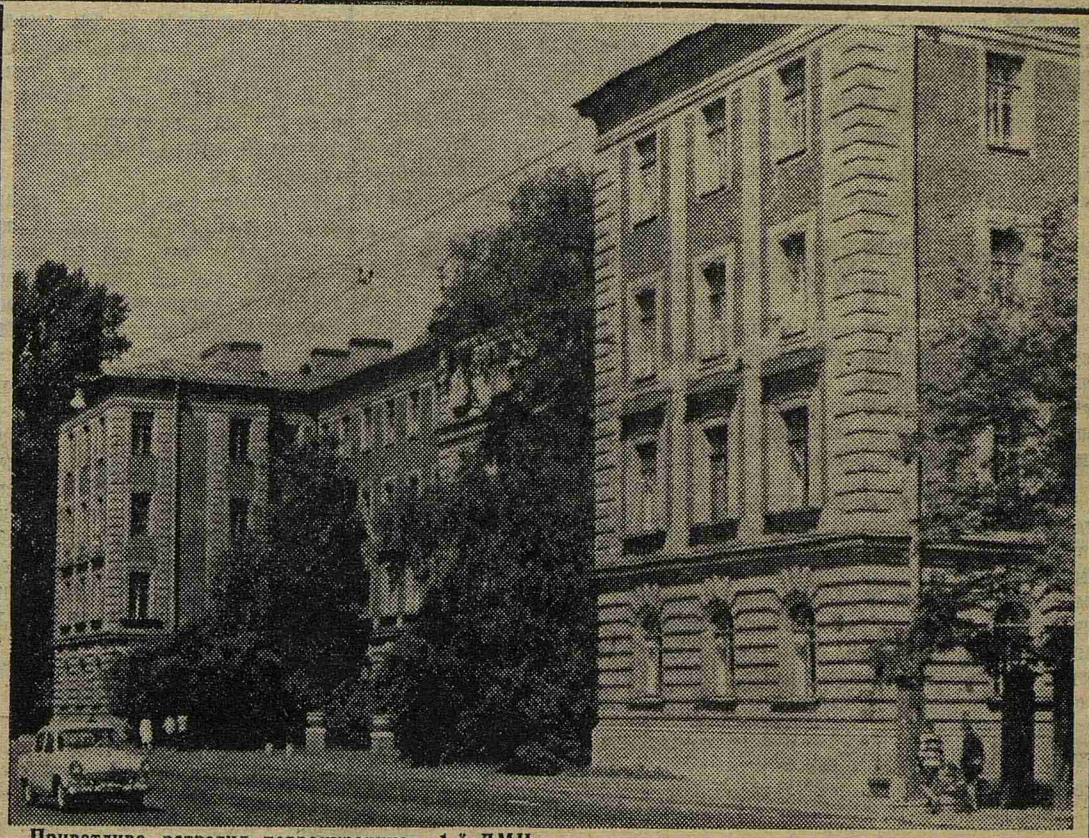

Приветливо встретил первокурсников 1-й ЛМИ...

САМАЯ ЗАВЕТНАЯ МЕЧТА...

В ПОСЛЕДНИЙ день августа в нашем институте прошел праздник посвящения в студенты. Сотни молодых людей стали первокурсниками 1-го Ленинградского ордена Трудового Красного Знамени медицинского института.

Ребята, которые с замиранием сердца вслушивались в обращенные к ним слова врача древности Гиппократа, еще несколько дней назад были абитуриентами. Кто-то учился в школе, кто-то работал на заводе или санитаром в клинике. Объединила их атмосфера торжественности, царившая в зале. В амфитеатре одного из самых первых корпусов института, где читали лекции виднейшие медики России, собрались люди, объединенные одной мечтой — стать врачами, исцелять болезни.

Первый шаг к исполнению благородной мечты сделан. Позади сложнейшие конкурсные испытания. И они выдержаны.

Задумываясь над словами ректора института профессора В. А. Миняева, других выступавших профессоров, преподавателей и студентов об ответственности советского врача перед народом, о высоком понятии врачебного долга, первокурсники испытали чувство гордости. Это и понятно. Известные врачи впервые обратились к ним как к будущим коллегам. Многие из участников праздника оглянулись назад, чтобы представить себе еще раз тот путь, который привел их в стены прославленного вуза. И чтобы оценить результат напряженной работы, проделанной в институте по организации приема студентов на первый курс, мы попросили ответить на вопросы, связанные с деятельностью приемной комиссии, ее ответственного секретаря Юрия Александровича ТИМОХОВСКОГО.

Корр. — Сложную, многоплановую деятельность приемной комиссии невозможно построить, не обеспечив четкую организацию дела. По всей видимости, говоря о стиле работы членов комиссии, нужно оценивать ответственность, может, даже скрупулезность при решении самого незначительного, на первый взгляд, вопроса. Ведь от ошибки, скажем, при подсчете среднего балла аттестата может зависеть судьба абитуриента.

— Согласен. Однако сразу скажу, что в работе нашей приемной комиссии подобного рода ошибки полностью исключались. Была организована двойная проверка пересчета стажа и среднего балла аттестата. Отвечал за перепроверку член приемной комиссии, старший преподаватель кафедры медицинской подготовки В. И. Козлов. И надо сказать, что Вячеслав Иванович подошел к порученному делу очень ответственно. Нам ни разу за весь период работы не пришлось иметь дело с фактами неправильного подсчета.

Впрочем, любой участок работы комиссии смело может быть назван ответственным. Наш пресс-центр в течение всего периода приема документов и раньше отвечал на письма желающих поступать в наш институт. Здесь же оформлялись вызовы на экзамены. Ни одно из писем не осталось без ответа, на каждый вопрос был дан исчерпывающий ответ. Все работники пресс-центра трудились добросовестно. Много внимания уделяли работе с письмами ассистент кафедры ЛОР-болезней М. И. Никольская и старший лаборант кафедры нервных болезней Р. Л. Марченкова.

В соответствии с инструкцией Министерства здравоохранения СССР, состав приемной комиссии должен каждый год обновляться, как минимум, на половину. В нынешнем году в нашем институте он был обновлен почти на две трети. Стремление обновить состав комиссии понятно и оправдано. Как можно большее количество сотрудников института должно привлекаться к такого рода работе. Ведь забота о смене — забота общая.

Вся деятельность приемной комиссии находилась под постоянным контролем партийной организации, администрации. Ректор института профессор В. А. Миняев был председателем ПК, в состав приемной комиссии вошли проректор по учебной работе Ю. Д. Игнатов и секретарь партийного комитета института Ю. С. Астахов.

Основой успешной деятельности приемной комиссии явилось широкое привлечение к работе в ней коммунистов института. Из 50 преподавателей, членов приемной комиссии,—30 членов КПСС. Назову лишь несколько фамилий коммунистов, которые показывали пример организованности, добросовестности в отношении к делу. В приеме документов на стоматологическом факультете принимал участие доцент кафедры фармакологии Э. Э. Звартау. Старший преподаватель кафедры философии и научного коммунизма А. С. Фаторов проверял документы. В архиве над составлением отчетности и статистических сводок трудился старший лаборант кафедры общей хирургии А. М. Лущицкий.

Корр. — Какие мероприятия проводились, чтобы в институт попадали действительно достойнейшие?

— Прежде всего — это собеседования перед экзаменами. Перед студентами выступали проректор по учебной работе, заведующий кафедрой фармакологии профессор Ю. Д. Игнатов, заведующий кафедрой патологической физиологии профессор Н. Н. Петрищев, заведующий кафедрой биохимии профессор И. Г. Щербак, многие ученые и врачи кафедр и клиник института. Немало было сделано и работниками пресс-центра приемной комиссии.

Корр. — В проведении профориентационной работы ведущая роль отводится комсомолу. Какие мероприятия общественной приемной комиссии вы могли бы выделить как удачные и результативные?

— Комсомольцы проводили собеседования с абитуриентами, посетили 22 ленинградские школы. Однако деятельность ОПК в нынешнем году нельзя признать удовлетворительной. Ведь в прошлом году они наведались в 47 учебных заведений. ОПК очень поздно начала свою работу — в марте. И таким образом дело еще в подготовительном периоде имело существенные изъяны. Мы до сих пор не представляем себе, сколько выпускников малой медицинской академии и рабфака стали студентами. А подготовить эти статистические данные было не трудно.

Особо о рабфаке, организованном по инициативе комитета ВЛКСМ. В ходе приема и регистрации документов абитуриентов выяснилось, что на рабфаке в основном занимаются люди со среднеспециальным медицинским образованием. Очень обидный факт. Рабфак не соответствует даже своему названию.

Думается, что руководитель ОПК Юрий Пуляевский не сумел поставить дело. В комитете же ВЛКСМ должны задуматься, проанализировать результаты деятельности общественной приемной комиссии, малой медицинской академии и рабфака и сделать выводы.

Корр. — На страницах центральных газет широко обсуждался вопрос о том, чтобы в систему здравоохранения приходили по-настоящему готовые к работе врача люди. В частности, указывалось, что молодым людям, которые трудились в качестве санитаров, медицинских сестер, должно оказываться предпочтение при поступлении в медицинские институты.

— Да, получается не совсем справедливо, когда человек, проработавший медсестрой или санитаром в клинике, оказывается в равном положении с тем, кто, к примеру, приобрел трудовой стаж в магазине или в почтовом отделении. Санитарка, медицинская сестра уже доказали делом, что их желание стать врачом — плод серьезных размышлений.

Приведу цифры. На лечебном факультете проходной балл для лиц, имеющих трудовой стаж и проживающих в Ленинграде, равнялся 17,5 (при отсутствии стажа — 21—20,5 балла). На лечебный факультет было подано 1466 заявлений. 481 абитуриент работал в медицинских учреждениях. Зачислены из них... 79 человек.

В нынешнем году на лечебный факультет поступали 129 медицинских сестер, а поступило всего 19... Следует, на наш взгляд, решительнее ставить вопрос об учреждении особого конкурса для лиц, имеющих стаж работы в системе здравоохранения.

Корр. — Юрий Александрович, несколько слов о «коллективном портрете» абитуриента.

— Что ж, нынешний абитуриент очень хорошо подготовлен к вступительным экзаменам. Он горячо желает учиться в нашем институте, мечтает стать врачом. Тому свидетельством стабильно высокий в последние несколько лет конкурс. Впрочем, теперь он уже не абитуриент, а студент-первокурсник и пожелаем ему удачи на его нелегком, но почетном пути!

Беседу вел С. БАЛУЕВ

● В ДНИ ЛЕТА

ТАК НАЧИНАЛСЯ ТРЕТИЙ ТРУДОВОЙ

Летом прошли традиционные студенческие конференции, которыми завершилось изучение курса истории КПСС. Они были посвящены итогам XXVI съезда партии. В своих докладах советские и иностранные студенты дали глубокий анализ ряда важнейших проблем внутренней и внешней политики Советского государства, которые рассмотрел XXVI съезд. Особое внимание привлекли доклады, касающиеся перспектив развития советского здравоохранения в XI пятилетке в свете решений партийного съезда.

Особенно торжественно прошли конференции на стоматологическом факультете. Перед студентами выступили рабочие НПО «Знамя труда». С этим коллективом у кафедры истории КПСС давно установились тесные контакты. Тепло приветствовали первокурсники рабочую объединения делегата XXVI съезда КПСС Л. В. Горшкову. Она поделилась впечатлениями о незабываемых днях съезда. С большим интересом восприняли студенты выступление лауреата Государственной премии токаря НПО «Знамя труда» Н. С. Журавского. Он рассказал о славных традициях объединения, о том, как его труженики борются за выполнение заданий XI пятилетки. Передовой рабочий пожелал студентам успехов в предстоящем летнем трудовом семестре.

М. СОРОКИНА,
член редколлегии

ЗАВЕРШАЮЩИЙ ЭТАП

Перед самыми летними каникулами прошла общественно-политическая аттестация молодых ученых и специалистов нашего института. Она стала завершающим этапом годовой работы.

Опыт проведения аттестации в течение пяти лет показал, что эта форма работы полезна и эффективна. С нынешнего года порядок проведения ОПА молодых ученых и специалистов изменился. Теперь комсомольцы аттестуются в своей организации ВЛКСМ сотрудников, а на аттестацию молодых ученых специалистов парторг приносит уже заполненные карты комсомольцев и дает краткую характеристику каждому из них.

Ежегодной аттестации предшествует большая подготовительная работа совета молодых ученых и специалистов: разработка теоретической части ОПА, подготовка документации, проведение лекций-консультаций. Хочется поблагодарить представителей профессорско-преподавательского состава института, которые постоянно оказывают совету помощь, — А. И. Кирсанова, В. Ф. Красноперова, М. М. Соловьева, Е. К. Четверикову, А. А. Скоромца, преподавателей кафедр общественных наук.

Прошедшая аттестация показала, что молодые специалисты в целом хорошо владеют теоретическим материалом, разбираются в вопросах текущей политики, активны в общественной жизни. Особенно хорошо подготовлены сотрудники кафедры фармакологии, внутренних болезней стоматологического факультета, судебной медицины, акушерства и гинекологии, детских болезней, инфекционных болезней.

Но в целом положительные итоги не должны закрывать недостатки в идейно-теоретической подготовке отдельных молодых специалистов, неорганизованность, формальное отношение к документации. Всего этого могло бы и не быть.

«Сердцевиной» ОПА является теоретическая часть. И, к сожалению, следует отметить, что ряду молодых специалистов были сделаны серьезные замечания в связи с недостаточной подготовкой по этому разделу. Среди них следует назвать А. В. Николаева (каф. факультетской хирургии), С. И. Иванову (каф. пропедевтики внутренних болезней), Т. И. Рутышеву (каф. психиатрии), А. М. Михайлова (отделение баротерапии).

«Хронической болезнью» становится отношение и отдельных молодых специалистов к составлению социалистических обязательств. Комиссии отметили, что ряд социалистических обязательств носит общий характер, подменяет служебные обязанности. Это свидетельствует о недостаточном внимании и контроле за их составлением со стороны профоргов подразделений.

И, конечно, огорчили факты неорганизованности при сдаче ОПА сотрудников кафедр госпитальной хирургии для V курса, нервных болезней.

Итоги работы совета молодых ученых и специалистов еще будут тщательно оцениваться и изучаться для того, чтобы она была более целенаправленной и организованной.

О. ЛЯШКО,
председатель совета

● ТЕБЕ, ПЕРВОКУРСНИК!

ИХ ИМЕНАМИ НАЗВАНЫ...

НАВЕРНОЕ, не многим нашим студентам известно, что в Ленинграде есть улицы, носящие имена наших профессоров, отдавших много сил воспитанию врачей. Этой большой чести ученые удостоены благодаря своему самоотверженному труду и активному участию в строительстве новой жизни.

Глеб Александрович ИВАШЕНЦЕВ был крупным организатором здравоохранения. Он — воспитанник Военно-медицинской академии. Будучи одним из руководителей студенческого движения в царское время, «по политической неблагонадежности» при академии оставлен не был.

В 1922 году Глеб Александрович был назначен главным врачом Боткинской больницы. В те годы она представляла собой деревянные больничные бараки, и заслуга Г. А. Ивашенцева заключается в том, что он много приложил усилий для их перестройки и превращения в современное образцовое лечебное учреждение.

Г. А. Ивашенцев был членом Совета рабочих, крестьянских и солдатских депутатов двух первых созывов, кандидатом в члены Облисполкома двух созывов, членом ЦК профсоюза медсантруд. Несмотря на большую общественную нагрузку, он вел серьезную научную и педагогическую работу, заведовал кафедрой инфекционных болезней с 1927 года. Его учебник «Курс острых инфекционных болезней» переиздавался трижды, и в те годы он был для нас, студентов и врачей, настольной книгой.

Помню его выступление на одном из выпускных вечеров. В своем напутственном слове он сказал примерно следующее:

«На вашем пути врача я не желаю вам счастья. Оно случайно. Я желаю вам радости в труде. Найти ее — зависит от вас самих».

Он остался в моей памяти всегда энергичным, спортивного склада человеком. К сожалению, нелепая случайность в 1933 году привела его к трагической гибели на улице, носящей ныне его имя.

Леон Абгарович ОРБЕЛИ заведовал кафедрой нормальной физиологии с 1920 по 1931 год. Имя его широко известно, и я не берусь рассказать об его большой и многогранной научной и общественной деятельности, тем более в небольшой заметке.

Академик и вице-президент АН СССР, академик АМН СССР, генерал-полковник, лауреат Государственной премии, Герой Социалистического Труда, Леон Абгарович был крупнейшим ученым с мировым именем.

Мне посчастливилось несколько раз встречаться с ним в различной обстановке — дома, на работе. Мне трудно забыть взгляд его добрых глаз, его улыбку, постоянную готовность оказать помощь. Но я был свидетелем и справедливого гнева этого благородного человека. Таков был Леон Абгарович Орбели — честный, прямой, человек большого сердца. Именем Орбели названа улица в Выборгском районе Ленинграда.

Михаил Андреевич ШАТЕЛЕН. Четверть века он отдал нашему институту, заведуя кафедрой физики с 1899 по 1924 год.

Еще в 1901 году, по приказу министра внутренних дел, М. А. Шателен был уволен из института в связи со студенческим революционным выступлением, но вскоре был привлечен к организации Политехнического института.

Штат кафедры физики в нашем институте в дореволюционное время был немногочисленным. Кафедра была плохо оснащена. До своего увольнения М. А. Шателен много сделал для ее укрепления. Его многочисленные ученики на добровольных началах безвозмездно помогали ему в преподавательской работе. Особенно это относилось к практическим занятиям, которые часто велись для слушательниц нашего института в помещении Политехнического института.

В последующие годы М. А. Шателен принимал участие в составлении плана ГОЭЛРО, избран членом - корреспондентом АН СССР и удостоен звания Героя Социалистического Труда.

Владимир Михайлович БЕХТЕРЕВ — глава всемирно известной школы психиатров в России. Он был первым руководителем кафедры душевных и нервных болезней в нашем институте в 1900 году. В 1915 году был уволен царским правительством в отставку за свои «крамольные» выступления. В 1919 году В. М. Бехтерев вновь вернулся в наш институт и читал курс рефлексологии, гипноза и психотерапии до самой смерти в 1927 году.

Невозможно в краткой заметке рассказать об его огромной научной и педагогической деятельности. В. М. Бехтерев создал новое направление в психиатрии — физиологическое, патофизиологическое, вытеснившее психологическое направление.

В. М. Бехтерев написал около 600 научных работ. С первых дней Октябрьской революции в числе передовых ученых он принимал участие в работе органов советского здравоохранения. Неоднократно избирался членом Ленинградского Совета. Его имя носит одна из улиц в Невском районе нашего города.

Профессор А. АЙВАЗЯН

СООБЩАЕТ «01»

Предупреждение пожаров в быту в первую очередь зависит от нас самих. Пожар, как правило, возникает там, где люди заранее не беспокоятся о своей безопасности.

В последнее время пожары создают угрозу для жизни, причем не только самого виновного, но и его соседей, членов семей, детей. За пять месяцев в городе и области произошло 985 пожаров, на которых погибло 125 человек.

Трагедией оборачиваются пожары, возникающие из-за неосторожности при курении. Тлеющий окурок способен вызвать воспламенение сгораемых материалов через 40—50 минут.

Например, в поселке Лосево Выборгского района сгорел жилой дом, в котором проживали две семьи. В огне погибли супруги Герасимовы и двое малолетних детей. Причина пожара — неосторожность при курении, да еще в состоянии алкогольного опьянения.

Ночью возник пожар в трехкомнатной квартире дома № 30 по ул. Куйбышева. В результате пожара выгорела одна из комнат с имуществом. Пострадали гражданка Картошкина и ее двухлетняя дочь, жилец Нечаев получил отравление угарным газом. Причина — та же.

Товарищи! Помните: дети всегда проявляют повышенный интерес к огню. Долг взрослых — разъяснять детям опасность игры с огнем. Своим примером родители обязаны учить детей строгому выполнению противопожарных требований. Любые игры с огнем следует немедленно пресекать.

Двенадцатилетний Дима Крылов «развлекался» тем, что поджигал бумажные самолетики и пускал их из окна комнаты. Залетевший в открытую форточку самолетик послужил причиной пожара в доме № 3/1 кв. 928 по аллее Поликарпова.

Тяжелы последствия, порой невосполнимы потери, которые несет с собой разбушевавшаяся стихия.

Помните, товарищи, что от вашего отношения к требованиям пожарной безопасности зависят ваш покой, домашний уют, а главное — жизнь!

Т. ГОРЕЛИКОВА,
инспектор 5-ОВПО

Наш адрес: 197089, Ленинград, ул. Льва Толстого, 6/8.
Телефоны: городской тел. 238-71-13, местный 113.

М-41005 Заказ № 7073
Ордена Трудового Красного Знамени типография им. Володарского Лениздата, Ленинград, Фонтанка, 57.

Редактор Н. Г. ВОЛЫНСКИЙ