ПРОЛЕТАРИИ ВСЕХ СТРАН, СОЕДИНЯЙТЕСЬ!

ПУЛЬС

ГАЗЕТА ВЫХОДИТ С 1928 года

Орган гарткома, профкома, месткома, комитета ВЛКСМ и ректората 1-го Ленинградского ордена Трудового Красного Знамени медицинского института имени акад. И. П. Павлова

№ 24 (1842)

ПОНЕДЕЛЬНИК, 14 СЕНТЯБРЯ 1981 года

Цена 1 коп.

ВСЕ, ЧТО ВЫРАСТИЛ ЗЕМЛЕДЕЛЕЦ, УБЕРЕМ БЕЗ ПОТЕРЬ!

Наш корреспондент на сельскохозяйственных работах сообщает

НАСТУПИЛ сентябрь — жаркая пора для тружеников сельского хозяйства Ленинградской области, пора сбора урожая овощей, картофеля, других сельскохозяйственных культур. И сейчас на поля области на помощь труженикам села выезжают отряды горожан — рабочих и служащих, студентов и школьников.

Уже не первый год в кампании по оказанию шефской помощи пригородному совхозу «Федоровское» принимает участие коллектив нашего института. Не стал исключением и год нынешний. 1 сентября к работе на угодиях «Федоровского» приступил сельскохозяйственный отряд студентов 1-го ЛМИ. О том, как началась работа, как она организована, наш корреспондент попросил рассказать начальника сельскохозяйственного отряда института в деревне Глинки Николая Васильевича ДАРМОГРАЯ.

Корр. — Сельскохозяйственный отряд только начинает свою работу. Скажите, пожалуйста, какие в нынешнем году ставятся перед студентами задачи, что сделано организаторами помощи селу для успешного их выполнения?

— С совхозом «Федоровское» у 1-го ЛМИ давние связи. В течение ряда лет студенты обрабатывают закрепленные за институтом участки полей. По традиции, сельхозотряды института занимаются уборкой моркови. В этом году мы работаем в особых условиях. Дело в том, что в Ленинградской области необычайно богатый урожай овощей. Сказались благоприятные погодные условия лета, проведение успешных агротехнических мероприятий. Приведу для большей наглядности несколько цифр. Минувшей осенью с одного гектара убирали 700—800 тысяч корнеплодов. Сейчас с той же площади предстоит убрать 1,5 миллиона морковок, то есть почти в два раза больше. Перед сельскохозяйственным отрядом поставлена задача: убрать морковь с площади 150 гектаров. Выполнить намеченное в нынешних условиях — дело значительно более трудоемкое, нежели прежде. Мы в штабе отряда подсчитали, что через руки студентов должно пройти более 200 миллионов корнеплодов сорта «шантанэ». Это около 5 тысяч тонн продукции.

Но мне кажется, что задача будет решена успешно. Работы начались организованно. Лишь за первые два дня (1 и 2 сентября, когда на полях работали лишь первокурсники) было обработано 2,5 гектара.

О ребятах с первого курса стоит сказать особо. Пока они очень ответственно подходят к своему первому общественно важному поручению, полученному в стенах института. Со стороны посмотреть, вроде простое дело — приехать и разместиться в корпусах студгородка. Но, по собственному опыту работы могу судить: не так-то все просто. Много обычно бывает суеты, шума, особенно у первокурсников, когда они приезжают в совхоз. Понять, конечно, это можно. Только что сданы приемные экзамены, еще не остыла огромная радость успеха, хочется повеселиться... Нынешние первокурсники с первого дня в Глинках продемонстрировали стремление к порядку. На расселение у них ушло всего полтора часа. Выйдя впервые на поле, большинство ребят сумели споро обработать отведенные метры борозды.

Немалая заслуга в такой постановке дела декана первого курса В. А. Лапотникова. Он постоянно находится со студентами. Перед выездом в совхоз состоялось собрание первого курса, где Виктор Александрович, руководители сельхозотряда говорили о том, какое важное значение придается партией, правительством вопросам, связанным со своевременной и быстрой уборкой урожая. Серьезный разговор на собрании принес свои результаты — настрой у первокурсников боевой.

Корр. — Очевидно, и здесь, в Глинках, организаторы уделяют должное внимание идеологическому обеспечению кампании по уборке урожая.

— Да. Этому вопросу придается первостепенное значение. В нынешнем году служба комиссара отряда реорганизована. Особое внимание уделяется учету деятельности отрядных комиссаров, комсоргов бригад.

Раньше показатели действенности политической работы зависели лишь от личной инициативы комсорга или комиссара. Сегодня положение изменилось. Разработаны уставы комиссаров и комсоргов. Это своеобразные должностные инструкции. Разумеется, фактору личной инициативы по-прежнему придается немаловажное значение, но регламентация обязанностей помогла наладить систему отчетности.

Теперь каждый работник политотдела отряда ведет блокнот, где учитываются оценки работы каждого бойца подразделения или взыскания, которые получили бойцы в соответствии с результатом их труда. Комсорг бригады сдает донесение комиссару отряда, тот — в политотдел. В итоге в политотделе составляется сводка работы комиссаров и комсоргов. По тому, много ли в подразделении вынесено благодарностей или, наоборот, взысканий и в зависимости от того, насколько динамичен рост числа ударников, можно будет с точностью судить о качестве идеологической работы.

Политотдел выступил с предложением создать специальное звено, где будут сосредоточены все нарушители трудовой дисциплины — те, кто получил подряд три неудовлетворительные оценки за труд. Обратно в свои бригады бойцы пресловутой «золотой роты» смогут попасть, если изменят свое поведение и за них поручится коллектив.

Наряду с нововведениями, сотрудники политотдела не забывают и о традиционных формах работы — оформляют Ленинскую комнату, руководят выпуском стенных газет и «молний».

Нужно отметить энергичные действия комиссара отряда Л. А. Шевелевой, клинического ординатора кафедры внутренних болезней стоматологического факультета, и начальника политотдела Г. Н. Шортова, клинического ординатора кафедры травматологии и ортопедии. Во многом именно благодаря их усилиям идеологическая работа становится эффективнее, действеннее.

Корр. — Николай Васильевич, производительность труда бойцов сельскохозяйственного отряда в немалой степени зависит от налаженного быта. Хорошо ли подготовлен студенческий городок к нынешнему сезону?

— Создать нормальные бытовые условия для отряда из 600 человек (а именно столько студентов привлекается ежегодно к работам в «Федоровском») — вопрос далеко не простой.

Мне вспоминаются наши студенческие годы. Это было всего несколько лет тому назад, но с тех пор облик городка сильно изменился. Раньше бойцам сельхозотряда приходилось обедать просто под тентом. Сейчас в одном из корпусов — столовая на 300 с лишним мест. Но, разумеется, с течением времени изменились и наши требования к устройству быта.

Нельзя сказать, что лагерь был в идеальном состояни к моменту приезда первокурсников. Недоделок обнаружилось предостаточно. В их числе довольно существенные. На кухне не работал электрокотел, из трех необходимых по договору газовых плит были подготовлены лишь две. В первый же вечер после приезда наших ребят вышел из строя паровой котел отопительной системы. Штаб отряда обратился с письмом в дирекцию совхоза. Меры были приняты. Правда, потребовалось вмешательство Тосненского ГК КПСС.

Корр. — Осень в Ленинградской области — дождливая и холодная пора, что способствует распространению простудных заболеваний. Какие профилактические меры предпринимаются, чтобы снизить процент заболеваемости?

— Отряд полностью обеспечен необходимой спецодеждой — ватниками, наколенниками, полиэтиленовыми накидками. Выход на работу без плащей категорически воспрещен. В столовой производится витаминизация 3 блюд. С помощью института оборудован медпункт. Функционируют сушилки для одежды и обуви.

Корр. — Николай Васильевич, очевидно, по итогам первых дней работы уже можно назвать первых ударников сельхозотряда «Глинки-81»?

— Отлично работали первокурсники Владимир Куваев и Зоя Кабанович. Среди подразделений нужно назвать вторую бригаду 2-го отряда, в ней трудятся также первокурсники, а командиром у них субординатор VI курса лечебного факультета Виктор Сахар.

Я не случайно выделил лишь студентов первого курса. Их успехам в труде придается особое значение. Ведь именно для них отряд должен стать первой школой студенческого товарищества, школой совместной работы ради общего дела.

Вел беседу С. БАЛУЕВ.

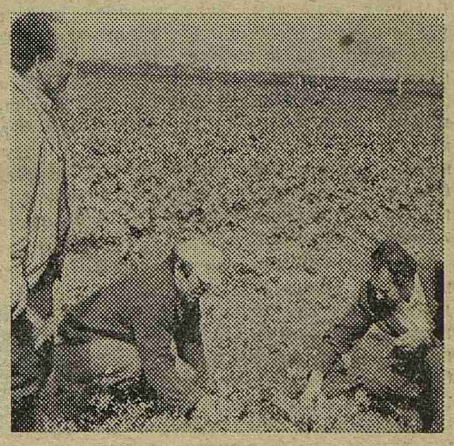

НА СНИМКАХ. На полях совхоза «Федоровское» идет уборка урожая овощных культур.

Голос НАРОДНОГО КОНТРОЛЯ

КАК БЛАГОУСТРОИТЬ ТЕРРИТОРИЮ ИНСТИТУТА?

ЭТОМУ ВОПРОСУ было посвящено одно из последних заседаний бюро головной группы народного контроля. Народные контролеры внимательно рассмотрели эту проблему. Выяснилось, что оставляет желать лучшего освещенность территории, особенно участков, прилегающих к Карповке. В плохом состоянии находится дорожное покрытие, асфальт — в выбоинах. Бачки с мусором и пищевыми отходами вывозятся несвоевременно.

Всем ясно, что территория нашего вуза, который называют «медицинским городком», должна быть в образцовой чистоте. Как этого добиться?

Контролеры предлагают закрепить определенные участки за кафедрами, подразделениями института. Это не значит, что врачи должны заменить дворников. Но мы могли бы разбить клумбы, посадить цветы, позаботиться о зеленых насаждениях, тщательнее контролировать работу хозяйственной службы. Выиграют от этого все. Деятельность сотрудников в этом направлении должна оцениваться при подведении итогов социалистического соревнования.

Н. ГЛУХОВ,
член бюро головной группы НК

КОЛОНКА ПЕРВОКУРСНИКА

СРЕДСТВО ВОСПИТАНИЯ СТУДЕНТА

«Без работы, без борьбы книжное знание коммунизма из коммунистических брошюр и произведений ровно ничего не стоит, так как оно продолжало бы старый разрыв между теорией и практикой, тот старый разрыв, который составлял самую отвратительную черту старого буржуазного общества», — так говорил В. И. Ленин на III съезде комсомола. Эти слова не потеряли своего значения и в наши дни. Ведь строить коммунистическое общество может лишь человек, занимающий активную жизненную позицию.

Некоторые молодые люди, поступившие в наш вуз, считают целью своей учебы только получение профессиональных знаний и навыков. Пусть, мол, другие тянут на себе лямку общественных работ! Но ведь воспитание настоящего человека, поистине полезного обществу, невозможно без заинтересованности его в жизни всего коллектива. Это тем более относится к нам, будущим врачам, которым придется много работать с людьми, а порой и руководить ими. От умения сотрудничать с членами коллектива, от умения по-деловому построить отношения с людьми зависит успех работы. Поэтому людям нашей профессии нужно учиться отвечать за свои дела, за свою общественную работу, за комсомольское поручение. И надо учиться сейчас — особенно первокурсникам. И чем раньше мы, студенты, осознаем всю пользу общественной работы, тем больше мы сможем дать обществу.

В. ШЕЛЕСТ,
студкор

НА ПЕРЕДНЕМ КРАЕ МЕДИЦИНЫ

В нескольких направлениях

СТОМАТОЛОГИЯ детского возраста, несомненно, является одним из интереснейших разделов медицины. Однако некоторые выпускники стоматологического факультета стремятся избежать распределения в детские учреждения. Причиной этому является сложность общения с детьми во время лечения. Это понятно: ведь нередко еще стоматологическое лечение сопровождается причинением боли. Зная это по опыту или понаслышке, дети начинают испытывать страх задолго до входа в стоматологический кабинет.

Поэтому борьба с детским страхом и болью является одной из актуальнейших проблем. Этим можно объяснить тот интерес, который вызвала межвузовская научная конференция студентов и интернов «Обезболивание в детской стоматологии».

Впервые за время существования факультета большой конференц-зал Областной клинической больницы был переполнен студентами и выпускниками института, преподавателями всех профильных кафедр и посланцами медицинских вузов Перми, Калинина, Воронежа, Полтавы, Смоленска, а также представителями других вузов Ленинграда — Текстильного, Электротехнического связи, Политехнического.

Открыла конференцию главный детский стоматолог СССР профессор Т. Ф. Виноградова. В своем выступлении она отметила актуальность проблемы обезболивания, необходимость комплексного подхода к решению первостепенных задач, а также высокий методический уровень и нестандартность постановки большинства представленных исследований.

Такая оценка не является случайной: в течение последних четырех лет кафедра стоматологии детского возраста 1-го ЛМИ ищет новые пути решения проблемы обезболивания, активно привлекая к этой работе студентов. Поэтому, результаты которого были доложены на конференции, осуществляется в нескольких направлениях.

Так, одной из задач современной стоматологии является совершенствование методов улучшения психоэмоционального состояния детей перед стоматологическими вмешательствами. Участвуя в решении этой проблемы, студенты О. Сущенко, М. Мусин, О. Ульянич, Л. Борькина и другие использовали оригинальные анкетирования, дентоборографии, регистрации потоотделения, реографии, позволяющие более четко оценить эмоциональный статус и состояние вегетативной нервной системы у детей во время санации.

Другим направлением явилась разработка методов гигиенического воспитания детей и формирования у них осознанного отношения к лечению. Результаты исследований были представлены в виде красочно выполненных плакатов, занимательных сказок со «стоматологическими» сюжетами, игр, диафильма и даже кинофильма, снятого студентами V курса.

Высокую оценку и большой отклик у заместителя заведующего Облздравотделом и присутствующих на конференции главных врачей поликлиник получили результаты многолетней работы студентов А. Якобчука, С. Умнова и других, которые оформили интерьер стоматологической поликлиники и создали класс гигиенического воспитания и психофизиологической подготовки детей перед лечением зубов.

Третье направление было представлено докладами, посвященными совершенствованию методов обезболивания. Интерн Н. А. Запольская и другие ленинградцы дали сравнительную оценку эффективности седативной подготовки детей препаратами бензодиазепамового ряда. Студенты из Смоленска, Полтавы, Казани доложили результаты обезболивания стоматологических вмешательств методом безыгольной струйной анестезии. Кроме того, нашими интернами совместно со студентами Текстильного института были представлены разработки по введению анестетиков в хирургический перевязочный материал. Особый интерес как у студентов, так и у присутствовавших на конференции врачей Ленинграда вызвали доклады делегатов Калинина и Воронежа о применении общего обезболивания при санации полости рта у детей.

Для многих докладов было характерно оригинальное техническое решение поставленных задач. Так, студенты Ленинградского Электротехнического института связи представили конструкцию зубоврачебного кресла, предназначенного для работы с детьми. Кресло укомплектовано шлемом с головными телефонами, тензодатчиками, а также системой видеомагнитофона, включающейся при заданном положении ребенка в кресле. Надевая шлем, малыш из обычного пациента превращается в «космонавта» или «мотоциклиста», который вместо пугающего звука бормашины получает возможность во время лечения прослушать интересную радиопрограмму или увидеть любимый мультфильм. Но такая возможность предоставляется ему лишь при соблюдении правил игры: рот должен быть открыт, руки лежат на подлокотниках кресла, а голова прижата к подголовнику. Как только одно из условий нарушается, отключается видеомагнитофон. Поэтому ребенок заинтересован в выполнении требований врача. Контакт с пациентом врач осуществляет через те же головные телефоны.

Единой целью всех перечисленных работ являлось создание охранительного режима в процессе проведения плановой санации. Поэтому интересно прозвучал доклад М. Амировой из Перми, в котором детально рассматривалась роль охранительного режима в комплексе мероприятий по обезболиванию стоматологических вмешательств у детей.

Благодаря четкой организации, хорошему техническому оснащению большей части информации в виде стендовых докладов, регламент первого дня конференции, содержащий 21 доклад, был соблюден.

После успешного завершения программы конференции все гости высказали желание принять участие в работе секционного заседания, посвященного исследованиям, проводимым по терапевтическому, хирургическому разделам стоматологии детского возраста и ортодонтии. В этот день вниманию участников конференции было предложено 12 докладов.

Чрезвычайно важно отметить, что все представленные на конференцию сообщения содержали элементы научной новизны, выражающиеся применением новых препаратов, оригинальных решений, технических разработок, получением ранее неопубликованных результатов. Глубина материала, отличное качество его изложения, а также развернутость ответов на вопросы, возникшие в процессе дискуссии, позволили жюри оценить подготовку докладчиков чрезвычайно высоко.

Конференция «Обезболивание в детской стоматологии» явилась одним из ярких событий в жизни факультета. Она способствовала повышению интереса к стоматологии детского возраста и привлечению к работе в этой многоплановой области наиболее одаренных, талантливых, творчески активных студентов.

Н. ШУЛЬКИНА,
Н. БУКРЕЕВА
наши общ. корреспонденты

По вашим письмам

БЛАГОДАРНОСТЬ

«Циклон, пришедший с Атлантики, вызвал ледяной дождь, который привел к образованию сильной гололедицы на дорогах», — говорилось в сводке погоды за 9 марта. Каждый из нас, наверное, помнит тот день, когда городские улицы превратились в гигантский каток, создалась большая опасность для здоровья людей, возникали серьезные трудности в работе транспорта.

Постоянно действующая комиссия по борьбе со стихийными бедствиями при Ленгорисполкоме призвала ленинградцев мобилизовать все силы, чтобы по возможности предотвратить тяжелые последствия.

...9 марта пятикурсники лечебного факультета 1-го ЛМИ проходили четырехчасовую практику в городской больнице № 17 «В память 25-летия Октября». Работы было много: машины скорой помощи то и дело привозили новых пострадавших с переломами рук и ног, вывихами, с различными формами закрытых травм головного мозга.

Ребята очень устали: ведь они не только принимали больных, накладывали им шины или гипс, но и отвозили по палатам. Когда встал вопрос о помощи работникам травматологического отделения больницы, студенты приняли единодушное решение— остаться, несмотря на усталость.

За время своего добровольного дежурства они оказали помощь 65 пострадавшим, среди которых был пожилой человек, доставленный с тяжелейшей травмой: берцовая кость была оголена, стопа висела на лоскутке кожи. И хотя ему был наложен шов, поставлен гипс, врачи и помогавшие им студенты опасались, что нога может навсегда утратить способность двигаться. Какова же была их радость, когда через несколько часов нога пострадавшего потеплела — это свидетельствовало о том, что она будет действовать!

Спустя время после событий 9 марта в ректорат нашего института поступило письмо.

ИЗ ПИСЬМА ГЛАВВРАЧА БОЛЬНИЦЫ № 17 В. В. ЛЕРМОНТОВА РЕКТОРУ 1-го ЛМИ ПРОФЕССОРУ В. А. МИНЯЕВУ:

«Прошу выразить благодарность студентам 543-й группы: Успенскому А. В., Лукьянову В. И., Федоровой А. И., Осипову И. М., и 551-й группы: Левину С. Б., Гальсман О. М., проявившим особую сознательность и добровольно оставшимся на сутки в приемном покое, выполняя абсолютно все обязанности от санитарских до врачебных, что способствовало успешному оказанию помощи в трудных условиях».

Ребята работали под руководством ассистента кафедры травматологии и ортопедии В. Н. Глибина, «показавшего себя прекрасным организатором и проявившего большое умение в оказании помощи больным», как сказано о нем в письме. «Без Вячеслава Николаевича трудно бы нам пришлось. Большое спасибо ему за все», — говорили о нем студенты.

Мне удалось встретиться с ребятами, оставшимися в трудные часы на своем посту, — с Аней Федоровой, Аркадием Успенским, Сергеем Левиным — и побеседовать с ними. Милые, удивительно общительные и приветливые ребята. Они не только отлично занимаются, но и ведут большую общественную работу: Аркадий — староста, Анна— комсорг 543-й группы, Сережа— член комсомольского бюро своего потока.

Скоро они закончат институт, произнесут торжественные слова советского врача. Их долг — стоять на страже здоровья человека. И уже сегодня можно с уверенностью сказать: I-й Ленинградский медицинский институт подготовил этих ребят к исполнению врачебного долга.

М. МАШКАРА,
студкор

● В Пушкинских Горах.
Фотоэтюд студкора И. Арзамасцевой

Наш адрес: 197089, Ленинград, ул. Льва Толстого, 6/8.
Телефоны: городской тел. 238-71-13, местный 113.

М-12165 Заказ № 7073
Ордена Трудового Красного Знамени типография им. Володарского Лениздата, Ленинград, Фонтанка, 57.

Редактор Н. Г. ВОЛЫНСКИЙ