ПРОЛЕТАРИИ ВСЕХ СТРАН, СОЕДИНЯЙТЕСЬ!

ПУЛЬС

ГАЗЕТА ВЫХОДИТ С 1928 года

Орган парткома, профкома, месткома, комитета ВЛКСМ и ректората 1-го Ленинградского ордена Трудового Красного Знамени медицинского института имени акад. И. П. Павлова

№ 32 (1850)

ВТОРНИК,

24 НОЯБРЯ

1981 года

Цена 1 коп.

Комсомольская жизнь

ОЦЕНКА — ПО РЕЗУЛЬТАТАМ

Накануне XXXVI отчетно-выборной конференции в организациях ВЛКСМ 1-го ЛМИ закончилась кампания отчетов и выборов.

На отчетно-выборную конференцию собрались комсомольцы стоматологического факультета. На прошедших ранее курсовых собраниях были названы имена 125 членов ВЛКСМ. Они—активисты общественных организаций, старательные и добросовестные студенты — стали делегатами факультетской конференции.

С отчетом бюро ВЛКСМ о проделанной работе выступила зам. секретаря А. Усова. Докладчик отметила, что нынешний год особенный — год XXVI съезда КПСС. На всех курсах были приняты повышенные социалистические обязательства, посвященные партийному съезду. Две учебные группы — 271 и 276-я вышли в финал общеинститутского социалистического соревнования. По итогам этого конкурса 276-я группа признана лучшей.

В обстановке политической активности прошел заключительный этап Ленинского зачета. 1146 человек приняли участие в общественно - политической аттестации. 785 студентов были аттестованы, 255 человек получили отличные оценки. Комиссии ОПА серьезно подошли к своей работе. Учитывалось все: знания в области теории, мера участия в общественной жизни.

Однако другая цифра — 113 неаттестованных в ходе ОПА— настораживает. Стоит задуматься над тем, что не для всех членов студенческого коллектива институт стал школой формирования активной жизненной позиции.

В отчетном докладе отмечено, что необходимо больше внимания уделять политической подготовке студентов. Основанием для такой работы должен стать энтузиазм самих комсомольцев. И прежде всего — старших политинформаторов, которым следует более тщательно продумывать темы своих сообщений, не увлекаться перечитыванием перед аудиторией вырезок из газет.

А. Усова подробно остановилась на вопросах совершенствования системы трудового воспитания комсомольцев. Как результативная и действенная была охарактеризована работа сектора трудового воспитания бюро ВЛКСМ I курса (ответственный Ю. Василевский).

Впервые по инициативе стоматологического факультета в институте был организован студенческий отряд по сбору лекарственных трав, поэтично названный «Викторией». Погодные условия не радовали его бойцов: перед прибытием отряда на место расквартирования — в Тихвинский район — там прошел град, затем сильный ливень. Эти обстоятельства сильно усложнили сбор трав и ягод. За два месяца отряд заработал только 5,5 тысячи рублей. Студенты считают, что при благоприятных условиях и ударной работе можно собрать столь необходимого стране лекарственного сырья на сумму 88 тысяч рублей. И надо думать, что «Виктория», которая сделала на пути становления лишь первые шаги, сумеет доказать, что такие предположения оправданы.

Деятельность по мобилизации студентов на борьбу за глубокое, по-настоящему творческое овладение знаниями стала стержнем работы бюро ВЛКСМ стоматологического факультета. Главная роль на этом участке отводится учебно - воспитательным комиссиям. Но результаты здесь оставляют желать лучшего. Комсомольцы факультета взяли на себя обязательство сдать зимнюю и весеннюю сессии со средним баллом 4,0. Сданы обе сессии со средним баллом лишь 3,9. Не на всех курсах на высоте оказался комсомольский и профсоюзный актив. Скажем, на I курсе профсоюзные активисты сдали весеннюю сессию со средним баллом 3,5, а активисты комсомольской организации II курса — со средним баллом—3,8. Вывод из этого можно сделать один: следует более требовательно подходить к каждому студенту, а в особенности к активисту общественной организации, когда речь идет об успеваемости.

Ряд недостатков отмечен в работе сектора культмассовой работы. Уже на протяжении двух лет стоматологический факультет в традиционных конкурсах художественной самодеятельности уступает лечебному пальму первенства. Хочется верить, что нашим товарищам, энтузиастам самодеятельного творчества, по силам вернуть факультету былую славу.

Активно студенты-стоматологи участвуют в работе СНО. В мае 1981 года на факультете насчитывалось 205 членов различных кружков СНО, из них 145 человек занимались экспериментальной работой. Лучшими группами по организации НИРС признаны 284, 378, 475, 479, 582-я.

В ходе работы конференции был избран новый состав бюро ВЛКСМ факультета. В бюро вошли студенты второго курса Ю. Василевский, А. Смелянский, И. Хмара, третьекурсники Т. Семенова, В. Литвиненко, а также О. Сучкова и Н. Никитин с IV курса.

М. МАШКАРА,
наш студкор

● РАССКАЗЫ О КОММУНИСТАХ

ПАРТИЙНОЕ ПОРУЧЕНИЕ

«ХОЧУ СТАТЬ активным борцом за дело строительства коммунизма», — это строки из заявления вступающего в ряды КПСС. Но «хочу» — это не всегда «умею», и активность активности рознь.

И нередко возникает необходимость помочь молодому коммунисту научиться быть активным строителем коммунизма. В этой науке огромную роль обычно играет то партийное поручение, которое дается кандидату в члены КПСС. Молодой коммунист выполняет все более ответственные задания, учится работать с людьми, приобретает навыки общественной и организаторской деятельности.

Ступени усложнения партийных поручений должны быть разными. Например, в клинике общей хирургии партгруппа большая, но каждый коммунист имеет поручения.

В рядах Советской Армии был принят кандидатом в члены КПСС Владимир Васильевич Васильев. И сразу же он сумел себя проявить. Он был секретарем комсомольского бюро роты и его избрали народным судьей. Одновременно В. Васильев был загружен по службе и готовился поступать в институт. Но нехватка времени научила его ценить каждую минуту. И уже в нашем институте В. Васильев наращивает темпы. С первого курса он член профбюро потока, председатель студсовета общежития, член профкома института, председатель культмассовой комиссии, комиссар стройотряда... Что и говорить, серьезный «послужной список». И одновременно молодой коммунист прекрасно учится. Закончил институт, был оставлен в клинической ординатуре при госпитальной хирургической клинике. И здесь, успешно осваивая специальность, не отстранился от общественной работы. Он был рекомендован и избран в комсомольское бюро сотрудников института.

Но вот закончена ординатура. В. Васильев уехал работать в Сосновый Бор. Но там он не снижает общественной активности. Ведет занятия в семинаре высшего звена партийной учебы.

Все эти комсомольские и партийные поручения помогли В. Васильеву стать человеком очень организованным. Он уже не мыслит своей жизни без забот общественных. Переехав в Ленинград, он был принят на работу в клинику общей хирургии.

Работа хирурга - ординатора... Это бесконечное число тяжелых больных, частые ночные дежурства. А ведь и дома уже двое сынишек, требующих внимания отца. И все же сразу В. Васильев был привлечен к работе в народном контроле. Блестяще справлялся с поручением. А вскоре коммунисты института избрали его членом партийного комитета, где В. Васильев ведет работу с общественными организациями.

— А как же со временем? Хватает ли его вам, Владимир Васильевич?

— Когда на учете каждая минута, то хватает для многого. И для работы над кандидатской диссертацией, — отвечает В. В. Васильев.

— Мешает ли вам большая общественная работа?

— Частенько приходится трудновато. Но, по-моему, когда выполняешь серьезное поручение, это открывает новые резервы сил.

Владимир Васильевич не исключение в нашей клинике. Партийные поручения помогли стать хорошими организаторами коммунистам клиники Н. А. Бубновой, М. Ш. Вахитову, Г. В. Крупыцневу, А. М. Игнашову, да и многим другим нашим товарищам, которым близки дела и заботы нашего институтского коллектива.

А. ПРОТАСОВ,
доцент кафедры общей хирургии

● НАША ИНФОРМАЦИЯ

АКТУАЛЬНЫЕ ПРОБЛЕМЫ ПУЛЬМОНОЛОГИИ

В ПОМЕЩЕНИИ театра им. В. Ф. Комиссаржевской состоялся традиционный актовый день нашего института. Проблемы этиологии, патогенеза, клиники и лечения бронхиальной астмы осветил в своей актовой речи заслуженный деятель науки заведующий кафедрой госпитальной терапии профессор Г. Б. Федосеев. В течение ряда лет на базе кафедры госпитальной терапии проводится полный комплекс исследования больных бронхиальной астмой. В исследовании и лечении больных принимают участие пульмонологи и психотерапевты, отоларингологи и эндокринологи, микробиологи, биохимики, аллергологи, микологи и многие другие специалисты. В кодировании и обработке полученной информации помогают врачам инженеры по электронно-вычислительной технике. В яркой, иллюстрированной большим количеством красочных слайдов речи профессора Г. Б. Федосеева нашли отражение практически все аспекты этой многопрофильной работы.

Актовый день института явился как бы прологом к пленуму проблемной комиссии всесоюзного значения «Пульмонология», в рамках которого прошел всесоюзный симпозиум «Проблемы этиологии, патогенеза, клиники и лечения бронхиальной астмы».

На открытии симпозиума директор ВНИИ пульмонологии профессор Н. В. Путов говорил о необходимости тесной координации действий всех специалистов в изучении и лечении тяжелого недуга. Сама программа симпозиума явилась дальнейшим развитием этого тезиса.

Наряду с выступлениями известных терапевтов-пульмонологов профессоров Г. Б. Федосеева, А. Г. Чучалина, И. П. Замотаева (Москва) прозвучали доклады аллергологов — академика А. Д. Адо, профессора В. И. Пыцкого (Москва), иммунологов — профессоров Г. В. Гургенидзе (Тбилиси), Е. Ф. Чернушенко (Киев,), И. М. Бережной (Киев), отоларингологов— профессоров М. С. Плужникова (Ленинград), педиатров — профессоров К. М. Сергеевой (Ленинград), О. Н. Сафроновой (Запорожье), генетиков — Т. Е. Гембицкой (Ленинград) и многих других.

Переполненная до отказа в течение всех трех дней работы симпозиума 12-я аудитория свидетельствовала о том громадном интересе, который вызывают в настоящее время такие актуальные проблемы, как этиология, патогенез и лечение бронхиальной астмы.

С. РЯЗАНЦЕВ,
член редколлегии

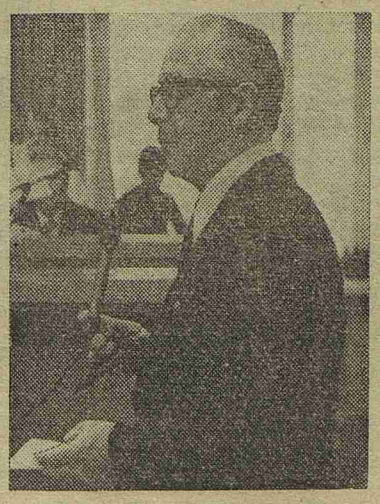

НА СНИМКЕ: идет симпозиум во ВНИИ пульмонологии.

СРОКИ СРЫВАЮТСЯ

Под контроль «Пульса»

КАЖДЫЙ ГОД к 1 сентября намечается окончание ремонта зданий общежитий. Но не было еще такого года, чтобы ремонт закончился полностью к началу занятий студентов.

Причины этого печального явления не раз разбирались на страницах «Пульса», на заседаниях партийного бюро, большого совета общежитий.

Одна из причин срывов срока ремонта — неправильное планирование и распределение сил РСУ на летний период. Безусловно, следствием этого явились многие недоработки и по ремонту общежития № 2. Общежитие № 2 к новому учебному году не было полностью подготовлено. Год начался, а ремонт продолжался. Повлекло это за собой неудобства для самих ремонтников, не говоря уже о проживающих в общежитии студентах.

Не решен до сих пор окончательно вопрос о ремонте крыши. Из-за протечек крышу ежегодно приходится чинить практически в одних и тех же местах—над комнатами четвертого этажа.

Подошли сроки почти полностью менять сантехническое оборудование— пришли в негодность трубы водопровода и канализации. Требуется заменить унитазы и умывальники. Вахта проходной оборудована плохо, нет турникета, хотя в течение последних лет администрация общежития постоянно делала заявки на его установку.

Не работает душ. Под душ отведены две комнаты на первом этаже, которые не смогут вместить всех желающих. Может, надо подумать об организации душевых комнат на каждом этаже общежития?

На заседании совета общежитий весной было обсуждено предложение ректора института профессора В. А. Миняева об организации ремонтных отрядов из числа студентов, не уезжающих летом из города. Комитет ВЛКСМ поддержал это предложение. Можно посоветовать комитету ВЛКСМ и студсоветам начинать формирование ремонтных отрядов не позже января 1982 года, так как студенты, имеющие опыт работы (каменщики, плотники, штукатуры), позднее заключат договоры с другими организациями и уедут. Руководить ремонтными отрядами студентов, безусловно, должны опытные мастера РСУ института.

Участие студентов в ремонте собственных общежитий не может не отразиться и на качестве и результатах этой работы. И отношение к сделанному собственными руками (надо думать!) улучшится.

В. КРИНИЦЫН,
зам. декана по общежитию №2

НУЖЕН ДОГОВОР

В сентябре нынешнего года I курс стоматологического факультета работал на Ждановской овощебазе. Мне, как командиру сельхозотряда студентов, хотелось бы на страницах нашей институтской газеты поделиться своими мыслями. Репортаж «На Ждановской овощебазе» о нашей работе был помещен в «Пульсе» от 14 октября. И сейчас, когда напряженная сентябрьская работа позади, наиболее выпукло видны все наши удачи и недостатки.

Напомню цифры. Плановое задание в 200 вагонов отряд перевыполнил к 27 сентября на 11 вагонов. Среднедневной выход студентов на работу — 160—170 человек. Выпущены три газеты, фотогазета, регулярно выпускались «молнии». За хорошую работу администрация овощебазы поощрила 4 человека поездкой на Валаам, 18 — грамотами, 8 — денежными премиями. Большая группа студентов поощрена по линии деканата и комитета ВЛКСМ института.

Однако победа досталась нелегко. Ведь до сих пор серьезным недостатком в работе является отсутствие договора с овощебазой, хотя из года в год наши студенты трудятся здесь. В этом году комитет ВЛКСМ решил на базе I курса стоматологического факультета создать отряд. Отряд был организован по типу сельхозотряда «Глинки». Только не было договора с базой.

Серьезным недостатком, на мой взгляд, является и то, что в подготовительный период, в августе, «утрясением» вопроса выхода студентов на работу больше занимается деканат стоматологического факультета, чем штаб строек, так как разнарядка об объеме работы поступает почему-то в деканат, а не в штаб. Вот и получилось, что институт сам себя «обязал» ежедневно выделять для работы на овощебазе 150 человек, хотя для выполнения планового задания было достаточно 90—100 студентов.

В материале С. Балуева «На Ждановской овощебазе» отмечалась хорошая организация комиссарской работы в Глинках. Согласен. Но «вслепую» использовать этот опыт на овощебазе нельзя. Здесь несколько иные условия труда, чем в совхозе. Для того чтобы ребята смогли, например, проводить политинформации в своих группах, нам пришлось просить мастеров, кладовщиков и просто местных рабочих о разрешении сделать это. А почему? Да потому, что мы для них — прикомандированные, им и дела нет до наших забот. Им

● РЕЗОНАНС

абсолютно все равно, как сформируются взаимоотношения в группе, как начнет создаваться коллектив. Иногда просто анекдотические ситуации возникали: «...чтоб больше трех человек не собирались!..» Вот и проводи комиссарскую работу в коллективе. Это не в поле, на грядке, или в спальном помещении, или в клубе. Работать в индивидуальном порядке просто не хватит времени, а ведь эффективность работы сразу со всей группой значительно выше.

Мне бы хотелось затронуть еще один немаловажный вопрос о проведении с первокурсниками квалифицированных бесед, лекций. До сих пор у комсомольского бюро стоматологического факультета и комитета ВЛКСМ не было единого плана работы со студентами, в который входили бы лекции и беседы об истории института, о традициях комсомольской организации, об организации учебного процесса, личного времени студента и т. п. Эти беседы в значительной мере повысили бы авторитет и действенность работы комсомольской организации института. Думаю, что данный вопрос должен заинтересовать и партийное бюро стоматологического факультета.

Л. МИШНЕВ,
командир сельхозотряда стоматологов

НОВЫЙ СОСТАВ БЮРО

На IV курсе стоматологического факультета прошло отчетно-выборное комсомольское собрание, на котором с докладом выступил секретарь бюро ВЛКСМ Юрий Омельянович.

Комсомольцы подвели итоги работы за год. Он был довольно плодотворным. Двадцать три раза собиралось на свои заседания бюро, и на каждом решались такие важные вопросы, как успеваемость будущих стоматологов, работа УВК, проведение ОПА и многие другие проблемы.

Лучшими по успеваемости признаны бывшие 376 и 389-я группы. Тридцать студентов сдали Ленинский зачет на «отлично».

Активное участие принимают четверокурсники в донорском движении. В нынешнем году безвозмездно дали кровь 85 человек.

Хорошо поработал и пресс-сектор комсомольского бюро. Студенты выпустили четыре курсовых газеты, десять санитарных листков, а в конкурсе политического плаката курс занял первое место на факультете.

На собрании был избран новый состав бюро ВЛКСМ. Возглавила работу новый секретарь Л. Кислицына.

Г. ФЕОФАНОВА, студкор

МЕДИЦИНА В ФИЛАТЕЛИИ

ЕСЛИ не очень многим известны фамилии профессоров нашего института, именами которых названы улицы в Ленинграде, то, уверен, еще меньше людей знают о том, что памяти четырех наших профессоров посвящен выпуск почтовых марок в нашей стране. Этой редкой чести удостоены профессора В. М. Бехтерев, Д. К. Заболотный, М. А. Шателен и В. К. Лебединский.

Первая почтовая марка вышла в декабре 1952 года в связи с «25-летием со дня смерти невропатолога, психиатра, психолога, физиолога и морфолога В. М. Бехтерева». Марка выполнена по рисунку Е. Булановой. На марке стоимостью 40 коп., серо-синего с фиолетовым цвета, изображен портрет В. М. Бехтерева с памятным текстом и датой «1927—1952».

Следующие две марки вышли в марте — октябре 1966 года в серии «Ученые нашей Родины». Одна марка, многоцветная, стоимостью 4 коп., посвящена столетию со дня рождения микробиолога и эпидемиолога Д. К. Заболотного. Она выполнена по рисунку С. Соколова. На ней — портрет Д. К. Заболотного и даты его жизни. Вторая, также многоцветная марка стоимостью 4 коп. посвящена 100-летию со дня рождения М. А. Шателена и выполнена по рисунку Б. Трифонова. На ней—портрет М. А. Шателена и даты его жизни.

Даниил Кириллович Заболотный в течение тридцати лет заведовал в нашем институте кафедрой микробиологии (1898—1928). Нет возможности в краткой статье рассказать о его многогранной научно-педагогической и общественной деятельности. Многим хорошо известно, что наряду с работой на кафедре он принимал самое активное участие в борьбе с холерой, чумой, сыпным тифом и другими эпидемическими заболеваниями. Это он проделал свой знаменитый опыт, проглотив живую культуру с холерными вибрионами. Он был участником и руководителем многочисленных экспедиций по изучению чумы в Аравии, Китае, Монголии, на Юго-Востоке России.

После Великой Октябрьской революции он отдал все свои силы служению интересам народа и был членом ЦИК СССР и ВУЦИК.

В 1928 году Д. К. Заболотный был избран президентом Украинской Академии наук, а затем и действительным членом АН СССР.

Кафедра микробиологии нашего института, которому он отдал тридцать лет, носит его имя. На стене здания кафедры установлена мемориальная доска.

Наконец, четвертая марка выпущена в ноябре 1968 года в связи со 100-летием со дня рождения одного из организаторов Нижегородской радиолаборатории имени В. И. Ленина физика В. К. Лебединского. Марка серо-коричневого цвета, стоимостью 4 коп., выполнена по рисунку Р. Житкова. Она изображает портрет В. К. Лебединского с датами жизни ученого.

Владимир Константинович Лебединский заведовал кафедрой физики нашего института с 1925 по 1933 год. Я хорошо помню занятия на этой кафедре, особенно практические. Они были обязательны. В различных комнатах кафедры был собран целый ряд установок, где группы выполняли задание по нескольку раз. Об интересе студентов к занятиям говорит тот факт, что на кафедре уже тогда функционировал кружок СНО. Занятия проходили еженедельно, под руководством профессора В. К. Лебединского. Студенты выступали с реферативными докладами и ставили опыты.

Один из крупнейших физиков

своего времени, В. К. Лебединский преподавал в разные годы в институте им. П. Ф. Лесгафта, в политехнических институтах Ленинграда и Риги, в Военно-медицинской академии, а в последние годы жизни — в Институте железнодорожного транспорта. Он был редактором «Журнала Русского физико-химического общества» и в свое время популярного журнала «Вопросы физики». В. К. Лебединский опубликовал много трудов по физике. Особенно следует подчеркнуть, что он был одним из организаторов Нижегородской лаборатории, созданной по указанию В. И. Ленина.

Проходят годы. Но мы, особенно те, кто учился у них, с большой теплотой вспоминаем своих учителей. Все они много сделали для воспитания многих поколений студентов нашего института. Вот почему мы свято должны чтить их память.

Профессор А. АЙВАЗЯН

Наш адрес: 197089, Ленинград, ул. Льва Толстого, 6 8.
Телефоны: городской тел. 238-71-13, местный 113.

М-34487 Заказ № 7073
Ордена Трудового Красного Знамени типография им. Володарского Лениздата, Ленинград, Фонтанка, 57.

Редактор Н. Г. ВОЛЫНСКИЙ