ПРОЛЕТАРИИ ВСЕХ СТРАН, СОЕДИНЯЙТЕСЬ!

ПУЛЬС

ГАЗЕТА ВЫХОДИТ С 1928 года

Орган парткома, профкома, месткома, комитета ВЛКСМ и ректората 1-го Ленинградского ордена Трудового Красного Знамени медицинского института имени акад. И. П. Павлова

№ 7 (1824)
СРЕДА,
4 марта
1981 года
Цена 1 коп.

ГОРЯЧО ОДОБРЯЕМ!

К МОСКВЕ, Кремлевскому Дворцу съездов, где работал форум советских коммунистов, все эти дни приковано всеобщее внимание. XXVI съезд ленинской партии закономерно вызвал огромный интерес и живейший отклик советских людей и всего прогрессивного человечества.

23 февраля коммунисты и комсомольцы, врачи и студенты, собрались на митинг, посвященный открытию XXVI съезда КПСС. В президиуме — руководители института, представители партийной, профсоюзной и комсомольской организаций вуза.

Открыл митинг секретарь партийного комитета доцент Ю. С. Астахов. Он поздравил собравшихся, всех членов коллектива 1-го ЛМИ с днем открытия съезда — событием исторического значения.

Заведующий кафедрой истории КПСС и политэкономии профессор А. Н. Шмелев выразил в своем выступлении горячее одобрение внутренней и внешней политики ленинской партии, которая определяет глобальные задачи в развитии СССР. Профессор А. Н. Шмелев подчеркнул, что поистине историческое значение имеет Программа мира, разработанная Коммунистической партией при непосредственном участии верного ленинца, выдающегося государственного деятеля нашей эпохи товарища Л. И. Брежнева.

Доцент кафедры кожных болезней член КПСС с 1920 года И. М. Щербаков подчеркнул значение преемственности поколений в деле строительства коммунизма, в частности в таком важном вопросе, как организация народного здравоохранения.

От имени двенадцати коммунистов — членов СЕПГ и всех студентов из ГДР, которые учатся в нашем институте, обратился к собравшимся студент II курса лечебного факультета И. Блау. Он рассказал, с каким вниманием следят граждане ГДР за успехами в социальном и экономическом развитии Советской страны.

На митинге выступили также рабочий-облицовщик Л. П. Андреев, клинический ординатор кафедры госпитальной терапии С. Н. Нефедов и студент VI курса лечебного факультета И. Поликарпов.

Во всех выступлениях прозвучала решимость выполнить все предначертания партии, постоянно отдавая все силы развитию народного здравоохранения.

С. БАЛУЕВ

ПЕРСПЕКТИВЫ СВЕРШЕНИЙ

Пафосом огромного политического и трудового подъема были полны дни работы XXVI съезда КПСС. Неизгладимое впечатление произвел на советских людей Отчетный доклад ЦК КПСС, с которым выступил товарищ Л. И. Брежнев.

Доклад представляет собой выдающийся документ творческого марксизма - ленинизма, новый весомый вклад в теорию и практику научного коммунизма. В докладе освещена многогранная деятельность нашей партии по претворению в жизнь решений ее предыдущего съезда, раскрыты вдохновляющие перспективы, сформулированы задачи, которые служат конкретной программой деятельности КПСС.

Каждая строка доклада пронизана глубочайшей заботой о благе советских людей, о том, чтобы устранить угрозу войны, прекратить гонку вооружений, достичь новых вершин в строительстве коммунизма.

С особенным чувством ответственности восприняли комсомольцы 1-го ЛМИ те положения доклада, в которых дается оценка работы народного здравоохранения, намечаются пути повышения эффективности труда медиков страны.

Свою первоочередную задачу молодежь института видит в усилении конкретной помощи медицинским учреждениям. В годы десятой пятилетки зародилось и окрепло движение «Студенты народному здравоохранению».

Комсомольская организация 1-го ЛМИ рапортовала съезду партии об успехах в организации работы в этом направлении.

В новой пятилетке встают новые задачи. Будет расширяться участие студентов в программе выявления ранних стадий профессиональных заболеваний. К этой работе будут привлечены специалисты кафедр института. Намечается организовать летние специализированные студенческие бригады по оказанию населению первой медицинской помощи и профилактической помощи.

Активнее следует пропагандировать среди населения медицинские знания. Таковы вкратце перспективы деятельности комсомольской организации института по оказанию конкретной помощи практическому здравоохранению.

В минувшем пятилетии были сформированы круглогодичные студенческие отряды. Отряды обеспечивают младшим медицинским персоналом клиники института, а также Институт скорой помощи. В Отчетном докладе тов. Л. И. Брежнев отметил, что в ряде мест ощущается нехватка кадров. Комитет комсомола планирует развивать и совершенствовать работу круглогодичного отряда.

Выступая на XXVI съезде КПСС товарищ Л. И. Брежнев сказал: «...Надо сделать все, чтобы советский человек всегда и повсюду мог получать своевременную, квалифицированную и чуткую медицинскую помощь». Из этого требования вытекают и конкретные задачи.

На строго научной основе должны осуществляться подбор абитуриентов, их подготовка к поступлению в институт. Здесь ценную помощь может оказать общественная приемная комиссия.

Активнее надо формировать у будущих медиков коммунистическое отношение к труду, прививать им нормы профессиональной этики. В решении этих задач широкое поле деятельности открывается перед комсомольской организацией института.

А. ВЛАСОВ,
секретарь комитета ВЛКСМ 1-го ЛМИ

Телеграмма из Москвы

В дни работы XXVI съезда КПСС в наш институт пришла телеграмма от делегата Л. В. Горшковой, работницы объединения «Знамя труда», с которым наш коллектив давно поддерживает деловые и дружеские связи.

ПРАВИТЕЛЬСТВЕННАЯ ТЕЛЕГРАММА.

«ДОРОГИЕ ТОВАРИЩИ! ОГРОМНОЕ СПАСИБО ЗА ПОЗДРАВЛЕНИЕ. С РАДОСТЬЮ СООБЩАЮ О РАБОТЕ XXVI СЪЕЗДА КПСС. ВСЕ ДЕЛЕГАТЫ ЕДИНОДУШНО, С ОГРОМНЫМ ИНТЕРЕСОМ ВОСПРИНЯЛИ ОТЧЕТНЫЙ ДОКЛАД ЦК КПСС, ТОВАРИЩА ЛЕОНИДА ИЛЬИЧА БРЕЖНЕВА, КОТОРЫЙ ДАЛ МУДРУЮ ОЦЕНКУ МЕЖДУНАРОДНЫХ ОТНОШЕНИЙ И ОЦЕНКУ ПРОЙДЕННОГО ПУТИ В X ПЯТИЛЕТКЕ. В ДАЛЬНЕЙШЕМ ПРЕДСТОИТ ОГРОМНАЯ РАБОТА, И НАДЕЮСЬ, ЧТО ВАШ КОЛЛЕКТИВ УСПЕШНО ВЫПОЛНИТ РЕШЕНИЯ XXVI СЪЕЗДА КПСС.

С ПЛАМЕННЫМ ПРИВЕТОМ ДЕЛЕГАТ XXVI СЪЕЗДА КПСС ГОРШКОВА».

ХОРОШИЕ ПЛОДЫ

НАКАНУНЕ XXVI съезда КПСС состоялось собрание партийно-хозяйственного актива института.

Об итогах социалистического соревнования среди кафедр, клиник и других подразделений института за 1980 год сообщил активу председатель местного комитета **Ю. Ф. Стешев.**

Социалистическое соревнование принесло хорошие плоды. Это особенно заметно на примере кафедр русского языка и философии, резко улучшивших показатели по ряду пунктов. Среди теоретических кафедр призовые места распределились так: **первое место завоевал коллектив кафедры фармакологии, второе — сотрудники кафедры оперативной хирургии, третье — коллектив кафедры микробиологии.**

Как установила смотровая комиссия, все клинические кафедры выполнили свои коллективные и индивидуальные обязательства и достигли значительных успехов по всем показателям работы.

Первое место присуждено кафедре пропедевтики внутренних болезней. Опыт сотрудников этой кафедры заслуживает изучения и распространения. Здесь издано шесть методических пособий, две монографии, создан учебный кинофильм, ведется большая работа по внедрению УИРС. Организованы городская нефрологическая служба, методический нефрологический центр при кафедре.

Второе место заняла кафедра госпитальной терапии. Как и в предыдущие годы, этот коллектив добился больших достижений по всем показателям работы, однако уступил кафедре пропедевтики в связи с некоторым уменьшением объема научной продукции.

Кафедре нервных болезней присуждено третье место. Коллектив стабильно имеет высокие показатели работы по всем разделам. Оказывается большая помощь практическому здравоохранению, функционирует школа невропатолога. Развивается движение наставничества, содержательно проводится идейно-воспитательная работа. Из недостатков отмечено увеличение койко-дня.

Среди коллективов, работающих на клинических базах города, **первое место присуждено двум кафедрам — инфекционных болезней и педиатрии.** Они добились высоких показателей в каждом из разделов своей деятельности.

Третье место заняла кафедра легочного туберкулеза.

Среди вспомогательных подразделений хороших результатов в лечебно-профилактической работе и социалистическом соревновании добился коллектив 31-й поликлиники, которому была вручена Почетная грамота. С хорошими производственными показателями пришли к партийному съезду также коллективы аптеки, библиотеки и ряда других подразделений.

Проректоры **Ю. Д. Игнатьев, Г. Е. Аркадьева** и заместитель секретаря парткома **А. М. Игнашов** поздравили победителей социалистического соревнования, вручили им вымпелы и Почетные грамоты.

Л. УЛИЦКИЙ,
член редколлегии

Рассказы о мужестве и героизме

ТАК назывался вечер студентов, преподавателей и сотрудников 1-го ЛМИ, посвященный 63-й годовщине героических Вооруженных Сил СССР. Он состоялся на прошлой неделе во Дворце культуры имени Ленсовета. День Советской Армии и Военно-Морского Флота в этом году совпал со знаменательным событием — открытием XXVI съезда КПСС. Сегодня трудящиеся городов и сел, советские воины обращают свои взоры к ленинской партии — своему мудрому учителю, вдохновителю и организатору всех наших побед.

Среди присутствовавших были почетные гости Герой Советского Союза Л. Г. Белоусов и лектор Центрального военно-морского музея Р. В. Корнев, а также ветераны Великой Отечественной войны.

С большим волнением и гордостью за нашу Родину рассказывал Р. В. Корнев о подвигах советских воинов во время Великой Отечественной войны.

Чеканно печатая шаг, внесли курсанты Военно-медицинской академии овеянные славой побед флаги и знамена героического крейсера «Аврора», мужественных защитников крепости Орешек, прославленных летчиков 4-го гвардейского авиационно-истребительного полка, отважных подводников-североморцев.

Мы, молодое поколение, конечно знаем из книг и кинофильмов о многих подвигах наших воинов. Но всегда с большим интересом слушаешь живого участника и свидетеля тех незабываемых дней и ночей.

И вот выступает Герой Советского Союза Л. Г. Белоусов — летчик, который вместе со своими боевыми товарищами из 4-го гвардейского авиационно-истребительного полка охранял Дорогу жизни. Это человек поистине несгибаемой воли, мужества, отваги. Несмотря на отсутствие обеих ног, он сумел вернуться в строй, продолжал летать и громил врага.

Почти 36 лет советские люди трудятся под мирным небом Родины. Занятый созидательным трудом наш народ знает, что у него есть надежная защита — Советские Вооруженные Силы, пронесшие свои овеянные славой знамена через многие сражения и выдержавшие труднейшие испытания и одержавшие блистательные победы.

Н. ГОНЧАРОВ,
преподаватель

Навстречу Международному женскому дню 8 Марта

ОНА ВСЕГДА РАДА ПОМОЧЬ...

На снимке: Е. С. ГЛУХОВА.

Трудно подсчитать, сколько людей приходит ежедневно в партийный комитет. И в течение вот уже двадцати лет в приемной вас встречает милая женщина — Екатерина Сергеевна Глухова. Она технический секретарь парткома.

Двадцать лет — и много, и мало... И каждый день занят делами буквально до последней минутки. Но, несмотря на постоянную занятость, бесконечные телефонные звонки, Екатерина Сергеевна всегда внимательно выслушает посетителя, даст исчерпывающие ответы на всевозможные вопросы.

Работа технического секретаря требует глубокого знания дела. Е. С. Глухова изучила все до мелочей. Она прекрасно разбирается в структуре отделов института, хорошо знает людей, членов первичных партийных организаций. Екатерина Сергеевна всегда подскажет, к кому нужно обратиться в районном комитете партии по тому или иному вопросу.

Нередко Екатерине Сергеевне приходится быть как бы связующим звеном между коммунистами многочисленных баз нашего института, разбросанных по городу. К ней можно обратиться даже с самой пустяковой просьбой: передать кому-либо книги, деловые бумаги. Екатерина Сергеевна всегда рада помочь.

С. ЛОБОДИНА,
член редколлегии
Фото нашего студкора
И. АРЗАМАСЦЕВОЙ

ТРИ ПОДРУГИ

ЗА КАЖДЫМ студенческим научным трудом — дни, месяцы, годы наблюдений, опытов. Иногда они приносят радость успеха, иногда — горечь неудачи. И все это потом умещается всего в нескольких строках доклада.

День за днем, в течение двух лет Марина Павловская, Олимпия Тримиклимету и Ирина Вороненко работали над темой «Влияние силикона на ткани наружной капсулы глаза после эвисцерации». Дело в том, что иногда после тяжелой травмы глаз человека не только слепнет. Меняется внешний вид больного. Вот почему оправдан поиск такого вещества, которое могло бы сохранить глаз в косметических целях. У такого глаза перед протезом бесспорные преимущества.

Задача была поставлена перед студентками сложная. Она требовала массы экспериментов, смелых гипотез.

Осенью два года назад девушки вместе со своим руководителем ассистентом Виктором Александровичем Захаровым пришли в лабораторию. Предстояло провести серию операций на кроликах. Олимпия боялась даже притронуться к зверькам. Но Виктор Александрович только один раз прооперировал вместе с девушками, а затем сказал:

— Теперь справляйтесь без меня. Врачу надо учиться делать все своими руками. И не бойтесь неудач.

Девушки долгие часы просиживали в библиотеке. Марина изучала журналы, монографии о применении силикона. Олимпия — его физико-химические свойства. Ирина — технику хирургического вмешательства.

Поначалу работали очень неуверенно. Но, подбадривая друг друга, сделали одну, потом другую операцию. И вскоре Олимпия уже без страха справлялась с непоседливыми кроликами.

Операции длились по три-четыре часа. Но усталые студентки не спешили расходиться по домам. Обдумывали результаты, заполняли дневник наблюдений. Общее дело сдружило однокурсниц, и работа быстро стала спориться.

А однажды Олимпия сообщила девушкам, что выходит замуж. Ее тепло поздравили, порадовались за подругу. У Олимпии прибавилось забот, но работу в лаборатории она не забросила. Последнюю операцию делали втроем.

А затем — цифры, схемы, таблицы... В них-то и отразились результаты поисков.

Как порой хочется неискушенному новичку воскликнуть: «Эврика!» Но современная медицинская наука открытиями балует не часто. Порой невозможно точно назвать день рождения научного открытия, потому что оно достигается очень долгим поиском и подтверждается отдаленными результатами. Не всегда они бывают положительными. Но в науке отрицательный результат — тоже результат.

Так случилось и у пятикурсниц. Эксперименты подтвердили, что введение силиконовой жидкости в полость капсулы глаза не может быть рекомендовано для использования в хирургической практике офтальмологов в косметических целях. Однако получены научные факты, которые будут использованы в последующих поисках. Работу девушки выполнили ценную, и их по праву наградили дипломами I степени.

Да, перед студентами необходимо ставить очень сложные проблемы, потому что их решать интереснее. Тогда и работа делается с энтузиазмом, с огоньком.

В. РЫЖКОВ,
студкор

Товарищ о товарище

НАЙТИ СЕБЯ

В ВЕСТИБЮЛЕ 7-й аудитории есть Доска почета. На ней — фотографии лучших студентов института.

Вот смотрит на нас с фотографии Надежда Маслова, студентка V курса. Она готовится стать хирургом.

Окончив медицинское училище и проработав год лаборантом на кафедре гистологии, Надя поступила в 1-й ЛМИ. Сразу же заинтересовалась хирургией. Основная заслуга в этом преподавателя кафедры общей хирургии Германа Валентиновича Крупышева — «нашего хирургического отца», как называет его Надя. Много раз видела девушка хирурга в работе на операциях. И каждый раз заражалась от него увлеченностью, любовью к делу.

Надя занимается в СНО. Совместно с коллегами по научному обществу Надя изучает картину операций на поджелудочной железе. Эту работу ребята хотят завершить к весеннему месячнику СНО, подготовив научную статью.

Мне удалось побеседовать с секретарем комсомольского бюро V курса Светланой Алейниковой о ее подруге и помощнице: Надя — член бюро, работает уже не первый год.

— Четкость, обязательность, желание во всем добиться ясности — неотъемлемые черты Надиного характера, — говорит Светлана. — А эти свойства необходимы каждому хирургу.

О Н. Масловой я услышала немало хороших слов. Надя стала победительницей социалистического соревнования на курсе и завоевала право подписать Рапорт XXVI съезду КПСС.

Мы еще долго разговаривали с Надеждой вечером, после лекций. Говорили обо всем: о том, как ответственна и сложна работа хирурга, о том, что придется учиться всю жизнь, о группе, о «капустниках», о свободном времени и снова о хирургии...

Вспомнили, как когда-то сами были первокурсниками. Я спросила, что бы хотела пожелать им Надя.

— Найти себя в медицине, работать всю жизнь, упорно добиваясь цели, — был ответ.

О. НОВИКОВА,
студентка III курса лечебного факультета

ЧТО ПОКАЗАЛ ЭКЗАМЕН

В РАЗГАРЕ очередной учебный семестр. Но еще долго будут обсуждаться итоги прошедшей сессии. Особенно ответственной она была для первокурсников: ведь они сдавали первые студенческие экзамены. Мы попросили рассказать об итогах экзамена по истории КПСС на I курсе доцента кафедры истории КПСС и политэкономии В. П. БЯКИНУ.

Наши интервью

— Валентина Петровна, каково общее впечатление от экзамена, сданного первокурсниками?

— Нынешняя сессия проходила в период подготовки к XXVI съезду партии, и это наложило особую ответственность на студентов, сдававших экзамены по курсам общественных наук. Нужно отметить: первокурсники достаточно серьезно отнеслись к изучению предмета. Средний балл по истории КПСС у студентов I курса — 4,0, и есть уверенность, что во 2-м семестре он может быть еще выше, резервы для этого у первокурсников есть.

— Как сдавали экзамены комсомольские и профсоюзные активисты?

— В целом актив групп и курсов сдал экзамен на «хорошо» и «отлично». Но еще не во всех группах активисты задают тон в изучении общественных наук. Это не только мое личное мнение, но и мнение других преподавателей кафедры.

Среди групп, занятия в которых проводила я, слабее других оказалась 183-я. Здесь больше удовлетворительных оценок. Актив — комсорг О. Сущенко и староста Е. Крамаренко также сдали экзамен на «удовлетворительно».

Думается, что комсомольским бюро следует проанализировать итоги сессии, обратить внимание на успеваемость актива.

— Какие причины слабых ответов кажутся вам наиболее типичными?

— Прежде всего — недостаточное знание первоисточников, которые нужно было изучать самостоятельно. Более пристального внимания требуют также те темы курса, которые отводятся для самостоятельного изучения.

Во 2-м семестре перед студентами будут стоять еще более серьезные задачи: предстоит познакомиться и глубоко изучить документы и материалы XXVI съезда партии. Этим вопросам мы будем уделять особое внимание на лекциях, в ходе семинарских занятий.

Интервью взяла
М. СОРОКИНА

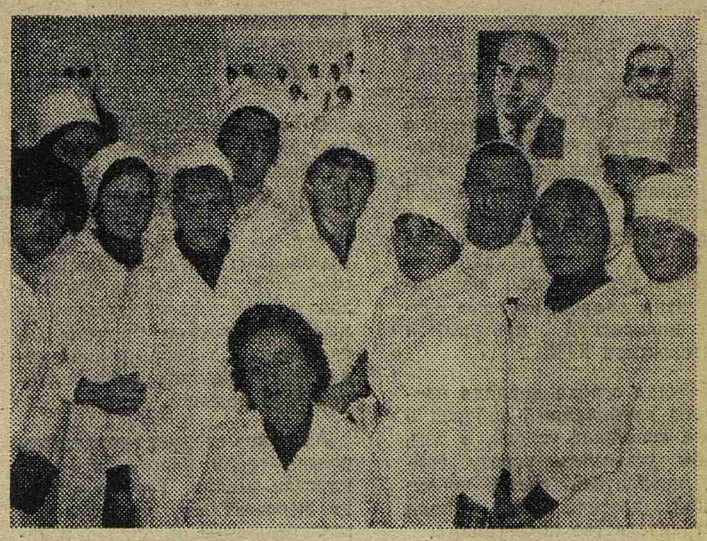

На кафедре легочного туберкулеза успешно прошел дифференцированный зачет. Его сдали студенты IV курса лечебного факультета. Успешно выдержали серьезное испытание 415-я и 419-я группы. Средний балл в этих группах — 4,6. А у 411-й группы средний балл еще выше — 4,9. Заведующая кафедрой профессор З. И. Костина отметила, что лучшими были ответы Елены Кондриной и Игоря Андрианова.

На снимке: зав. кафедрой легочного туберкулеза профессор З. И. Костина и ассистент И. В. Афанасьев со студентами 411-й группы после окончания дифференцированного зачета.

Фото и текст В. ГАЛКИНА

ОБЪЯВЛЕНИЕ

В МЕСТНОМ комитете имеются туристические зарубежные путевки на 1981 год. Прием заявок в отделе внешних связей — по вторникам и пятницам, с 15 до 16 часов. Местный телефон 611.

Наш адрес: 197089, Ленинград, ул. Льва Толстого, 6/8
телефоны: городской тел. 238-71-13, местный 113.

М-24563 Заказ № 7073
Ордена Трудового Красного Знамени типография им. Володарского Лениздата, Ленинград, Фонтанка, 57.

Редактор Н. Г. ВОЛЫНСКИЙ