ПРОЛЕТАРИИ ВСЕХ СТРАН, СОЕДИНЯЙТЕСЬ!

ПУЛЬС

ГАЗЕТА ВЫХОДИТ С 1928 года

Орган парткома, профкома, месткома, комитета ВЛКСМ и ректората 1-го Ленинградского ордена Трудового Красного Знамени медицинского института имени акад. И. П. Павлова

№ 13 (1868)

ПОНЕДЕЛЬНИК,

19 апреля

1982 года

Цена 1 коп.

22 апреля — День рождения В. И. Ленина

ГРАЖДАНСКИЙ ДОЛГ ВРАЧА

«Надо, чтобы все дело воспитания, образования и учения современной молодежи было воспитанием в ней коммунистической морали».

В. И. ЛЕНИН

НА ЛЕЧЕБНОМ И СТОМАТОЛОГИЧЕСКОМ факультетах проведены итоговые теоретические студенческие конференции выпускных курсов «Коммунистическое воспитание. Формирование личности советского врача». Они посвящены Ленинским дням. На конференциях ежегодно обсуждаются вопросы формирования личности студента под влиянием учебного процесса, трудовой деятельности. Конференции способствуют развитию инициативы, исследовательских качеств будущих врачей. Здесь происходит как бы окончательная «доводка», их как молодых специалистов, отлаживается сформированность тех социально-политических свойств личности специалиста, которые прививались за годы обучения в институте.

В начале учебного года на занятиях по научному коммунизму студенты намечают себе темы докладов, рефератов, подбирают и изучают литературу. Первостепенное место отводится изучению произведений классиков марксизма-ленинизма, материалов XXVI съезда КПСС, книг и выступлений товарища Л. И. Брежнева. Подготовленные доклады обсуждаются на семинарских занятиях в группах. Лучшие работы рекомендуются для итоговой конференции.

Подготовку докладов к конференции ведут совместно с кафедрой философии и научного коммунизма преподаватели профилирующих кафедр, работающие на выпускных курсах (госпитальной терапии, организации здравоохранения и других).

На конференциях, состоявшихся в марте, хорошо выступили выпускники лечебного факультета Т. Алексеева, Н. Пиратова, Н. Повалюхина, Е. Троик, А. Щербак, стоматологи О. Александрова, А. Айзенберг, Л. Корнилова, А. Пласичук, Е. Тарасова.

В докладах соединены элементы исследовательской работы, самостоятельного осмысления теоретических вопросов, их взаимосвязи с учебно-воспитательной, трудовой деятельностью и нравственным поведением будущих врачей. Выступавшие широко привлекали социологические исследования по проблеме «Формирование личности советского врача», показали умение анализировать и обобщать данные анкентного опроса. Для многих студентов анкетирование служит как бы эталоном, по которому многие сверяют свое «я».

XXVI съезд КПСС обратил особое внимание на укрепление и дальнейшее развитие материальных и духовных основ формирования нового человека, разработал программу всестороннего развития личности, предъявил повышенные требования к качеству профессиональной подготовки, уровню идейно-политического, трудового и нравственного воспитания будущих специалистов. Одним из условий решения этой задачи является органическое единство обучения и воспитания, преобразование приобретаемых в процессе обучения знаний в убеждения.

Докладчики покаазли, что студенты на всех этапах подготовки в институте большое внимание уделяют формированию у себя научного марксистско-ленинского мировоззрения. Подтверждением тому служат обобщенные данные анкетирования. Отвечая на вопрос: «Какое влияние оказало на вас изучение научного коммунизма?», студенты указали: «Способствовало формированию научного мироззрения», «Расширило кругозор», «Сформировало умение с классовых позиций оценивать общественные явления», «Повысило интерес к общественно-политическим знаниям».

Выступившие глубоко и всесторонне рассмотрели роль трудовой деятельности студентов. Труд является важнейшим средством становления личности и совершенствования человека. Основной формой труда студентов является учеба. Большую школу проходят они в период производственной практики, во время третьего трудового семестра.

Большое внимание на конференции было привлечено к нравственным качествам советского врача. Докладчики указывали, что долг советского врача — это прежде всего долг гражданина социалистического государства. Для врача важны не только профессиональные знания, но и высокие душевные качества. Воспитание будущего врача в духе высокой нравственности достигается комплексно во время обучения, участия в трудовой деятельности, путем приобщения к духовным ценностям социализма.

С. ТЫЛИК,
ст. преподаватель

ГВАРДЕЕЦ ПЯТИЛЕТКИ

В нашем институте хорошо знают Н. Г. Ефимовича. Пройдя трудными дорогами Великой Отечественной войны, он успешно поступил в наш институт, в нем возглавил комсомольскую организацию. После окончания 1-го ЛМИ много сил отдал восстановлению психиатрической больницы имени П. П. Кащенко, главным врачом которой Н. Г. Ефимович был в трудные послевоенные годы.

Николай Георгиевич Ефимович сейчас работает доцентом кафедры психиатрии, лечит больных, учит студентов. Родина высоко оценила труд воина, врача, педагога. За успехи в X пятилетке Указом Президиума Верховного Совета СССР Николай Георгиевич награжден орденом Октябрьской Революции.

Доцент Н. Г. Ефимович продолжает доблестно трудиться на благо родного института, на благо людей.

Фото С. Алексеева

НА ПРИМЕРЕ ЖИЗНИ ВОЖДЯ

Воспитание будущих врачей на примере жизни и деятельности Владимира Ильича Ленина является одним из главных направлений в идейно-политической работе со студентами, в том числе и иностранными.

С этой целью на кафедре истории КПСС несколько лет специально для иностранных учащихся действует кружок СНО «Жизнь и деятельность В. И. Ленина». Только за последние три года курс занятий в кружке прошли более 120 человек из разных стран мира.

Занятия в СНО «Жизнь и деятельность В. И. Ленина» вызывает большой интерес у иностранных студентов.

В последнее время занятия в СНО носят проблемный характер. Практика показала целесообразность такого подхода. Студенты получают широкое представление о таких вопросах, связанных с жизнью и деятельностью вождя, как «Ленин и молодежное движение», «Ленин и национальный вопрос», «Произведения В. И. Ленина», «Ленин в нашем городе», «Семья Ульяновых», «В. И. Ленин в воспоминаниях современников» и др. Большое внимание уделяется первому знакомству с рядом основных ленинских работ: «Что делать?», «Государство и революция», «Очередные задачи Советской власти», «Задачи Союзов молодежи». и др.

В своей работе руководители кружка стараются тесно связать изучение жизни и деятельности В. И. Ленина с важнейшими проблемами современности. В прошлом году два занятия были посвящены изучению материалов XXVI съезда КПСС. А в мае 1981 года в актовом зале филиала Центрального музея В. И. Ленина состоялась конференция наших учащихся «О международном значении XXVI съезда КПСС». Трое первокурсников, членов СНО, под руководством преподавателя В. С. Павлова написали рефераты по истории КПСС, отмеченные грамотами на городском конкурсе рефератов.

В нынешнем году в преддверии 65-й годовщины Великой Октябрьской социалистической революции и 60-летия образования СССР преподаватели кафедры активизируют работу кружка СНО, расширяя и углубляя тематику занятий.

М. СОРОКИНА,
член редколлегии

Знакомьтесь: Ленинский стипендиат

Вначале — справка. Студентам нашего института присуждаются семь стипендий имени В. И. Ленина, две имени И. П. Павлова и одна имени И. М. Сеченова. Именные стипендии присуждаются лучшим, но только начиная с IV курса. Потому что лишь за три года учебы успевают выявиться профессиональные наклонности, общественное лицо, личные качества человека.

Познакомьтесь: Вера Брежнева.

Сейчас Вера учится на V курсе лечебного факультета. За это время она уже дважды награждалась Ленинской стипендией. Решение справедливое, награда заслуженная. Посудите сами: за все годы учебы Вера не получила ни одной четверки. При этом она с первого курса является старостой группы, старостой кружка СНО кафедры гистологии, а с этого года еще и инструктором совета СНО института. С I курса Вера пришла в кружок СНО при кафедре гистологии и сразу же включилась в экспериментальную работу. За это время с ее участием выполнены две работы по изучению ритмики митотической активности и пространственному распределению митозов в коре тимуса. Результаты работы неоднократно докладывались на конференциях СНО 1-го ЛМИ и были представлены на городской конкурс студенческих работ, где заслуженно награждены дипломами. Кроме того, на счету у Веры три публикации.

Сейчас у Веры период окончательного определения ее профессиональных наклонностей, научных пристрастий.

Ф. ТУГУШЕВА,
член редколлегии

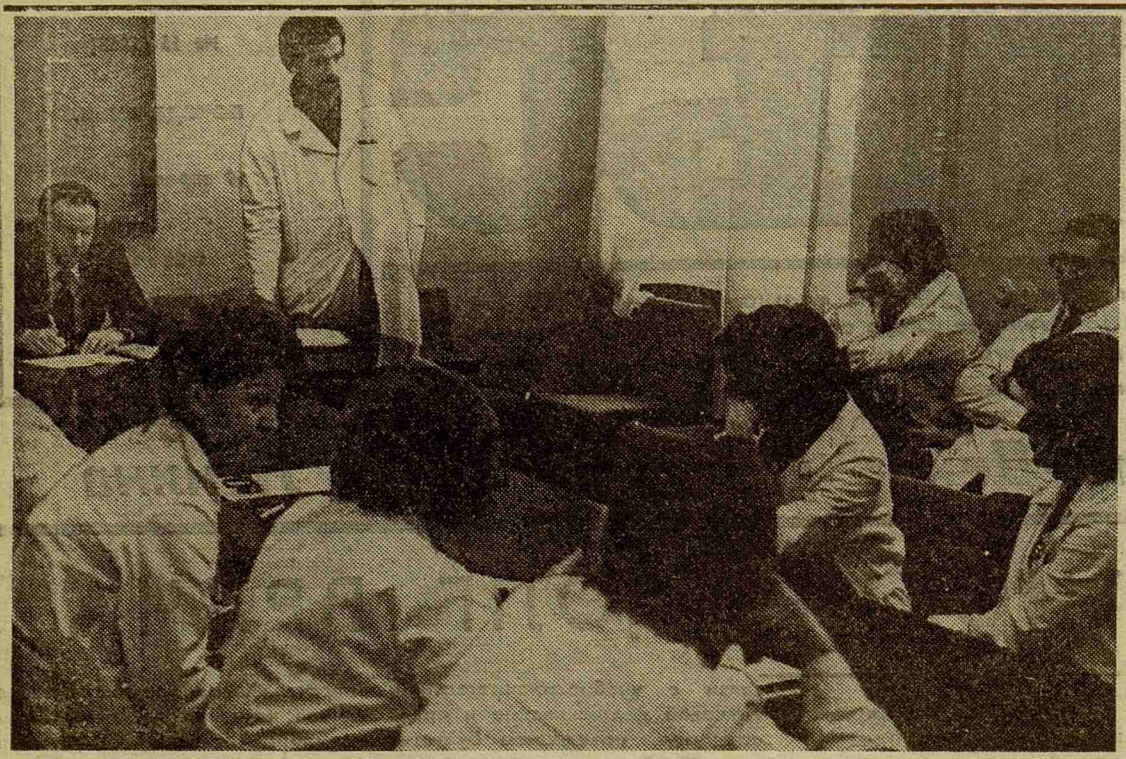

Как правило, с большим успехом проходят занятия в «Школе основ научного коммунизма» на кафедре госпитальной терапии. Семинары вызывают живой интерес у слушателей.

НА СНИМКЕ: идет очередной семинар. Его ведет заместитель руководителя «Школы» член КПСС Б. М. Услонцев (крайний слева).

Фото С. Алексеева

ДЛЯ ДЕТЕЙ И РОДИТЕЛЕЙ

Традиционно два раза в год проводятся в 1-м ЛМИ выставки детского творчества, посвященные 1 сентября и 8 Марта. Участники выставок—дети сотрудников института. В экспозиции — рисунки, фотографии, макеты самолетов, машин, мягкие игрушки, изделия из пластилина, вязаные вещи. Год от года возрастает число участников. Увеличивается и количество экспонатов. После подготовки очередной экспозиции работники месткома обязательно устраивают «День открытых дверей». В этот день на выставку приходят участники вместе со своими родителями, знакомятся друг с другом, просматривают работы сверстников, обмениваются «секретами мастерства». В месткоме имеется книга отзывов и пожеланий, в которую посетители и участники заносят свои впечатления о выставках.

Последняя выставка, посвященная Международному женскому дню, была открыта в марте. Выставка по-особому празднична и разноцветна. Много рисунков, на которых цветы, солнце, стихи, посвященные мамам,— пусть не всегда складные, но искренние и написанные с большой старательностью.

Бессменным организатором этих выставок, а также других мероприятий для детей является один из старейших работников института, председатель комиссии содействия семье и школе при месткоме А. С. Беккерман. Благодаря ее неустанным заботам дети сотрудников имеют возможность также посещать спектакли, цирковые представления, выезжать на интересные экскурсии. Работа детского сектора месткома, ведущаяся в постоянном контакте с общественностью института, приносит несомненную пользу как детишкам, так и их родителям.

Н. ПОДГОРСКАЯ

«ГЛАВНОЕ ЛЕКАРСТВО — ОПТИМИЗМ!»

Наши интервью

...утверждает главный аллерголог Ленинграда, заведующий клиникой госпитальной терапии 1-го ЛМИ заслуженный деятель науки РСФСР профессор Г. Б. Федосеев.

— Глеб Борисович, за последние десятилетия мы стали жить лучше — обеспеченнее, гигиеничнее. Но складывается впечатление, что, приобретя множество благ, мы оказались чувствительнее к болезням. Эпидемическое распространение сердечно-сосудистых заболеваний, «помолодевшие» рак и инсульт, нефриты и, наконец, бронхиальная астма, по которой вы являетесь специалистом...

— А если посмотреть на проблему болезней в целом? Мир почти забыл, что такое чума и холера — бичи средневековья, когда вымирали целые города. Мы, без сомнения, стали здоровее. Смертность в нашей стране резко уменьшилась. Но некоторые болезни перераспределились. Вот туберкулеза, от которого жестоко страдали жители Петербурга, почти нет. А количество инфарктов увеличилось. Дифтерита практически нет, зато много неприятностей стал доставлять рак. А бронхиальная астма...

— ...Вот уж, наверное, настоящий «подарок» XX века! Ведь она, насколько известно, часто возникает как следствие аллергической реакции организма. Загрязнение воздуха, применение новых синтетических материалов в производстве и быту, химии — в сельском хозяйстве... Все это приметы нашего времени.

— Бронхиальную астму, возникшую на почве аллергии, врачи наблюдали еще в XVI веке. Приступами удушья десять лет страдал шотландский архиепископ Гамильтон. Для его лечения пригласили миланского врача Джероламо Кардано. После двухмесячного наблюдения за архиепископом Дж. Кардано заявил: «Ваше высокопреосвященство! Вам нельзя спать на перине. Выбросьте ее!»

— И выбросил?

— Конечно! Здоровье дороже. Частички пуха от перины попадали в бронхи больного и привели к развитию астмы. И долгое время считалось, что астма имеет причины только аллергического характера. Тому находилось много подтверждений. В 1873 году английский врач Чарльз Блэкли, сам страдавший приступами удушья, провел на себе эксперимент. Собрал летом цветочную пыльцу, хранил ее до зимы. Зимой понюхал пыльцу — и получил приступ. Одну из причин болезни он нашел. А начиная с сороковых-пятидесятых годов уже нашего века их обнаружились десятки. Цветочная пыльца, различные производственные пыли, загрязненный воздух, шерсть домашних животных, ковры, некоторые виды пищевых продуктов... Так что при выявлении причин заболевания нам, врачам, приходится быть не только исследователями, но и в какой-то мере следователями. Ведь многие причины могут лежать за пределами медицины.

— В вашей клинике родилась научная концепция возникновения бронхиальной астмы. Нельзя ли рассказать о ней подробнее?

— Подробно она изложена во множестве научных публикаций. Скажу в нескольких словах. В 50—60-х годах профессор П. К. Булатов, заведовавший нашей клиникой, раскрыл инфекционные причины бронхиальной астмы. Мы продолжили его исследования. Говоря в общих чертах, астма делится на две разновидности — аллергическую и неаллергическую. Недавно выяснилось, что наши взгляды поддерживают некоторые зарубежные ученые... В рамках каждой из названных категорий нам приходится иметь дело со сложнейшим механизмом возникновения этой «трудной» для нас, врачей, болезни. Главная причина, на наш взгляд, — первичное поражение бронхов. Плюс к этому чувствительность к инфекции, нарушения эндокринной, нервной систем и многое другое. Даже плохой характер человека может привести его к постоянным и тяжелым приступам астматического удушья.

— И какие методы, средства лечения используют врачи?

— Мы наступаем на астму широким и плотным фронтом. Неоценимо здесь значение нашего ПИКа — полного исследовательского комплекса. Для того чтобы получить ясную до мельчайших черточек картину болезни, чтобы сорвать с нее коварную «маску», мы исследуем пациента на всех уровнях — микробиологическом, биохимическом, физиологическом, иммунологическом, нервном, психическом и так далее, и так далее. Каждый вторник в нашей клинике наступает час «пик», когда за общим столом собираются специалисты кафедры и клиники госпитальной терапии 1-го ЛМИ, ВНИИ пульмонологии, ГИДУВа. На нашем «военном совете», обменявшись данными исследования, мы отрабатываем стратегию и тактику в борьбе за здоровье пациента. Когда нам удается узнать о больном практически все (с нашей точки зрения), то успех, как правило, обеспечен. Такую болезнь, как астма, можно победить комплексными усилиями, с привлечением разных специалистов.

— А если вы имеете дело с плохим характером пациента? Это ведь тоже причина болезни?

— Да, не зря в народе существует выражение: «Многие болезни — от нервов». В нашей практике мы нередко сталкиваемся со случаями, когда астма развивается у человека из-за нездоровой обстановки в семье. Тогда больной использует свою болезнь в качестве средства для разрешения своих конфликтов. Была у нас пациентка — молодая красивая женщина. Муж мало уделял ей внимания. Мог и после работы до поздней ночи засидеться с приятелями за картами, частенько приходил домой нетрезвым. Но когда у жены начинались удушья, он брал на себя заботы по дому, ходил в магазин, подметал. Но приступы у женщины участились. Потому что, как ни драматически это звучит, больная благодаря своей болезни как мать семейства чувствовала себя лучше. Она, провоцируя у себя приступы астмы, использовала болезнь для того, чтобы удержать мужа в нормальных рамках поведения. Но ее болезнь обострилась!.. Гораздо страшнее, когда подобную ситуацию со всем знанием дела используют дети. Вот, например, подросток тринадцати лет. Родители видят его в своих мечтах этаким Моцартом. Он за роялем сидит по шесть часов в день, занимается фигурным катанием, учит английский чуть ли не до обморока, в обычной школе хорошо успевает, но на музыкальном поприще терпит постоянные неудачи, потому что ему не хватает просто-напросто таланта. А тут он не может расстаться с любимым псом-ньюфаундлендом, которого не вычесывают месяцами и от шерсти которого у мальчика явная аллергия. Из-за нее у подростка возникают приступы легкого удушья. А родители, резко говоря, чуть ли не пляшут вокруг своего «гения», позволяют ему все, что он только пожелает. И тогда ребенок становится деспотом в семье —жестоким, расчетливым. Сначала стимулирует приступы, а потом страдает от них по-настоящему, заставляя страдать и близких.

— Но что могут сделать здесь врачи?

— Мы применяем семейную психотерапию. В нашей лаборатории психотерапии и иглорефлексотерапии врачи ведут сложную, очень важную и необходимую работу в семьях таких пациентов. Разъясняют ситуацию, помогают больным изменить свое отношение к своей болезни и окружающим.

— Основное направление в советском здравоохранении — профилактическое. Как работает аллергологическая служба города, которую вы возглавляете?

— В нашем городе имеется шесть межрайонных аллергологических кабинетов, городской аллергологический центр, стационары, где квалифицированные специалисты, обследуя больных, выявляют астму на ранней стадии — в так называемой предастме. По оснащенности аллергологической службы наш город занимает одно из первых мест в стране. Наши аллергологи имеют в своем распоряжении самые современные средства диагностики и лечения. И система эта себя оправдывает. Так что был прав академик И. П. Павлов, когда говорил, что «фунт профилактики стоит пуда лечения».

— А как же нужно беречься здоровым людям? Чего надо бояться, чтобы не заболеть астмой?

— Не нужно бояться ничего! Иначе придется всю жизнь пребывать в постоянном страхе. Но некоторые правила следует усвоить всем читателям, чтобы иметь легкое и приятное дыхание.

Непременно бросить курить. А если это уж совсем невозможно, то ограничить себя по крайней мере пачкой сигарет в месяц. И никак не больше. Непременно заниматься спортом или утренней гимнастикой. Не есть лишнего, придерживаться разгрузочных дней. И обязательно на один день в неделю оставить все заботы и тревоги, все домашние дела и выехать за город. И тогда наш организм вознаградит нас за это хорошим самочувствием, добрым настроением и высокой работоспособностью.

ПОРЯДОК ДОЛЖЕН БЫТЬ ВЕЗДЕ

В НАШЕМ ИНСТИТУТЕ ежегодно проходят смотры художественной самодеятельности. Обычно на конкурсных концертах возникает проблема «лишнего билетика». Едва ли не каждый студент мечтает попасть на смотр. Но, увы, количество билетов ограниченно. Неудачники поскромнее просто попытаются попасть на «капустник» в следующий раз. А кое-кто подумает: «И так пролезу!» Они, лихие ребятки, всеми правдами и неправдами пытаются проникнуть в Дом культуры.

Из-за нарушителей приходится устанавливать в зале дополнительные кресла. К тому же безбилетники, как правило, — публика самая невоспитанная. Они мусорят, шумят, мешают другим. Уже несколько лет подряд возникала проблема борьбы с безбилетниками, пачкунами и крикунами.

Кому же нынче охранять порядок на концертной площадке?

В нашем институте работает оперативный отряд «Вечерник». По итогам социалистических соревнований он — один из лучших в дружине. Большую организаторскую работу ведет командир отряда студент V курса Евгений Макушенко. У него хорошие помощники: Х. Мартиросян, А. Олехнович, А. Расстрыгин, В. Овчинников, Н. Ананьев и другие. Ребята пришли в отряд, пройдя школу летнего формирования ДНД и поработав в рейдовой дружине. Постоянную поддержку этой боевой группе по охране порядка оказывает штаб ДНД-19.

Горячая пора смотров сейчас уже началась. В ДК имени В. А. Шелгунова звучит музыка, слышны песни. Зрители наслаждаются концертом и твердо знают: никто не помешает им, когда на посту члены оперативного отряда «Вечерник».

Р. СЕЛИВЕРСТОВ,
член ДНД

Наш адрес: 197089, Ленинград, ул. Льва Толстого, 6 8.
Телефоны: городской тел. 238-71-13, местный 113.

М-35345 Заказ № 7073
Ордена Трудового Красного Знамени типография им. Володарского Лениздата, Ленинград, Фонтанка, 57.

Редактор Н. Г. ВОЛЫНСКИЙ